

**République du Cameroun**  
Paix - Travail - Patrie

Ministère des Forêts et de la Faune



**Republic of Cameroon**  
Peace - Work - Fatherland

Ministry of Forestry and Wildlife

# Annuaire Statistique 2018 du MINFOF







## **S.E. Paul BIYA**

Président de la République du Cameroun  
*President of the Republic of Cameroon*

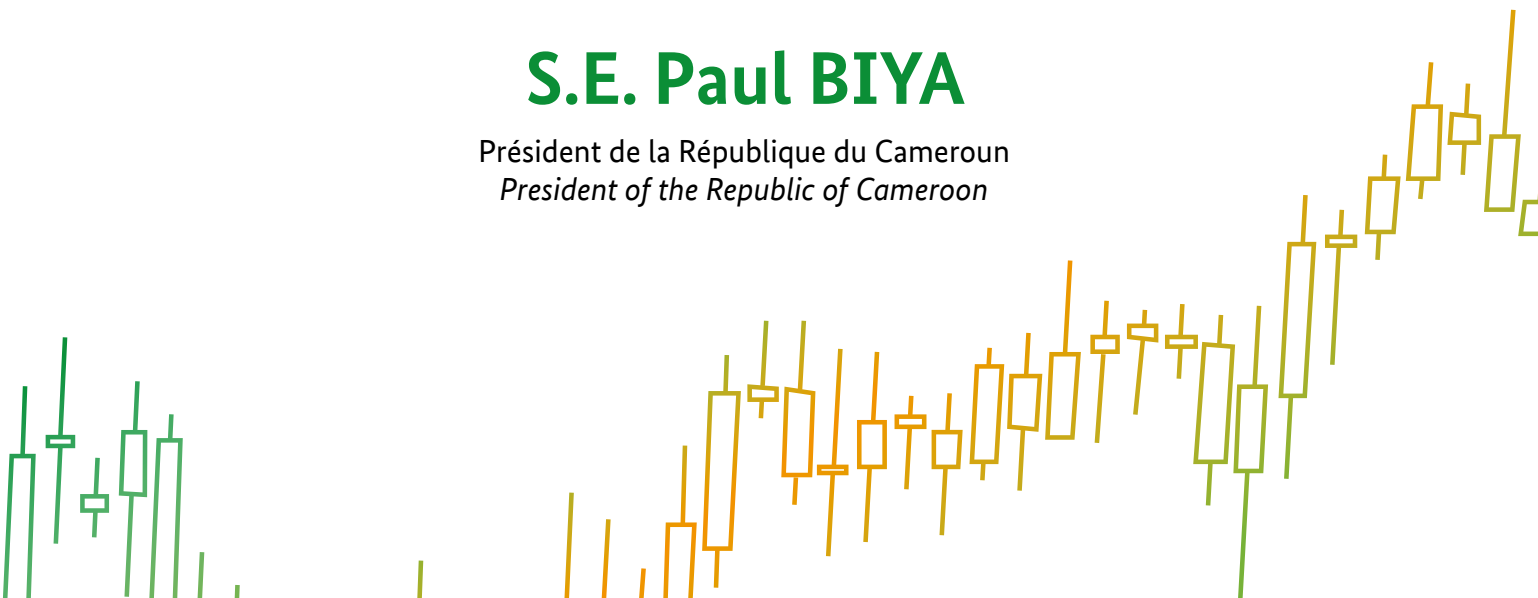

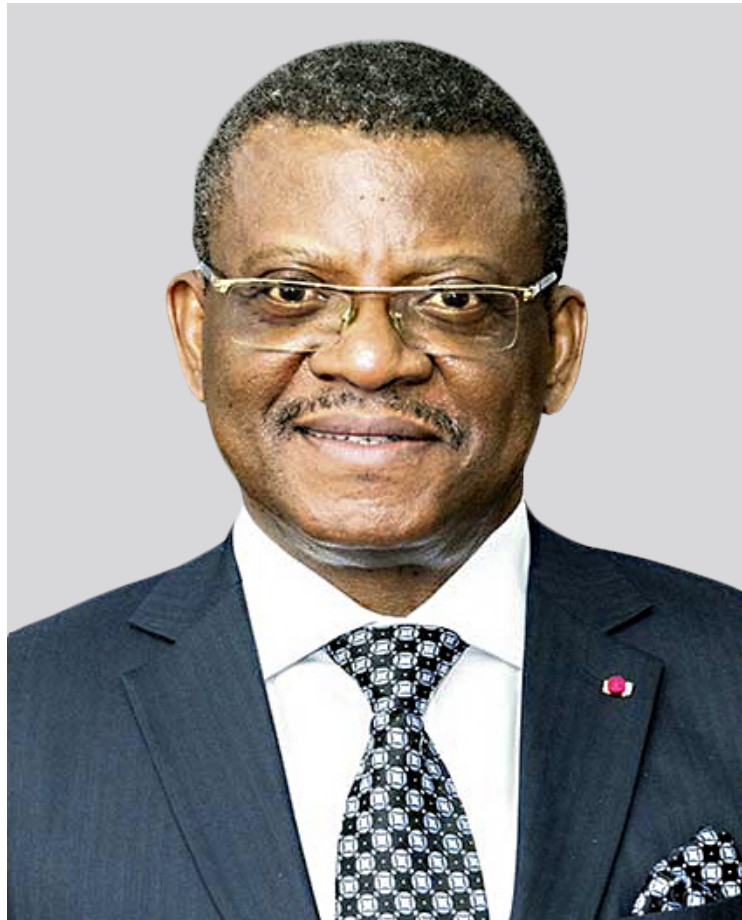

## **M. Joseph DION NGUTE**

Premier Ministre, Chef du Gouvernement  
*Prime Minister, Head of the Government*







## **M. Jules Doret NDONGO**

*Ministre des Forêts et de la Faune*

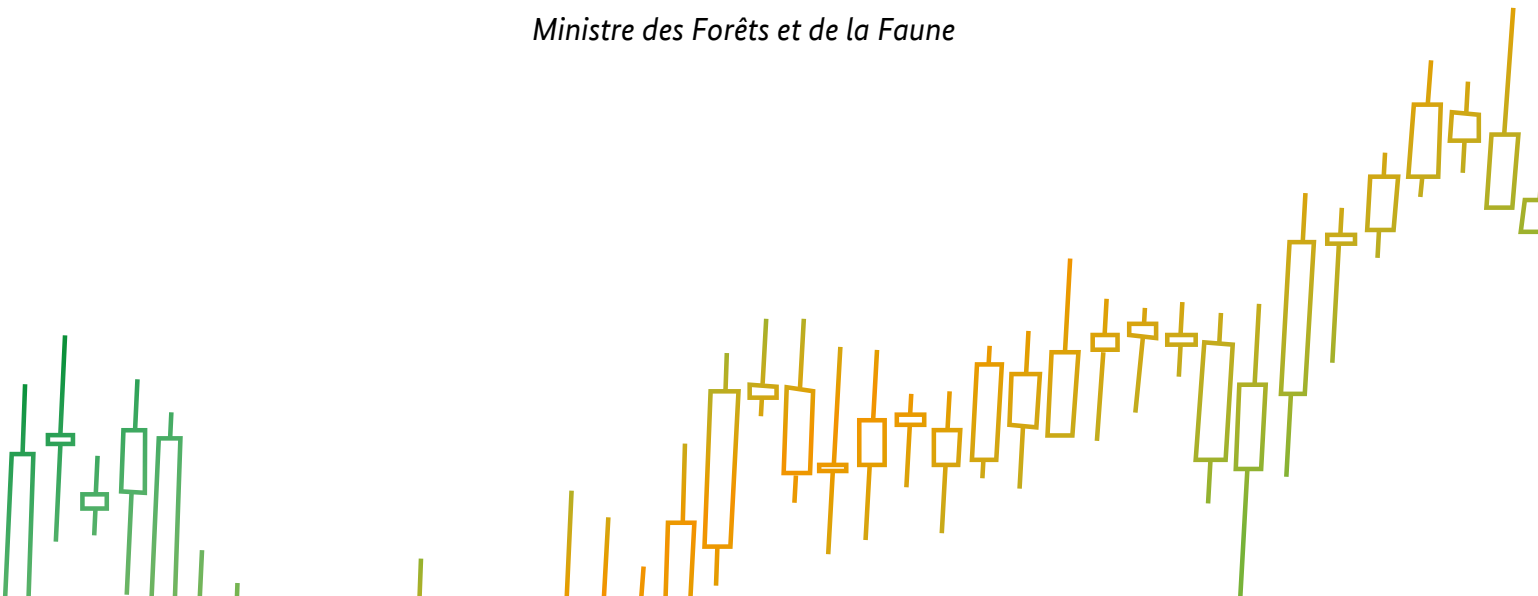



**Mme KOULSOUMI ALHADJI**  
**épouse BOUKAR**

*Secrétaire d'Etat auprès du Ministre  
des Forêts et de la Faune*

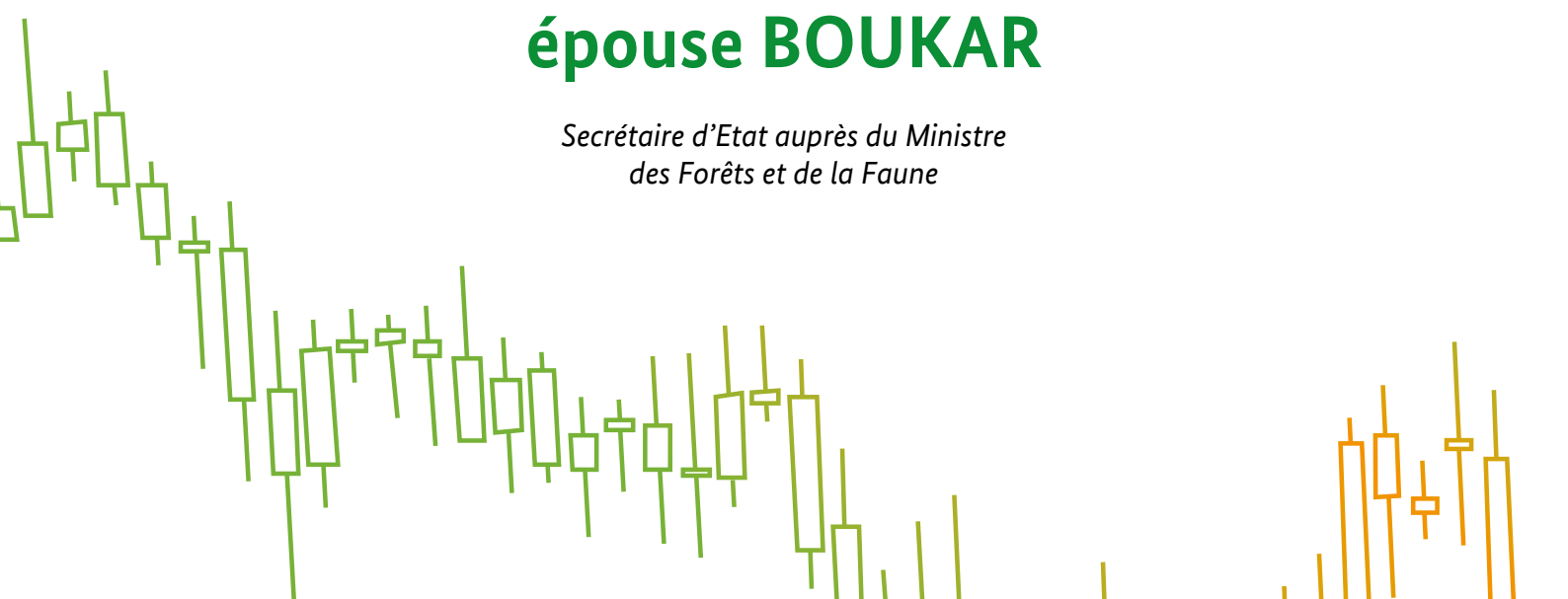

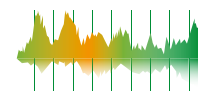

# EQUIPE DE REDACTION

## I. Supervision

- **M. Jules Doret NDONGO**, Ministre des Forêts et de la Faune ;
- **Mme KOULSOUMI Alhadji épse BOUKAR**, Secrétaire d'Etat auprès du Ministre des Forêts et de la Faune.

## II. Coordination Générale

- **M. Joseph NYONGWEN**, Secrétaire Général du Ministère des Forêts et de la Faune.

## III. Coordination technique

- **Mme EHETH Victoire**, Chef de la Division de la Coopération et de la Programmation.

## IV. Orientation technique

- **M. NGOMIN Anicet**, Directeur des Forêts ;
- **M. DJOGO TOUMOUKSALA**, Directeur de la Promotion et de la Transformation des Produits Forestiers ;
- **M. LEKEALEM Joseph**, Directeur de la Faune et des Aires Protégées ;
- **M. MEDJO Marcel**, Directeur des Affaires Générales ;
- **M. NANGMO Yves Nestor**, Chef de la Cellule de la Programmation et des Projets ;
- **M. HAMAN ADAMA**, Chef de la Cellule de la Coopération ;

## V. Equipe technique de rédaction : Unité Opérationnelle de Gestion des Statistiques Forestières et Fauniques (UOGSFF)

- **Mme MANDENG NYOBE Mary O.**, CEA1/ CPP/DCP, Chef du Secrétariat Technique de l'UOGSFF ;
- **M. EKOTO Alex Sigfried**, Cadre à la DCP, Responsable de l'analyse des données à l'UOGSFF ;
- **M. ZAMEDJO Yannick**, Cadre à la DF, Responsable des Statistiques Forestières à l'UOGSFF ;
- **M. ENDEZOU MOU Bertrand Georges**, Cadre à la DFAP, Responsable des Statistiques Fauniques à l'UOGSFF ;
- **M. NDONGO MEVA'A Paul Raymond**, Cadre à la DPT, Responsable des Statistiques sur les Produits Forestiers à l'UOGSFF ;
- **M. MOMO TEDADJIO Stéphane**, Chef de Bureau du Fichier du Personnel (DAG)
- **M. DONGMO DJIOFACK Miguel Landry**, Cadre à la DCP.



The cover features a green background with various data visualization elements. In the top left, there is a white candlestick chart. The title 'Annuaire Statistique 2018 du MINFOF' is centered in the upper half. Below the title, there are several vertical bars of varying heights, some with horizontal lines through them. On the right side, there is a map of Madagascar overlaid with a grid and a line graph. The bottom right corner contains a grid of binary code (0s and 1s).

*Annuaire*  
Statistique  
2018  
du MINFOF



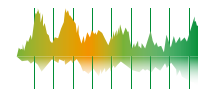

## AVANT-PROPOS

Cette cinquième édition de l'annuaire statistique, tout comme les précédentes, présente des statistiques générales du Ministère des Forêts et de la Faune en 2018. La prise en compte de tous segments de l'activité sectorielle (gestion durable des Forêts et de la Faune, transformation et commercialisation des produits forestiers) vous permettra d'avoir une vue panoramique de nos performances au cours de la période de référence.

Notre objectif de faire de l'Annuaire Statistique un outil de travail se confirme au fil des années. Nous comptons maintenir le cap de la régularité pour que cet instrument serve de repère indéniable et indispensable des données crédibles du sous-secteur forêt et faune.

L'édition 2018 que vous parcourez en ce moment a connu de grandes améliorations avec notamment l'intégration de plusieurs indicateurs (Plan de Convergence 2 de la COMIFAC, Accord de Partenariat Volontaire du processus FLEGT, Observatoire des Forêts d'Afrique Centrale, Organisation Internationale des Bois Tropicaux).

Le lecteur sera bien servi en parcourant les cinq parties qui composent ce document. La première partie présente les généralités du sous-secteur forêt et faune et son positionnement dans l'économie nationale. Les quatre autres parties retracent les performances des trois programmes techniques et du programme support dans la mise en œuvre de la stratégie du sous-secteur. Son élaboration a été assurée par l'Unité Opérationnelle de Gestion de Statistiques Forestières et Fauniques (OUGSFF), rendue fonctionnelle depuis le 30 juin 2016, grâce à l'appui de l'Agence Française de développement à travers le projet C2D-PSFE2. La création des unités de statistique à l'échelle régionale consacre notre volonté de perpétuer la voie ainsi tracée.

Je remercie toutes les administrations publiques et privées qui ont participé, à travers la mise à disposition des données, à l'élaboration de cet Annuaire statistique qui sera indubitablement un document de travail pour les fonctionnaires, les universitaires et tous ceux qui manifestent un intérêt quelconque pour notre secteur. Je vous souhaite une bonne lecture et une appropriation judicieuse des données publiées ici.

LE MINISTRE DES FORETS ET DE LA FAUNE

Jules Doré NDONGO



The cover features a green background with various data visualization elements. In the top left, there is a white candlestick chart. The title 'Annuaire Statistique 2018 du MINFOF' is centered in the upper half. Below the title, there are several vertical bars of varying heights, some appearing as 3D blocks. On the right side, there is a map of Madagascar overlaid with a network of white lines and dots. The bottom right corner contains a grid of binary code (0s and 1s).

*Annuaire*  
*Statistique*  
**2018**  
*du MINFOF*

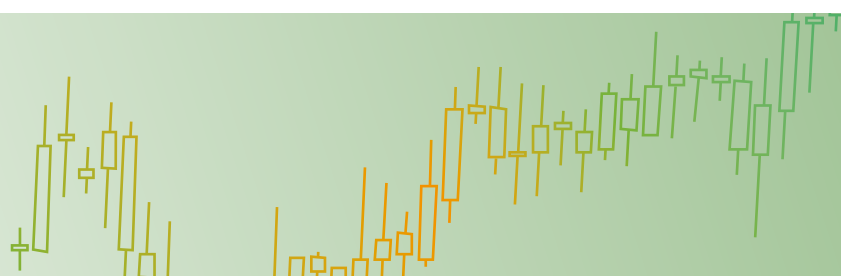
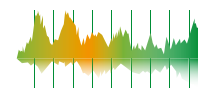

# SOMMAIRE

<b>EQUIPE DE REDACTION</b>	<b>5</b>
<b>AVANT-PROPOS</b>	<b>7</b>
<b>SOMMAIRE</b>	<b>9</b>
<b>LISTE DES TABLEAUX</b>	<b>11</b>
<b>LISTE DES GRAPHIQUES</b>	<b>15</b>
<b>LISTE DES SIGLES ET ABREVIATIONS</b>	<b>17</b>
<b>SIGNES CONVENTIONNELS ET SYMBOLES UTILISÉS</b>	<b>20</b>
<b>INTRODUCTION</b>	<b>21</b>
1. Contexte et justification .....	21
2. Méthodologie.....	21
<b>CHAPITRE 01 : GENERALITES SUR LA GESTION DURABLE DES RESSOURCES FORESTIERES ET FAUNIQUES AU CAMEROUN</b>	<b>23</b>
1. Présentation générale du Cameroun et de sa vision de développement.....	24
2. Le sous-secteur forêt et faune dans l'économie camerounaise.....	26
2.1 <i>Présentation du sous-secteur forêt et faune</i> .....	26
2.2 <i>Importance économique du sous-secteur forêts et faune</i> .....	26
3. Lutte contre l'exploitation des produits fauniques à grande valeur.....	30
4. Suivi du couvert forestier.....	32
<b>CHAPITRE 02 : AMÉNAGEMENT ET RENOUVELLEMENT DE LA RESSOURCE FORESTIÈRE</b>	<b>34</b>
1. Introduction .....	35
2. Aménagement des forêts .....	36
3. Approvisionnement légal des marchés .....	38
4. Gestion participative des ressources forestières.....	41
5. Reboisement et régénération des ressources forestières.....	42



### **CHAPITRE 3 : SÉCURISATION ET VALORISATION DES RESSOURCES FAUNIQUES ET DES AIRES PROTÉGÉES** **46**

1. Introduction .....	46
2. Aménagement des zones de chasse .....	48
3. Valorisation des ressources fauniques .....	51
4. Sécurisation et aménagement des aires protégées.....	57
5. Valorisation et promotion des aires protégées .....	64
6. Développement institutionnel et financement durable des aires protégées .....	65

### **CHAPITRE 4 : VALORISATION DES RESSOURCES FORESTIÈRES LIGNEUSES ET NON LIGNEUSES** **66**

1. Introduction .....	67
2. Promotion des essences et commercialisation du bois .....	68
3. Encourager l'intensification de la valorisation du bois .....	84
4. Développement de la filière Bois-énergie.....	92
5. Développement des filières des produits forestiers non ligneux (PFNL) .....	93

### **CHAPITRE 5 : GOUVERNANCE ET APPUI INSTITUTIONNEL DANS LE SOUS-SECTEUR FORÊT ET FAUNE** **96**

1. Introduction .....	97
2. Gestion financière et budgétaire .....	98
3. Développement des ressources humaines.....	103
4. Partenariat et suivi des programmes.....	110

### **ANNEXES** **111**

<b>A- Le ministère des forêts et de la faune.....</b>	<b>112</b>
<b>A.1- Les missions du MINFOF.....</b>	<b>112</b>
<b>A.2- Organisation du MINFOF.....</b>	<b>112</b>
Des services centraux du MINFOF.....	112
L'Administration Centrale du MINFOF comprend : .....	112
Des services déconcentrés du MINFOF .....	113
<b>B- Glossaire des principaux termes techniques utilisés au MINFOF.....</b>	<b>113</b>
<b>C- Annexes Programme 963.....</b>	<b>116</b>



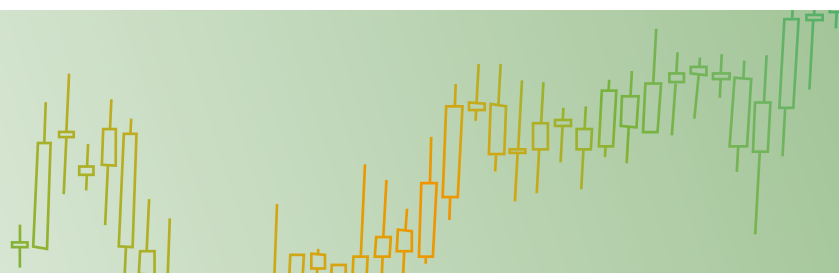
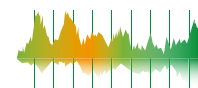

## LISTE DES TABLEAUX

<b>Tableau 1.1 :</b> Présentation des programmes du MINFOF ...	<b>25</b>	<b>Tableau 2.7 :</b> Nombre et superficie des forêts de production par région en 2018 .....	<b>37</b>
<b>Tableau 1.2 :</b> Croissance du PIB par secteur d'activité au cours des 5 dernières années .....	<b>26</b>	<b>Tableau 2.8 :</b> Nombre et superficie (en ha) des ventes de coupe valides et opérationnelles par région en 2018...	<b>38</b>
<b>Tableau 1.3 :</b> Contribution du sous-secteur forêts et faune à la croissance économique de 2013 à 2018.....	<b>27</b>	<b>Tableau 2.9 :</b> Nombre et superficie des ventes de coupe valides par région entre 2014 et 2018 .....	<b>38</b>
<b>Tableau 1.4 :</b> Part (en %) du sous-secteur forêts et faune dans le PIB de 2013 à 2018 .....	<b>27</b>	<b>Tableau 2.10 :</b> Nombre et superficie des forêts selon le type de certification forestière en 2018 .....	<b>38</b>
<b>Tableau 1.5 :</b> Part (en %) du sous-secteur forêt et faune dans les exportations de 2012 à 2018 .....	<b>28</b>	<b>Tableau 2.11 :</b> Quota annuel d'exportation des espèces CITES et des essences de promotion soumis à quota en 2018.....	<b>39</b>
<b>Tableau 1.6 :</b> Répartition des entreprises du sous-secteur forêt et faune par secteurs d'activité et selon le type d'emploi et le chiffre d'affaires .....	<b>28</b>	<b>Tableau 2.12 :</b> volume de bois (en m <sup>3</sup> ) vendu aux enchères par région selon leur nombre entre 2014 et 2018.....	<b>39</b>
<b>Tableau 1.7 :</b> Effort de patrouille et opération coup de poing dans les Aires Protégées.....	<b>31</b>	<b>Tableau 2.13 :</b> Nombre de procès-verbaux d'infractions dressé en 2018 selon type de titres forestiers .....	<b>40</b>
<b>Tableau 1.8 :</b> Volumes d'écaillés de pangolin de 2013 à 2018 .....	<b>31</b>	<b>Tableau 2.14 :</b> Situation des contentieux dus aux infractions à la loi forestière en 2018.....	<b>40</b>
<b>Tableau 1.9 :</b> Suivi juridique des infractions forestières et Fauniques.....	<b>32</b>	<b>Tableau 2.15 :</b> Montant (en FCFA) des recettes et taxes forestières recouvrées entre 2015 et 2018.....	<b>41</b>
<b>Tableau 1.10 :</b> Situation du Domaine Forestier camerounais en 2018 .....	<b>32</b>	<b>Tableau 2.16 :</b> Evolution du nombre et des superficies (en ha) des forêts communales entre 2014 et 2018.....	<b>41</b>
<b>Tableau 1.11 :</b> Perte (en ha) du couvert forestier par trimestre en 2018 selon le type d'utilisation des terres	<b>33</b>	<b>Tableau 2.17 :</b> Evolution du nombre et des superficies (en ha) des forêts communautaires entre 2015 et 2018	<b>41</b>
<b>Tableaux 2.1 :</b> Le programme 961 : Aménagement et renouvellement de la ressource forestière.....	<b>35</b>	<b>Tableau 2.18 :</b> Situation de la gestion communautaire des forêts au Cameroun par région en 2018 .....	<b>42</b>
<b>Tableau 2.2 :</b> Nombre et superficie des UFA au Cameroun en 2018 selon leur statut de classement....	<b>36</b>	<b>Tableau 2.19 :</b> Montants de subventions au reboisement par source de financement selon le type d'activités entre 2014 et 2018 (en FCFA).....	<b>42</b>
<b>Tableau 2.3 :</b> Nombre cumulé et superficie (en ha) des UFA planifiées et classées entre 2014 et 2018 .....	<b>36</b>	<b>Tableau 2.20 :</b> Superficies (en ha) et nombre d'arbres plantés par source de financement entre 2014 et 2018	<b>43</b>
<b>Tableau 2.4 :</b> Nombre et superficie des UFA selon leur statut d'aménagement et de gestion en 2018 .....	<b>37</b>	<b>Tableau 2.21 :</b> Nombre d'acteurs ayant bénéficié des appuis pour plantation entre 2014 et 2018 selon la source de financement.....	<b>43</b>
<b>Tableau 2.5 :</b> Nombre et superficie des forêts communales par région et leur situation de classement par région en 2018.....	<b>37</b>		
<b>Tableau 2.6 :</b> Nombre et superficie des forêts communales en 2018 selon leur statut d'aménagement.....	<b>37</b>		



<b>Tableau 2.22</b> : Montants (en FCFA) des subventions pour plantation selon les acteurs et les objectifs à atteindre en 2018 .....	44	<b>Tableau 3.11</b> : Noms et superficie des aires protégées classiques du régime de la faune en 2018 selon leur année de création et leur localisation.....	57
<b>Tableau 2.23</b> : Montants (en FCFA) des subventions pour entretien selon les acteurs en 2018.....	44	<b>Tableau 4.12</b> : Nombre et superficie des aires protégées selon la typologie en 2018.....	59
<b>Tableau 2.24</b> : Montant (en FCFA) de subventions allouées en 2018 à la plantation par région en 2018 selon les objectifs.....	44	<b>Tableau 4.13</b> : Nombre et superficie des aires protégées par région en 2018.....	60
<b>Tableau 2.25</b> : Montant (en FCFA) des subventions allouées en 2018 à l'entretien des plantations forestières par région.....	45	<b>Tableau 4.14</b> : Superficie des aires protégées sous aménagement en 2018.....	61
<b>Tableau 2.26</b> : Nombre de plants produit par l'ANAFOR entre 2016 et 2018.....	45	<b>Tableau 4.15</b> : Nombre et superficie des aires protégées existantes et en cours de création en 2018 selon leur typologie.....	61
<b>Tableaux 3.1</b> : Le programme 962 : Sécurisation et valorisation des ressources fauniques et des aires protégées.....	47	<b>Tableau 4.16</b> : Superficies des Aires Protégées du régime de la faune en cours de création en 2018 selon la région.....	62
<b>Tableau 3.2</b> : Nombre et superficie (en ha) des zones d'intérêt cynégétiques par Région en 2018.....	48	<b>Tableau 4.17</b> : Superficie des aires protégées frontalières selon le pays frontalier et la distance les séparant.....	62
<b>Tableau 3.3</b> : Superficie (en ha) de ZIC et ZICGC inactives en 2018 selon leur localisation et leur dernière année d'activité.....	48	<b>Tableau 4.18</b> : Accords de gestion des complexes transfrontaliers signés selon les aires protégées et les pays concernés.....	63
<b>Tableau 3.4</b> : Superficies des ZICs ou ZICGCs disposant d'un plan de gestion en 2018 selon l'année d'élaboration dudit plan.....	49	<b>Tableau 4.19</b> : Initiatives transfrontalières en cours de création selon les aires protégées et les pays concernés .....	63
<b>Tableau 3.5</b> : Montant des recettes générées par l'activité cynégétique en 2018 selon la nature et le lieu de la collecte.....	51	<b>Tableau 3.20</b> : Nombre mensuel de visiteurs dans les aires protégées en 2018 selon le type de visiteurs.....	64
<b>Tableau 3.6</b> : Plan tir national exécuté en 2018 selon les zones de chasse et les espèces.....	52	<b>Tableau 3.21</b> : Superficie des aires protégées site du Patrimoine mondial et réserve de biosphère.....	64
<b>Tableau 3.7</b> : Montants des quotes-parts des droits d'affermage à rétrocéder aux communautés riveraines des zones d'intérêt cynégétique pour le compte de la saison cynégétique 2017-2018.....	53	<b>Tableau 3.22</b> : Noms des partenaires selon les aires protégées d'intervention.....	65
<b>Tableau 3.8</b> : Montants des quotes-parts des droits d'affermage rétrocédées aux huit (08) communes riveraines des zones d'intérêt cynégétique pour le compte de la saison cynégétique 2017-2018 .....	55	<b>Tableau 3.23</b> : Financement durable des aires protégées en 2017 selon le montant mobilisé par partenaire.....	65
<b>Tableau 3.9</b> : Nombre de permis CITES délivré en fonction de la destination des produits en 2018.....	56	<b>Tableaux 4.1</b> : Le programme 963 : Valorisation des ressources forestières ligneuses et non ligneuses.....	67
<b>Tableau 3.10</b> : Nombre de titres d'exploitation faunique délivrés en 2018 selon le type de titres.....	56	<b>Tableau 4.2</b> : Nombre de dépôts, de comptoirs et de vendeurs de bois du MIB entre 2014 et 2018.....	68
		<b>Tableau 4.3</b> : Volume total (en m <sup>3</sup> ) de bois débité légal mis sur le MIB entre 2014 et 2018.....	69
		<b>Tableau 4.4</b> : Évolution du nombre de dépôts et des volumes de bois légal associés mis sur le marché national par région et par an.....	70

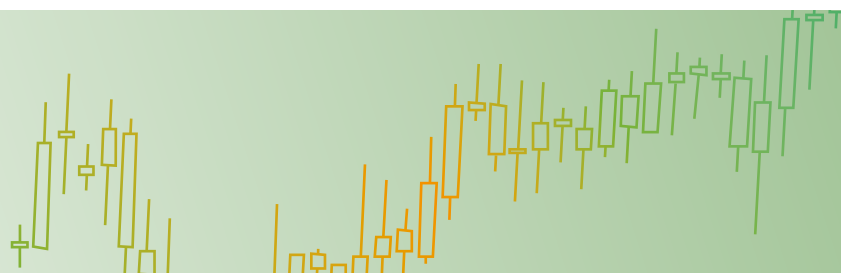
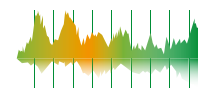

<b>Tableau 4.5 :</b> Volumes (en m <sup>3</sup> ) de bois légal commercialisés dans le MIB selon les essences les plus prisées entre 2014 et 2018.....	<b>71</b>	<b>Tableau 4.22 :</b> Réseaux/Organisations des filière PFNL organisés et professionnalisés en 2018 selon leur localisation.....	<b>95</b>
<b>Tableau 4.6 :</b> volumes de bois (en m <sup>3</sup> ) par Région selon la provenance de 2014 à 2018.....	<b>76</b>	<b>Tableaux 5.1 :</b> Le programme 960 : Gouvernance et appui institutionnel dans le sous-secteur forêt et faune.....	<b>97</b>
<b>Tableau 4.7 :</b> Volume (en m <sup>3</sup> ) des exportations des débités par type de produits de 2014 à 2018.....	<b>78</b>	<b>Tableau 5.2 :</b> Taux d'exécution du budget en ressource interne ordinaire dans les Services Centraux du MINFOF par programme en 2018 selon les montants budgétisés et exécutés (en F CFA).....	<b>98</b>
<b>Tableau 4.8 :</b> Répartition du volume de grumes exporté selon la zone d'origine du bois de 2017 à 2018.....	<b>78</b>	<b>Tableau 5.3 :</b> Taux d'exécution du budget en ressources interne ordinaire (RIO) pour le programme 961 en 2018 par actions selon les montants budgétisés et exécutés (en F CFA).....	<b>99</b>
<b>Tableau 4.9 :</b> Répartition du volume des produit bois (m <sup>3</sup> ) exporté en 2018 par type de transport.....	<b>78</b>	<b>Tableau 5.4 :</b> Taux d'exécution du budget en ressources internes ordinaires (RIO) pour le programme 962 en 2018 par actions selon les montants (en FCFA) budgétisés et exécutés.....	<b>99</b>
<b>Tableau 4.10 :</b> Volume de débités selon les catégories et le nombre d'UTB par région (m <sup>3</sup> ).....	<b>84</b>	<b>Tableau 5.5 :</b> Taux d'exécution du budget en ressources internes ordinaires (RIO) pour le programme 963 en 2018 par actions selon les montants budgétisés et exécutés (FCFA).....	<b>99</b>
<b>Tableau 4.11 :</b> Volume de bois débités produit par UTB et Par Région en 2018.....	<b>85</b>	<b>Tableau 5.6 :</b> Taux d'exécution du budget en ressources internes ordinaires (RIO) dans les Services Centraux pour le programme 960 en 2018 par actions selon les montants budgétisés et exécutés (en FCFA).....	<b>100</b>
<b>Tableau 4.12 :</b> Emplois recensés dans quelques UTB par région en 2018.....	<b>86</b>	<b>Tableau 5.7 :</b> Répartition du budget global du MINFOF par région.....	<b>100</b>
<b>Tableau 4.13 :</b> Evolution du nombre d'exportateurs de bois transformés autorisés sur les cinq dernières années.....	<b>87</b>	<b>Tableau 5.7 :</b> Situation du personnel du MINFOF pour l'exercice 2018-2019.....	<b>103</b>
<b>Tableau 4.14 :</b> Volume de bois débités transportés en 2018 pour le marché local selon les régions.....	<b>88</b>	<b>Tableau 5.8 :</b> Répartition du personnel selon le sexe en 2017.....	<b>103</b>
<b>Tableau 4.15 :</b> Estimation du rendement matière des UTB par région pour l'année 2018 à partir des Volumes (en m <sup>3</sup> ) entrée et sortie usine.....	<b>88</b>	<b>Tableau 5.9 :</b> Effectifs de personnel par sexe selon le poste de responsabilité en 2018.....	<b>104</b>
<b>Tableau 4.16 :</b> Nombre d'artisans et industriels formés de 2012 à 2018 par le MINFOF selon le type de formation, la localisation et la source de financement.....	<b>89</b>	<b>Tableau 5.10 :</b> Evolution des effectifs de femmes selon le poste de responsabilité entre 2017 et 2018.....	<b>104</b>
<b>Tableau 4.17 :</b> Nombre de normes élaborés sur les procédés de transformation du bois par type d'activités..	<b>91</b>	<b>Tableau 5.11 :</b> Effectifs du personnel du MINFOF par Structure en 2018 - 2019.....	<b>105</b>
<b>Tableau 4.18 :</b> volume (en tonnes métriques) de biocombustible mis sur le marché de 2014 à 2018 selon le type.....	<b>92</b>	<b>Tableau 5.12 :</b> Effectifs du personnel recruté au MINFOF de 2015 à 2019 selon leur grade.....	<b>105</b>
<b>Tableau 4.19 :</b> volume (en tonnes métriques) de biocombustible mis sur le marché en 2018 par région selon le type.....	<b>92</b>		
<b>Tableau 4.20 :</b> Quantités de PFNL commercialisées 2018 en par des Régions.....	<b>93</b>		
<b>Tableau 4.21 :</b> Types de PFNL exploités par région en 2018.....	<b>94</b>		



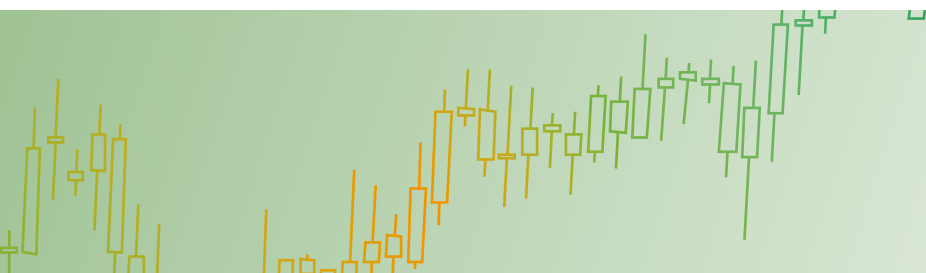
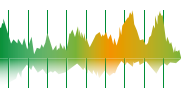

<b>Tableau 5.13 :</b> Effectifs du personnel mis à la retraite au MINFOF de 2015 à 2019 selon le grade .....	<b>106</b>	<b>Tableau 5.19 :</b> Répartition par filières des personnes formées en Spécialisation à l'ENEF de 2016 à 2018..	<b>109</b>
<b>Tableau 5.14 :</b> Evolution relative des effectifs du personnel au MINFOF de 2015 à 2019 en fonction des recrutements et des mises en retraites .....	<b>107</b>	<b>Tableau 5.20 :</b> Répartition par années selon le cycle des personnes formés à l'Ecole de faune de Garoua 2010 à 2012 .....	<b>109</b>
<b>Tableau 5.15 :</b> Projection des effectifs de personnel au MINFOF et les masses salariales y afférentes pour les trois prochaines années .....	<b>107</b>	<b>Tableau 5.21 :</b> Montants des financements mobilisés par les projets sous tutelle MINFOF en 2018.....	<b>110</b>
<b>Tableau 5.16 :</b> Situation de la Préparation Militaire Supérieure de 2011 à 2018 .....	<b>108</b>	<b>Tableau 5.22 :</b> Projets à financements extérieurs sous la tutelle du MINFOF.....	<b>110</b>
<b>Tableau 5.17 :</b> Situation de gestion des actes de carrière de juin à décembre 2018.....	<b>108</b>		
<b>Tableau 5.18 :</b> Répartition des Techniciens formés à l'Ecole Nationale des Eaux et Forêts (ENEF) de Mbalmayo selon le cycle et le sexe de 2010 à 2018 ...	<b>109</b>		



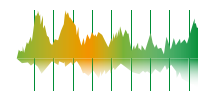

## LISTE DES GRAPHIQUES

<b>Graphique 1.1</b> : Place du sous-secteur forêt et faune dans le classement (selon %) des branches les plus créatrices de devises au Cameroun en 2018.....	29	<b>Graphique 3.5</b> : Evolution des montants (en FCFA) générés par l'exploitation de la faune entre 2014 et 2018.....	57
<b>Graphique 1.2</b> : Répartition du PIB (en %) par secteurs d'activités en 2018 au Cameroun.....	30	<b>Graphique 3.6</b> : Répartition des aires protégées par type en 2018.....	59
<b>Graphique 1.3</b> : Evolution des effectifs de la Préparation Militaire Supérieure de 2011 à 2018.....	30	<b>Graphique 3.7</b> : Evolution des montants (en milliards de FCFA) mobilisés pour le financement durable des aires protégées entre 2014 et 2017.....	65
<b>Graphique 1.4</b> : Classement des types d'utilisation des terres ayant entraîné les plus grandes Perte du couvert forestier en 2018.....	33	<b>Graphique 4.1</b> : Nombre de dépôts, de comptoirs et de vendeurs de bois du MIB entre 2014 et 2018.....	68
<b>Graphique 2.1</b> : Evolution du nombre cumulé d'UFA planifiées et classées entre 2014 et 2018.....	36	<b>Graphique 4.2</b> : Evolution du volume de bois dans le MIB entre 2014 et 2018 selon la nature du bois.....	69
<b>Graphique 2.2</b> : Superficies cumulées des UFA (en ha) planifiées et classées entre 2014 et 2018.....	36	<b>Graphique 4.3</b> : Volume (en m <sup>3</sup> ) de bois légal débité cumulé (entre 2014 et 2018) mis dans le marché national par région.....	71
<b>Graphique 2.3</b> : Evolution du volume de bois abattu dans les concessions forestières et les ventes de coupe entre 2013 et 2018.....	39	<b>Graphique 4.4</b> : volumes (en m <sup>3</sup> ) des cinq (05) essences les plus commercialisées par le MIB de 2014 à 2018..	75
<b>Graphique 2.4</b> : Nombre de procès-verbaux d'infractions entre 2014 et 2018.....	40	<b>Graphique 4.5</b> : Evolution du volume de bois mis dans le MIB selon la provenance entre 2014 à 2018.....	77
<b>Graphique 2.5</b> : Evolution du volume de bois autorisé (en m <sup>3</sup> ) dans les forêts communautaires entre 2014 et 2018.....	42	<b>Graphique 4.6</b> : Répartition des volumes cumulés (2014 –2018) de bois dans le MIB selon la provenance.....	77
<b>Graphique 2.6</b> : Evolution du nombre d'acteurs ayant bénéficié des appuis pour plantation entre 2014 et 2018 selon la source de financement.....	43	<b>Graphique 4.7</b> : Pourcentage du volume de bois exporté 2018 selon le type de transport.....	78
<b>Graphique 2.7</b> : Répartition de la production des plants par l'ANAFOR selon l'Unité Technique en 2018.....	45	<b>Graphique 4.8</b> : volume de bois exporté (en m <sup>3</sup> ) par type de produits selon le mode de transport.....	79
<b>Graphique 3.1</b> : Distribution des zones de chasse selon les régions en 2018.....	48	<b>Graphique 4.9</b> : Volumes (en m <sup>3</sup> ) de grumes exportées en 2018 pour les 10 premiers Pays de destination.....	79
<b>Graphique 3.2</b> : Nombre de touristes chasseurs enregistrés au MINFOF en 2018 selon le lieu d'enregistrement.....	50	<b>Graphique 4.10</b> : volumes (en m <sup>3</sup> ) des produits de sciages exportés en 2018 pour les 10 premiers Pays de destination.....	79
<b>Graphique 3.3</b> : Evolution du nombre des Touristes Chasseurs entre 2014 et 2018.....	50	<b>Graphique 4.11</b> : Volumes (en m <sup>3</sup> ) des placages exportés en 2018 pour les 10 premiers Pays de destination.....	80
<b>Graphique 3.4</b> : Montant des recettes fauniques en 2018 selon la région.....	56	<b>Graphique 4.12</b> : Volumes (en m <sup>3</sup> ) des contreplaqués exportés en 2018 pour les 10 premiers Pays de destination.....	80
		<b>Graphique 4.13</b> : Volume (en m <sup>3</sup> ) de grumes pour les 10 premiers exportateurs en 2018.....	80



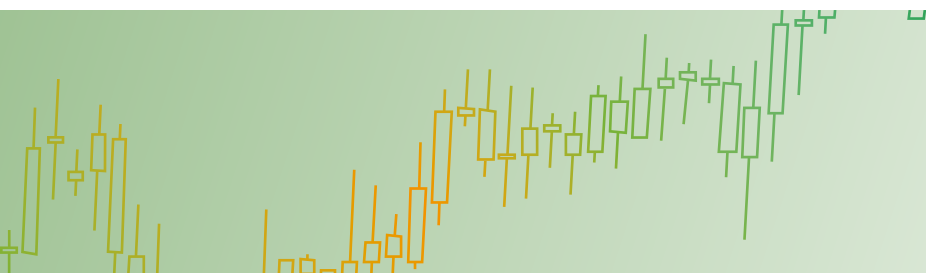
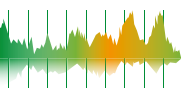

<b>Graphique 4.14 :</b> Volume (en m <sup>3</sup> ) de sciages pour les 10 premiers exportateurs en 2018.....	81
<b>Graphique 4.15 :</b> Volume (en m <sup>3</sup> ) de placages par exportateur en 2018.....	81
<b>Graphique 4.16 :</b> Volume (en m <sup>3</sup> ) de contreplaqués pour les 10 premiers exportateurs en 2018.....	81
<b>Graphique 4.17 :</b> Volume (en m <sup>3</sup> ) de grumes exportées en 2018 pour les 10 premières essences.....	82
<b>Graphique 4.18 :</b> Volume (en m <sup>3</sup> ) de sciages exportées en 2018 pour les 10 premières essences.....	82
<b>Graphique 4.19 :</b> Volume (en m <sup>3</sup> ) de placages exportées en 2018 pour les 10 premières essences.....	82
<b>Graphique 4.20 :</b> Volume (en m <sup>3</sup> ) de contreplaqués exportés en 2018 pour les 10 premières essences.....	83
<b>Graphique 4.21 :</b> Volume de produits spéciaux pour les 10 premiers exportateurs en 2018.....	83
<b>Graphique 4.22 :</b> Volume de produits spéciaux par destination en 2018.....	83
<b>Graphique 4.23 :</b> Volumes (en m <sup>3</sup> ) de bois débités produits dans les UTB par région en 2018.....	84
<b>Graphique 4.24 :</b> Répartition des emplois des UTB par Régions en 2018.....	87
<b>Graphique 4.25 :</b> Volume (en m <sup>3</sup> ) de bois débités transportés en 2018 pour le marché local selon les régions.....	88
<b>Graphique 4.26 :</b> Rendement matière des UTB par région en 2018.....	89
<b>Graphique 4.27 :</b> Comparaison des rendements matières des UTB par Région entre 2017 et 2018.....	89
<b>Graphique 4.28 :</b> Quantité de PFNL produits par région et par type pour l'année 2018.....	93
<b>Graphique 4.29 :</b> Evolution de la valeur globale (en milliards de FCFA) des PFNL commercialisés de 2014 à 2018.....	93
<b>Graphique 5.1 :</b> Répartition du Budget d'Investissement Public du MINFOF par régions (en %).....	101
<b>Graphique 5.2 :</b> Répartition du Budget de Fonctionnement du MINFOF par régions (en %).....	101
<b>Graphique 5.3 :</b> Evolution de montants (en millions de FCFA) du Budget d'Investissement Public (BIP) et du budget de Fonctionnement (BF) alloués au MINFOF de 2011 à 2018.....	101
<b>Graphique 5.4 :</b> Evolution des montants globaux (en millions de FCFA) du budget alloué au MINFOF de 2011 et 2018.....	102
<b>Graphique 5.5 :</b> Répartition par programme du budget global du MINFOF inscrit dans la loi de finance 2018 en crédits de paiement.....	102
<b>Graphique 5.6 :</b> Répartition par programme du budget global du MINFOF inscrit dans la loi de finance 2018 en autorisation d'engagement.....	102
<b>Graphique 5.7 :</b> Répartition du personnel selon le sexe en 2018 – 2019.....	103
<b>Graphique 5.8 :</b> Evolution du pourcentage de femmes dans les postes de responsabilité entre 2018 et 2019.....	104
<b>Graphique 5.9 :</b> Répartition du personnel du MINFOF par catégorie.....	105
<b>Graphique 5.10 :</b> Evolution des effectifs du personnel au MINFOF de 2006 à 2019.....	107

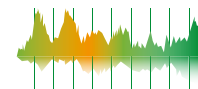

## LISTE DES SIGLES ET ABBREVIATIONS

<b>ANAFOR</b>	<i>Agence Nationale d'Appui au Développement Forestier</i>
<b>AP</b>	<i>Aires Protégées</i>
<b>BF</b>	<i>Budget de Fonctionnement</i>
<b>BIP</b>	<i>Budget d'Investissement Public</i>
<b>CDMT</b>	<i>Cadre des Dépenses à Moyen Terme</i>
<b>CDG</b>	<i>Convention Définitive de Gestion</i>
<b>CRRVS</b>	<i>Cellule de Suivi et de Régénération, du Reboisement et de la Vulgarisation Sylvicole</i>
<b>CIEP</b>	<i>Comité Interministériel d'Examen des Programmes</i>
<b>COMCAM</b>	<i>Commercialisation des Bois Camerounais</i>
<b>COMIFAC</b>	<i>Commission des Forêts d'Afrique Centrale</i>
<b>CPB</b>	<i>Centre de Promotion du Bois</i>
<b>CPG</b>	<i>Convention Provisoire de Gestion</i>
<b>DAG</b>	<i>Direction des Affaires Générales</i>
<b>DCP</b>	<i>Division de la Coopération et de la Programmation</i>
<b>DD</b>	<i>Délégation Départementale</i>
<b>DF</b>	<i>Direction des Forêts</i>
<b>DFAP</b>	<i>Direction de la Faune et des Aires Protégées</i>
<b>DPT</b>	<i>Direction de la Promotion et de la Transformation des Produits Forestiers</i>
<b>DR</b>	<i>Délégation Régionale</i>
<b>DSCE</b>	<i>Document de Stratégie pour la Croissance et l'Emploi</i>
<b>EFG</b>	<i>Ecole de Faune de Garoua</i>
<b>ENEF</b>	<i>Ecole Nationale des Eaux et Forêts</i>
<b>FCFA</b>	<i>Franc de la Coopération Financière Africaine</i>
<b>GAR</b>	<i>Gestion Axée sur les Résultats</i>
<b>GIC</b>	<i>Groupement d'Initiative Commune</i>
<b>INS</b>	<i>Institut National de la Statistique</i>
<b>JZ</b>	<i>Jardin Zoologique</i>



<b>MIB</b>	<i>Marché Intérieur du Bois</i>
<b>MINATD</b>	<i>Ministère de l'Administration Territoriale et de la Décentralisation</i>
<b>MINEPAT</b>	<i>Ministère de l'Economie, de la Planification et de l'Aménagement du Territoire</i>
<b>MINFOF</b>	<i>Ministère des Forêts et de la Faune</i>
<b>OIBT</b>	<i>Organisation Internationale des Bois Tropicaux</i>
<b>ONG</b>	<i>Organisation Non Gouvernementale</i>
<b>PCFC</b>	<i>Postes des Contrôles Forestiers et de Chasse</i>
<b>PFNL</b>	<i>Produits Forestiers Non Ligneux</i>
<b>PIB</b>	<i>Produit Intérieur Brut</i>
<b>PN</b>	<i>Parc National</i>
<b>PPA</b>	<i>Projet de Performance des Administrations</i>
<b>PPBS</b>	<i>Planification, Programmation, Budgétisation, Suivi-évaluation</i>
<b>PSG</b>	<i>Plan Simple de Gestion</i>
<b>PTF</b>	<i>Partenaires Techniques Financiers</i>
<b>RAP</b>	<i>Rapport Annuel de Performance</i>
<b>RF</b>	<i>Réserve de Faune</i>
<b>RFT</b>	<i>Reserves Forestières Transférées</i>
<b>RGE</b>	<i>Recensement Général des Entreprises</i>
<b>SDAFF</b>	<i>Sous-Direction des Agréments et de la Fiscalité Forestière</i>
<b>SDAP</b>	<i>Sous-Direction des Aires Protégées</i>
<b>SDBM</b>	<i>Sous-Direction du Budget et du Matériel</i>
<b>SDIAF</b>	<i>Sous-Direction des Inventaires et Aménagements Forestiers</i>
<b>SDFC</b>	<i>Sous-Direction des Forêts Communautaires</i>
<b>SDPSP</b>	<i>Sous-Direction des Personnels, de la Solde et des Pensions</i>
<b>SDPB</b>	<i>Sous-Direction de la Promotion du Bois</i>
<b>SDNL</b>	<i>Sous-Direction des Produits Forestiers Non Ligneux</i>
<b>SDTB</b>	<i>Sous-Direction de la Transformation du Bois</i>



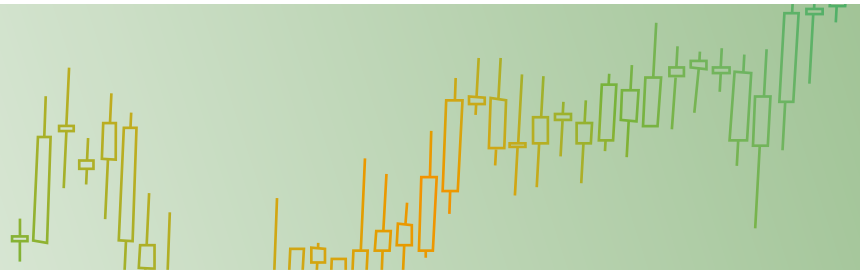
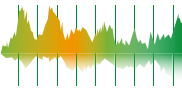

<b>SDVEF</b>	<i>Sous-Direction de la Valorisation et de l'Exploitation de la Faune</i>
<b>SF</b>	<i>Sanctuaire de Faune</i>
<b>SNDS</b>	<i>Stratégie Nationale de Développement de la Statistique</i>
<b>UFA</b>	<i>Unité Forestière d'Aménagement</i>
<b>UICN</b>	<i>Union Internationale pour la Conservation de la Nature</i>
<b>UPI</b>	<i>Unité de Production Informelle</i>
<b>UTB</b>	<i>Unité de Transformation du Bois</i>
<b>UTO</b>	<i>Unité Technique Opérationnelle</i>
<b>WRI</b>	<i>World Resources Institute</i>
<b>ZIC</b>	<i>Zone d'intérêt Cynégétique</i>
<b>ZICGC</b>	<i>Zone d'intérêt Cynégétique à Gestion Communautaire</i>



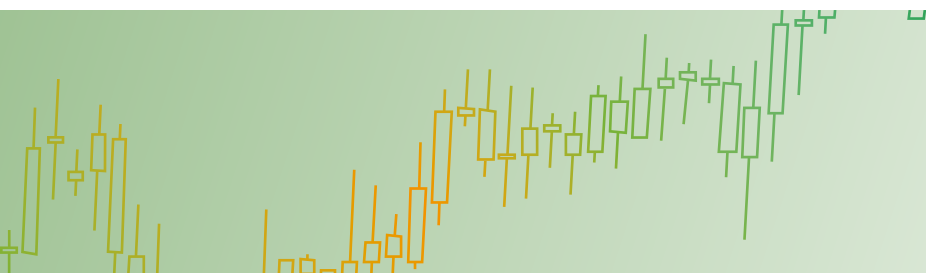
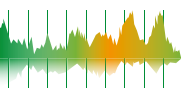

## SIGNES CONVENTIONNELS ET SYMBOLES UTILISÉS

Signes conventionnels et symboles	Signification	Elements de conversion
Ha	Hectare	1 ha = 10 000 m <sup>2</sup>
M <sup>3</sup>	Mètre cube	1 m <sup>3</sup> = 423,7 pmp
Pmp	Pied mesure de planche	1 pmp = 1 pièce de bois de 1 pouce d'épaisseur par 1 pied de longueur par 1 pied de largeur
Tm	Tonne métrique	1 tm = 1 000 kg = 2205 livres
Kg	Kilogramme	1 kg = 1 000g
FCFA	Francs CFA	
NA	Non applicable	
ND	Non Déclaré	
Nbre	Nombre	
/	Information non fournie	
%	Pourcentage	

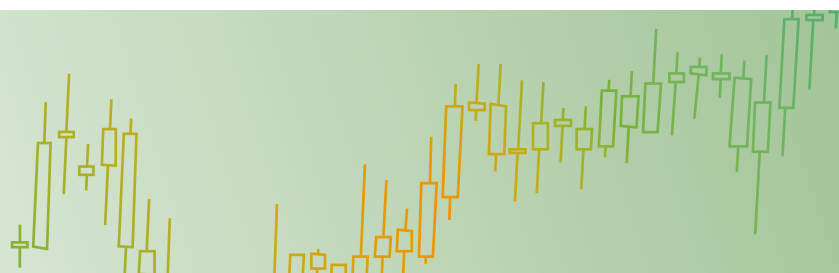
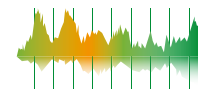

# INTRODUCTION

## 1. Contexte et justification

En paraphant l'Accord de Partenariat Volontaire du processus FLEGT entre le Cameroun et l'Union Européenne, le Cameroun s'est engagé à rendre public les informations du sous-secteur forestier. La transparence qui en découle est une composante essentielle de la bonne gouvernance dont la gestion durable des écosystèmes est le but ultime.

En effet, le Gouvernement du Cameroun a intégré dans la gestion des affaires publiques un ensemble d'outils de planification, de programmation, de budgétisation et de suivi. Il s'agit entre autres du budget-programme, des feuilles de route ministérielles, des Cadres de Dépenses à Moyen Terme (CDMT) et des Projets de Performance des Administrations (PPA). L'intégration de ces différents outils rentre dans le cadre de l'application de la Loi n°2007/006 du 26 décembre 2007 portant régime des finances publiques votée dans l'optique de faire du Cameroun un pays émergent à l'horizon 2035. Cette loi introduit la Gestion Axée sur les Résultats (GAR) dans les finances publiques, par l'institutionnalisation de la budgétisation par

programme. L'utilisation de ces outils génère des résultats statistiques qu'il faut présenter dans l'optique de contribuer à l'information d'une part, et cela constitue un outil d'aide à la décision d'autre part. En effet, le budget-programme exige une disponibilité permanente des statistiques. En outre, avec l'avènement du budget-programme, la production régulière des annuaires statistiques a été recommandée dans le cadre de l'élaboration de la Stratégie Nationale de Développement de la Statistique (SNDS).

La production régulière des statistiques contribue ainsi au processus de suivi et de rapportage permanent en vue de faciliter la prise de décision et ainsi renforcer la bonne gouvernance. De plus, le MINFOF publie sur une base annuelle, et ce depuis 2013, l'ensemble des productions attendues de sa chaîne PPBS.

Depuis 2015, le MINFOF a fait de la production de l'annuaire statistique une priorité. La présente édition rentre dans le cadre du contexte ci-dessus et vient perpétuer la tradition ainsi mise en place depuis la première édition.

## 2. Méthodologie

Dans le cadre de l'élaboration du présent annuaire, la méthodologie s'est articulée sur trois étapes principales : (i) la préparation, (ii) la collecte et le traitement des données, (iii) la validation et la production de l'annuaire. Cette année, le MINFOF est revenu à la formule de réalisation en régie de son Annuaire Statistique. Ce travail a été mené de bout en bout par l'Unité Opérationnelle de Gestion des Statistiques Forestières et Fauniques

(UOGSFF), mise en place au MINFOF avec l'appui du projet C2D-PSFE2.

### → La phase préparatoire

Cette phase a été marquée par la tenue des réunions de cadrage méthodologique et la préparation des notes et correspondances pour le lancement de l'activité. Les réunions de cadrage, présidées par le Chef de la Division de la Coopération et de la



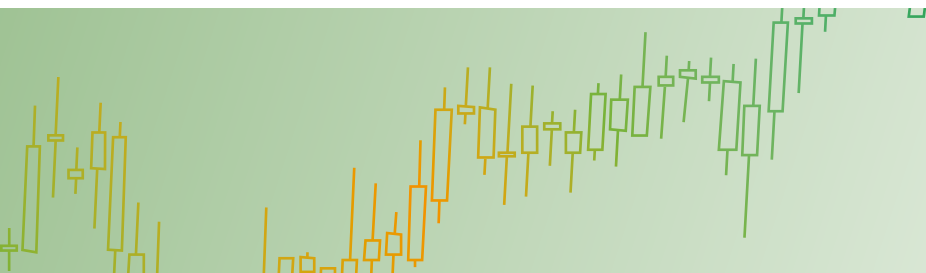

Programmation avaient pour objectif d'assoir la démarche méthodologique et d'établir les responsabilités. Cette phase a connu l'implication de tous les responsables du MINFOF.

Pour l'opérationnalisation du travail, une note du Ministre des Forêts et de la Faune a désigné l'équipe d'élaboration du document. Coordonnée par le Chef du Secrétariat Technique de l'UOGSFF, cette équipe était constituée :

- ↘ d'un Responsable de l'analyse des données (Statisticien) ;
- ↘ d'un Expert Forestier ;
- ↘ d'un Expert de la Faune et ;
- ↘ d'un Expert dans le domaine de la Transformation et la Valorisation des produits forestiers.

#### → *La collecte et le traitement des données*

La collecte des données a été faite par les personnels désignés au sein de leurs structures respectives. Ces derniers ont sillonné tous les Services du MINFOF à l'effet de collecter les rapports, les fichiers et autres Bases de données utiles pour l'élaboration de l'Annuaire Statistique 2018 du MINFOF.

L'analyse des données s'est faite en deux temps. Les premiers tableaux ont été produits par les différents responsables à travers l'exploitation de toute la documentation collectée. Le produit de ce travail a été mis à la disposition du responsable de l'Analyse des données pour apurement, la mise en forme des données et l'analyse approfondie. Les analyses se sont faites à l'aide du progiciel Excel.

#### → *La validation et la production de l'Annuaire*

Un atelier national a été organisé pour la validation du Document. Ce dernier a regroupé les responsables du MINFOF, de l'Institut National de la Statistique (INS), de la Société Civile, des partenaires au développement et de plusieurs autres Sectoriels.

Après ledit atelier et prise en compte des amendements et recommandations, le document a été confié à un prestataire pour infographie et multiplication.



# 01

## **CHAPITRE 01 : GENERALITES SUR LA GESTION DURABLE DES RESSOURCES FORESTIERES ET FAUNIQUES AU CAMEROUN**

---

*Annuaire*  
Statistique  
2018  
du MINFOF



# Annuaire Statistique 2018 du MINFOF

## CHAPITRE 01 : GENERALITES SUR LA GESTION DURABLE DES RESSOURCES FORESTIERES ET FAUNIQUES AU CAMEROUN

### 1. Présentation générale du Cameroun et de sa vision de développement

Le Cameroun est un pays d'Afrique Centrale situé au fond du Golfe de Guinée, entre les 2<sup>e</sup> et 13<sup>e</sup> degrés de latitude Nord et les 9<sup>e</sup> et 16<sup>e</sup> degrés de longitude Est. Le pays s'étend sur une superficie de 475 442 kilomètres carrés. Il est limité à l'Ouest par le Nigéria, au Sud par le Congo, le Gabon et la Guinée Équatoriale, à l'Est par la République Centrafricaine, et au Nord-est par le Tchad. Il est coiffé au Nord par le Lac Tchad. Il dispose également au Sud-Ouest d'un accès de l'Océan atlantique.

Le milieu naturel du Cameroun est diversifié. Cette diversité lui vaut l'appellation d'Afrique en miniature. En effet, plusieurs types de régions naturelles contribuent à la diversité géographique du pays.

Sur le plan administratif, le Cameroun est une république de type présidentiel. Le pouvoir Législatif étant bicaméral, exercé par le Sénat et l'Assemblée Nationale. Le territoire national est découpé en 10 régions, 58 départements, 360 arrondissements, placés respectivement sous l'autorité des Gouverneurs, Préfets et Sous-préfets, couplés à 374 Collectivités Territoriales Décentralisées (CTD), dont 315 communes, 45 communes et 14 communautés urbaines. Les dix Régions sont : l'Adamaoua, le Centre, l'Est, l'Extrême-

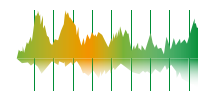

Nord, le Littoral, le Nord, le Nord-Ouest, l’Ouest, le Sud et le Sud-Ouest.

D’après les projections démographiques du BUCREP, la population du Cameroun est estimée à 23,8 millions d’habitant en 2018, avec une croissance démographique autour de 2,4% par an. Le taux d’urbanisation est estimé à 56% en 2018.

Le Cameroun s’est doté d’une vision de développement 2035 dont l’objectif principal est de devenir un pays émergent à l’horizon 2035. L’atteinte de cet objectif s’articule en quatre étapes :

1. L’éradication de la pauvreté, en la ramenant à moins de 10% par une croissance accélérée et créatrice d’emplois et une politique ambitieuse de redistribution des revenus ;
2. L’évolution vers un pays à revenus intermédiaires, qui consistera à multiplier le revenu moyen grâce notamment à une diversification plus poussée des activités économiques ;

3. L’atteinte du stade de nouveau pays industrialisé avec une production manufacturière contribuant à plus de 23 % du PIB
4. L’accès à l’étape de pays émergent, qui consacrera l’intégration à l’économie mondiale par des exportations et importantes et l’ouverture des marchés financiers aux capitaux extérieurs.

Pour mettre en œuvre cette vision, le gouvernement a développé le DSCE 2010-2020, sur la base duquel la Stratégie 2020 du sous-secteur forêt et faune du MINFOF a été élaboré dans le cadre du Budget-Programme.

La stratégie du MINFOF présente quatre (04) programmes dont trois (03) programmes opérationnels et un (01) programme support. L’ensemble de ces programmes, assortis de leurs objectifs et indicateurs, est présenté ainsi qu’il suit :

**Tableau 1.1 : Présentation des programmes du MINFOF**

Numéro et intitulé du Programme		Objectif(s)	Indicateur(s)
961	<b>Aménagement et renouvellement de la ressource forestière</b>	Gérer durablement les forêts	Recettes fiscales et parafiscales générées par la gestion durable des forêts
962	<b>Sécurisation et valorisation des ressources fauniques et des aires protégées</b>	Gérer durablement et valoriser la faune et les Aires protégées	Recettes fiscales spécifiques de la gestion du sous-secteur faune
963	<b>Valorisation des ressources forestières ligneuses et non ligneuses</b>	Optimiser l’utilisation des ressources ligneuses et non ligneuses	Nombre d’emplois directs des filières bois et produits forestiers non ligneux (PFNL)
960	<b>Gouvernance et appui institutionnel dans le sous-secteur forêt et faune</b>	Améliorer la coordination des services et assurer la bonne mise en œuvre des programmes	Taux de rendement dans la mise en œuvre des activités du sous-secteur



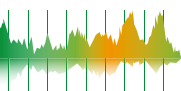

## 2. Le sous-secteur forêt et faune dans l'économie camerounaise

### 2.1 Présentation du sous-secteur forêt et faune

Selon le découpage sectoriel du Document de Stratégie pour la Croissance et l'Emploi (DSCE), le sous-secteur forêts et faune fait partie du secteur rural. Par ailleurs, selon la Nomenclature des Activités du Cameroun (NACAM) élaborée par l'Institut National de la Statistique (INS), les principales activités suivies par le ministère sont : « Sylviculture et exploitation forestière » et « Industries du bois, sauf fabrication de meubles ». Le Ministère des Forêts et de la Faune, créé en 2004, est à ce jour le Département ministériel garant de l'implémentation de la politique du gouvernement dans le sous-secteur.

Le sous-secteur forêt et faune est clairement interpellé dans les documents d'orientations

stratégiques du Cameroun. En effet, la vision nationale de développement compte relever les défis liés à la croissance économique et à l'industrialisation du Cameroun à travers, entre autres, la préservation et la gestion durable des écosystèmes, notamment la faune et les forêts.

En outre, le DSCE a retenu principalement pour le sous-secteur, les trois objectifs suivants :

- Un taux de croissance du sous-secteur de **2,5%** ;
- Une production des grumes (équivalent) à deux **millions** de m<sup>3</sup> ;
- Une superficie des zones protégées égale à **20%** du territoire.

### 2.2 Importance économique du sous-secteur forêts et faune

**Tableau 1.2 : Croissance du PIB par secteur d'activité au cours des 5 dernières années**

Année	2014	2015	2016	2017	2018
Secteur primaire	6,2	5,3	5,0	3,2	5,1
dont Sylviculture et exploitation forestière	13,8	0,2	1,2	6,3	7,3
Secteur secondaire	5,5	9,6	3,6	1,3	3,1
dont Industries du bois, sauf fabrication des meubles	2,8	3,1	4,2	4,4	1,7
Secteur tertiaire	4,8	3,4	4,9	4,3	4,4
Croissance du PIB	5,9	5,7	4,6	3,5	4,1

Source : INS, Comptes Nationaux 2018

Selon la nomenclature des secteurs tels que définis dans le Document de Stratégie pour la Croissance et l'Emploi (DSCE), le sous-secteur forêt et faune fait partie des quatre piliers du secteur rural qui comprend en outre les sous-secteurs « agriculture », « élevage et pêche », et « environnement et protection de la nature ». Le sous-secteur forêt et faune a une double fonction économique et écologique. D'une part, il a sur le plan économique pour fonction essentielle de contribuer à l'accroissement de la richesse nationale et à l'amélioration de la compétitivité de

l'économie camerounaise, d'autre part il assume une fonction écologique d'importance pour la protection de l'environnement et de la préservation de la biodiversité.

En outre, l'importance économique du sous-secteur forêts et faune pour le Cameroun est indéniable et s'évalue en termes de création d'emplois, de sa contribution au Produit Intérieur Brut (PIB) et à la croissance économique, aux recettes publiques et devises générées ; et de son intégration au tissu industriel national.

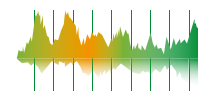

Selon la nomenclature des activités utilisées par l'Institut National de la Statistique du Cameroun, le sous-secteur forêt et faune regroupe principalement les branches d'activités «Sylviculture et exploitation forestière» et

«Industries du bois, sauf fabrication de meubles». Ainsi, appréhender la performance de ce sous-secteur dans notre économie revient à explorer la place de chacune de ces branches dans l'économie.

**Tableau 1.3 : Contribution du sous-secteur forêts et faune à la croissance économique de 2013 à 2018**

Libellé	2013	2014	2015	2016	2017	2018
Secteur primaire	0,9	0,8	0,7	0,7	0,4	0,7
dont Sylviculture et exploitation forestière (1)	0,1	0,3	0,0	0,0	0,1	0,2
Secteur secondaire	1,8	1,5	2,5	1,0	0,3	0,8
Industries du bois, sauf fabrication des meubles (2)	0,2	-0,1	0,2	0,1	0,0	0,2
Secteur tertiaire	2,4	2,6	1,8	2,6	2,3	2,3
<b>TOTAL DES VALEURS AJOUTEES</b>	<b>5,1</b>	<b>4,9</b>	<b>5,1</b>	<b>4,2</b>	<b>3,0</b>	<b>3,8</b>
dont Contribution du Sous-secteur (1 & 2)	0,3	0,2	0,2	0,1	0,2	0,3
Impôts et taxes nets des Subventions	0,3	1,0	0,6	0,4	0,5	0,2
PIB	5,4	5,9	5,7	4,6	3,5	4,1

Source : INS, Comptes Nationaux 2018

Avec un taux de croissance du PIB qui s'établit à 4,1% en 2018 après 3,5% en 2017, l'économie nationale affiche non seulement une reprise, mais présente un regain de dynamisme dans les trois grands secteurs d'activité. Le secteur primaire représente 14,4% du PIB. L'activité de ce secteur a cru de 5,1% contre 3,2% en 2017. Cette croissance est attribuable à la branche «agriculture», notamment à travers sa composante «agriculture industrielle et d'exportation», qui contribue de 0,5 point à la croissance économique. La branche

«sylviculture et exploitation forestière» se situe derrière la branche «agriculture» et contribue de 0,2 point à la croissance du PIB (INS, Comptes nationaux 2018).

La contribution de la branche d'activité «sylviculture et exploitation forestière» est de 2,6% dans le PIB réel, celle de la branche «Industrie du bois, sauf fabrication des meubles» est de 2,1%. La contribution de l'ensemble du sous-secteur à l'économie nationale est alors estimée à 4,7% (Tableau 1.4).

**Tableau 1.4 : Part (en %) du sous-secteur forêts et faune dans le PIB de 2013 à 2018**

Libellé	2013	2014	2015	2016	2017	2018
Secteur primaire	13,9	14,2	14,8	14,5	14,4	14,4
dont Sylviculture et exploitation forestière (1)	2,3	2,5	2,7	2,5	2,7	2,6
Secteur secondaire	27,6	27,1	25,2	24,5	25,3	25,8
Industries du bois, sauf fabrication des meubles (2)	2,3	2,2	2,4	2,3	2,0	2,1
Secteur tertiaire	52,5	51,8	52,1	53,0	52,1	51,6
<b>TOTAL DES VALEURS AJOUTEES</b>	<b>94,0</b>	<b>93,2</b>	<b>92,0</b>	<b>92,0</b>	<b>91,8</b>	<b>91,8</b>
dont Part du Sous-secteur (1 & 2)	4,6	4,7	5,1	4,8	4,7	4,7
Impôts et taxes nets des Subventions	6,0	6,8	8,0	8,0	8,2	8,2
PIB	100,0	100,0	100,0	100,0	100,0	100,0

Source : INS, Comptes Nationaux 2018



Les parts des exportations dans le PIB des produits sylvicoles et des produits du travail du bois et articles en bois sont respectivement de 3,86% et 8,03%. Le sous-secteur forêt et faune se positionne comme deuxième secteur d'activité la plus créatrice de devises après le secteur de l'énergie. Les performances de la branche sylviculture résultent en partie du déploiement des entreprises

forestières. Sur la base des données du deuxième Recensement Général des Entreprises (RGE-2) réalisé en 2016 par l'INS, le secteur forestier compte 65 entreprises d'exploitation forestières basées essentiellement à Douala et à Yaoundé. En effet, parmi les entreprises répertoriées, 31 ont leur siège à Douala et 22 à Yaoundé.

**Tableau 1.5 : Part (en %) du sous-secteur forêt et faune dans les exportations de 2012 à 2018**

Produits	Année						
	2012	2013	2014	2015	2016	2017	2018
Produits de l'Elevage et de la Chasse	2,54	3,01	2,53	2,80	3,21	3,32	3,35
Produits sylvicoles	2,7	2,71	2,86	3,27	3,11	3,95	3,86
Produits du travail du bois et articles en bois	8,13	7,67	7,11	7,91	9,17	8,80	8,03
Part de l'ensemble du sous-secteur	13,4	13,4	12,5	14,0	15,5	16,1	15,2

Source : INS, Comptes Nationaux 2018

Pour ce qui est des emplois formels, ils sont captés à partir des données provenant du RGE-2. Ces emplois formels sont constitués des emplois permanents et temporaires déclarés par les entreprises du secteur formel. Selon le RGE-2, les entreprises d'exploitation forestières emploient 3601 salariés permanents et 17 temporaires, avec une faible représentativité des femmes. On

dénombre 967 femmes qui occupent un emploi permanent soit un taux de représentativité féminine de 26,7%. La branche d'activité sylviculture et exploitation forestière arrive en deuxième position avec 10,3% des emplois permanents disponibles dans le secteur primaire après l'agriculture qui totalise 88,2% d'emplois permanents dans ce secteur.

**Tableau 1.6 : Répartition des entreprises du sous-secteur forêt et faune par secteurs d'activité et selon le type d'emploi et le chiffre d'affaires**

Secteur d'activité	Nombre d'entreprise	Emplois		Chiffre d'affaire (en millions de FCFA)
		Permanent	Temporaire	
Sylviculture	30	2 303	8	61 721
Exploitation forestière	23	1 139	9	24 976
Production de charbon de bois	8	16	0	704
Activités forestières de soutien	2	111	0	4 070
Sciage et rabotage du bois	695	7 483	129	179 534
Fabrication de feuilles de placage, de contreplaqués et de panneaux	29	1 701	0	27 891
Fabrication d'ouvrages de charpente, de menuiseries	367	908	34	4 855
Fabrication d'articles divers en bois, liège, vannerie ou sparterie	907	3 320	165	38 685
Fabrication de meubles divers	2 027	4 501	239	31 562
<b>TOTAL</b>	<b>4 088</b>	<b>21 482</b>	<b>584</b>	<b>374 003</b>

Source : INS, Recensement Général des Entreprises (RGE) de 2016



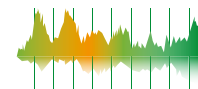

Les industries de sciage et rabotage de bois regroupent 695 entreprises, qui emploient 7612 salariés dont 129 temporaires, pour un chiffre d'affaires d'environ 179 milliards de francs CFA. Les industries de fabrication de feuilles de placages, de contreplaqués et de panneaux comptent 29 entreprises et emploient 1701 salariés tous permanents. L'industrie de fabrication d'articles divers en bois, liège, vannerie ou sparterie compte 907 entreprises, emploie 3320 salariés permanents et 165 temporaires et génère un chiffre d'affaires de 38 milliards de francs CFA.

Il ressort de l'étude réalisée par le CIFOR en 2013 relative à l'importance économique et sociale du secteur forestier et faunique au Cameroun, que l'estimation des emplois générés par les activités de chasse et d'exploitation forestière, à partir de l'enquête camerounaise auprès des ménages (ECAM 2008), a révélé qu'un minimum de 204 985 personnes pratiquaient des activités de chasse,

et 2 273 895 personnes pratiquaient une activité de la sylviculture et de l'exploitation forestière. De plus, la même étude indique qu'au moins 1 275 084 individus ont commercialisé des produits forestiers. In fine, on dénombre au moins 3 753 964 emplois temporaires ou permanents dans le sous-secteur forêts et faune.

Du point de vue environnemental, la forêt à une importance considérable pour la diversité biologique et l'environnement. Elle fournit directement aux ménages ruraux et à près de huit millions de camerounais pauvres des zones rurales, des médicaments traditionnels, des compléments importants pour leur alimentation de base, l'énergie domestique et des matériaux de construction. Graphique 1.1 : Place du sous-secteur forêt et faune dans le classement (selon %) des branches les plus créatrices de devises au Cameroun en 2018.

**Graphique 1.1 : Place du sous-secteur forêt et faune dans le classement (selon %) des branches les plus créatrices de devises au Cameroun en 2018**

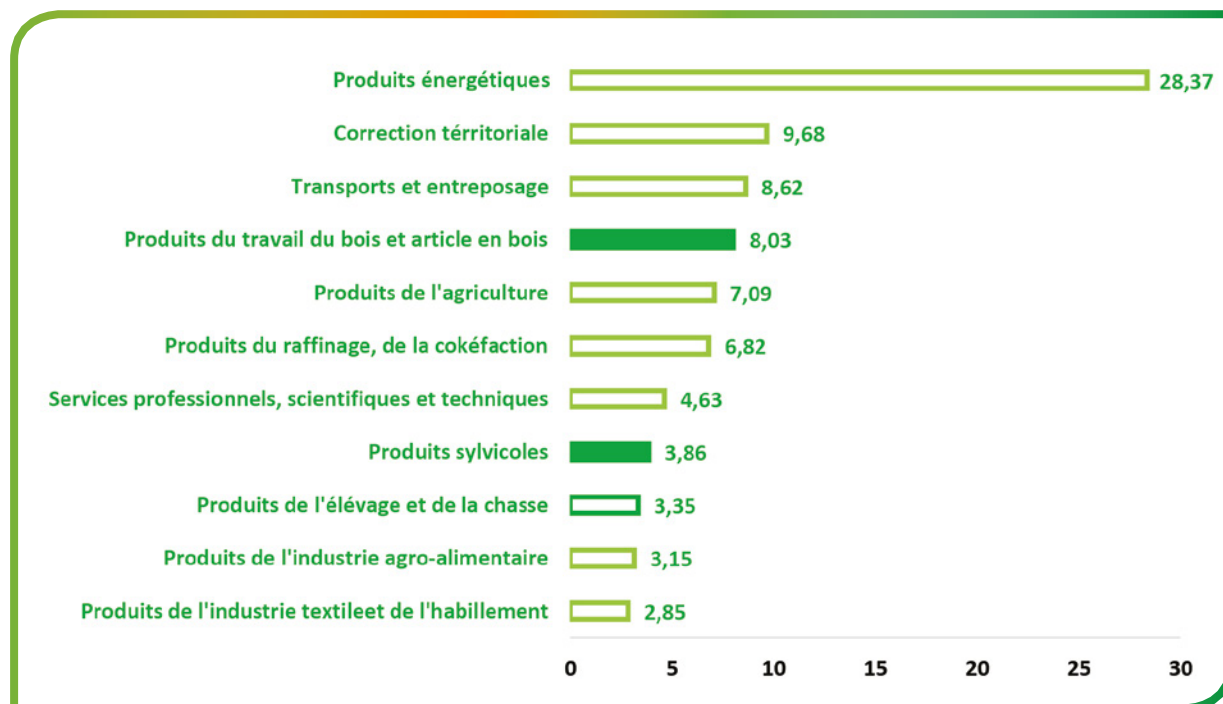

Source : Calculs à partir des Comptes nationaux 2018



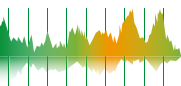

**Graphique 1.2 : Répartition du PIB (en %) par secteurs d'activités en 2018 au Cameroun**

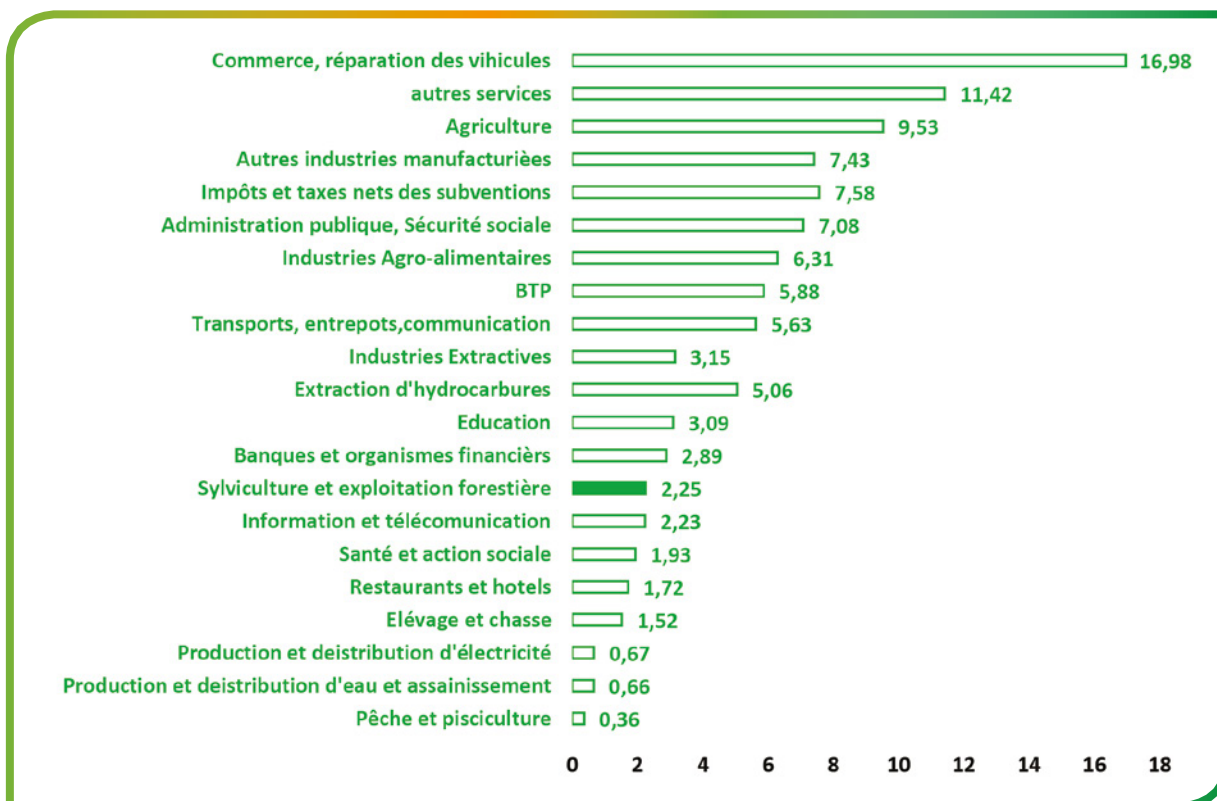

Source : Calculs à partir des Comptes nationaux 2018

### 3. Lutte contre l'exploitation des produits fauniques à grande valeur

**Graphique 1.3 : Evolution des effectifs de la Préparation Militaire Supérieure de 2011 à 2018**

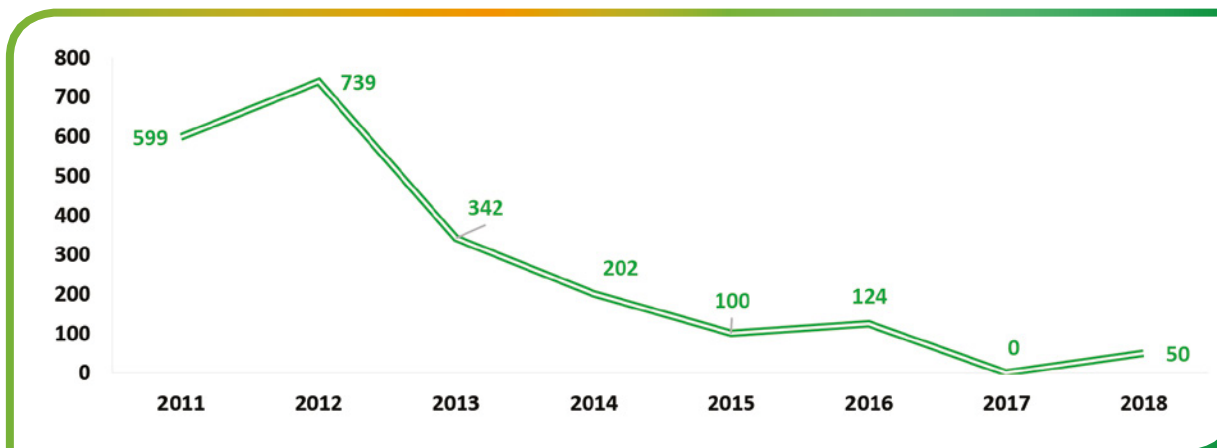

Source : BF/DAG/MINFOF

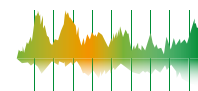

**Tableau 1.7 : Effort de patrouille et opération coup de poing dans les Aires Protégées**

Nom de l'aire protégée	Effort de patrouilles réalisé (en Homme-jour)	Nombre d'opération coup de poing effectué
PN Benoué	300	0
PN Bouba-Ndjida	3100	03
PN Campo Ma'an	609	0
PN Faro	7500	05
PN Kalamaloué	ND	0
PN Korup	ND	0
PN Lobéké	12598	01
PN Mbam et Djerem	344	01
PN Mozogo Gokoro	ND	01
PN Mpem et Djim	182	02
PN Vallée du Mbéré	ND	0
PN Waza	450	0
PN Boumba Bek	1158	02
PN Nki	616	0
PN Bakossi	ND	0
PN Takamanda	ND	0
PN Mont Cameroun	ND	0
PN Deng Deng	2294	01
PN Kimbi-Fundong	ND	0
PN Douala-Edéa	ND	0
RF Dja	1600	01
RF Lac Ossa	405	0
RF Mbi Crater	ND	0
RF Santchou	ND	0
RF Ngoyla	210	0
Sanctuaire à faune de Tofala Hills	ND	0
Sanctuaire de Mbanyang-Mbo	ND	0
Sanctuaire de Kagwene	40	0
Sanctuaire à gorilles de Mengame	240	01
Sanctuaire du Mont Oku	ND	0

Source : DFAP/MINFOF

**Tableau 1.8 : Volumes d'écailles de pangolin de 2013 à 2018**

Années	Quantité (kg)	Nombre d'Operations	Nombre de personnes arrêtées
2013	137	03	06
2014	229	03	04
2015	124	05	08
2016	378	02	03
2017	5535	09	12
2018	961	04	17

Source : BF/DAG/MINFOF



**Tableau 1.9 : Suivi juridique des infractions forestières et Fauniques**

	2016	2017	2018			
	suivis	closes	suivis	closes	suivis	closes
Affaires fauniques	40	15	88	06		
Affaires forestières	08	04	04	0		
Dossiers au tribunal administratif	07		08			
Décision en justice en attente d'exécution	31		06			
Mise en demeure	36		30			
Décisions de suspension d'agrément	17		15			
Avocats	12		12			
Huissiers	06		06			

Source : CJ/MINFOF

## 4. Suivi du couvert forestier

**Tableau 1.10 : Situation du Domaine Forestier camerounais en 2018**

Domaine Forestier Permanant (DFP)		
Type d'affectation	Nombre	Superficie (en ha)
<b>Unités Forestières d'Aménagement (UFA)</b>	<b>117</b>	<b>7 030 484</b>
Classés avec plans d'aménagement approuvés	95	5 833 259
Non classés avec plans d'aménagement approuvés	5	336 321
Classés avec plans d'aménagement en cours d'élaboration	6	299 782
Non classés avec plans d'aménagement en cours d'élaboration	3	98 052
Classés et non aménagés	4	318 950
Non classés et non aménagés	4	144 120
<b>Réserves forestières</b>	<b>56</b>	<b>503 104</b>
<b>Aires Protégées (AP)</b>	<b>37</b>	<b>4 767 683</b>
Parcs nationaux existants	20	3 234 763
Parcs nationaux en cours de création	7	674 297
Réserves de faune	4	693 672
Sanctuaires de faune existants	4	102 742
Sanctuaires de faune en cours de création	2	46 675
<b>Zones de chasse (ZIC et ZICGC)</b>	<b>67</b>	<b>5 340 858</b>
<b>Forêts Communales (FC)</b>	<b>64</b>	<b>1 812 150</b>
Classées	46	1 348 430
Non classées	18	463 720
Domaine forestier Non permanant (DFnP)		
<b>Forêts Communautaires (Fcom)</b>	<b>624</b>	<b>2 143 702</b>
Conventions provisoires	322	1 102 083
Conventions définitives	302	1 041 619
<b>Ventes de coupe (VC)</b>	<b>163</b>	<b>210 111</b>
<b>Parcelles agro-industrielles</b>	<b>83</b>	<b>459 241</b>

Source : WRI et DF/MINFOF

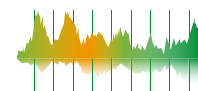

**Tableau 1.11 : Perte (en ha) du couvert forestier par trimestre en 2018 selon le type d'utilisation des terres**

Utilisation des terres	Pertes par Semestres (en ha)		Total (ha)		Total (ha)
	1 <sup>er</sup>	2 <sup>ème</sup>	3 <sup>ème</sup>	4 <sup>ème</sup>	
Cultures annuelles	1243.8	230.98	12.99	246.98	1734.75
Forêts Communautaires	334.32	83.67	37.19	70.45	525.63
UFA	130.81	66.14	1.2	21.29	219.44
Mines	269.96	0	1.79	18.42	290.17
Forêts Communales	130.67	27.03	1.29	10.85	169.84
Périphéries des Aires protégées	5.09	1.8	0.11	4.29	11.29
Ventes de coupes	27.03	15.72	12.19	2.87	57.81
Infrastructures	945.78	0.48	2.12	2.83	951.21
Aires protégées	14.74	0	0	2.45	17.19
Agro-industries	81.73	13.22	27.96	0	122.91
Exploitation forestière hors titre légal	71.53	0	4.82	0	76.35
Autres	42.25	15.4	0	0.78	58.43
<b>Total (ha)</b>	<b>3297.71</b>	<b>454.44</b>	<b>101.66</b>	<b>381.21</b>	<b>4235.02</b>

Source : UOSCF/DF/MINFOF

**Graphique 1.4 : Classement des types d'utilisation des terres ayant entraîné les plus grandes Perte du couvert forestier en 2018**

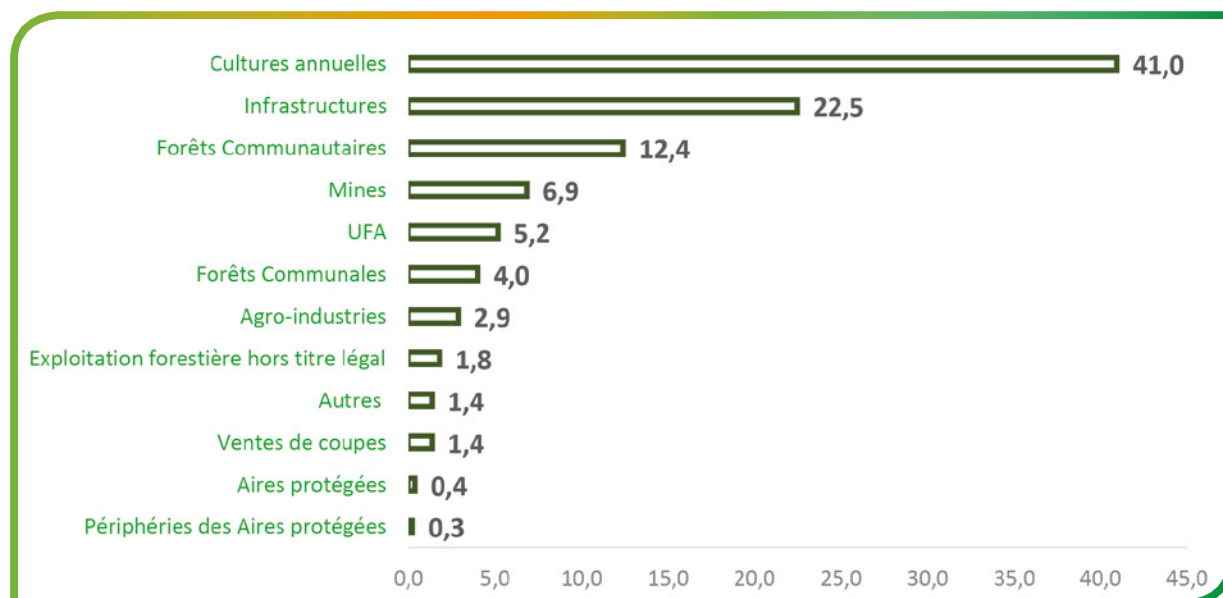

Source : UOSCF





# 02

## CHAPITRE 02 : AMÉNAGEMENT ET RENOUVELLEMENT DE LA RESSOURCE FORESTIÈRE

---

*Annuaire*  
Statistique  
2018  
du MINFOF

# Annuaire Statistique 2018 du MINFOF

## CHAPITRE 02 : AMÉNAGEMENT ET RENOUVELLEMENT DE LA RESSOURCE FORESTIÈRE

### 1. Introduction

Le présent chapitre présente les données du programme 961. Ce programme, intitulé Aménagement et renouvellement de la ressource forestière qui s'articule autour de quatre actions reprises dans le tableau ci-dessus.

**Tableaux 2.1 : Le programme 961 : Aménagement et renouvellement de la ressource forestière**

Actions	Objectifs	Indicateurs	
1	Aménagement des forêts	Maintenir le potentiel forestier	Superficie sous aménagement
2	Approvisionnement légal des marchés	Stabiliser la production de bois légal	Volume de bois légal mis sur le marché
3	Gestion participative des ressources forestières	Appuyer les communes et les communautés dans la gestion forestière	Superficie des forêts communales et communautaires en production
4	Reboisement et régénération des ressources forestières	Augmenter les surfaces de plantations forestières	Superficies reboisées grâce aux appuis financiers accordés aux acteurs de reboisement et à l'ANAFOR

Les données de ce programme seront présentées suivant cette logique.



## 2. Aménagement des forêts

<b>Objectif</b>	Maintenir le potentiel forestier
Indicateur	Superficie sous aménagement

**Tableau 2.2 : Nombre et superficie des UFA au Cameroun en 2018 selon leur statut de classement**

Statut	Nombre	Superficie (ha)
Classé	103	6151385
En cours de classement	14	703250
<b>Total</b>	<b>117</b>	<b>6 854 635</b>

Source : DF/MINFOF

**Tableau 2.3 : Nombre cumulé et superficie (en ha) des UFA planifiées et classées entre 2014 et 2018**

Année	Planifié		Classé	
	Nombre UFA planifiées	Superficie UFA planifiées	Nombre UFA classées	Superficie UFA classées
2014	116	6 752 582	88	5 371 460
2015	116	6 861 391	95	5 720 443
2016	115	6 801 456	94	5 617 575
2017	117	6 854 635	103	6151385
2018	117	6 854 635	103	6151385

Source : DF/MINFOF

**Graphique 2.1 : Evolution du nombre cumulé d'UFA planifiées et classées entre 2014 et 2018**

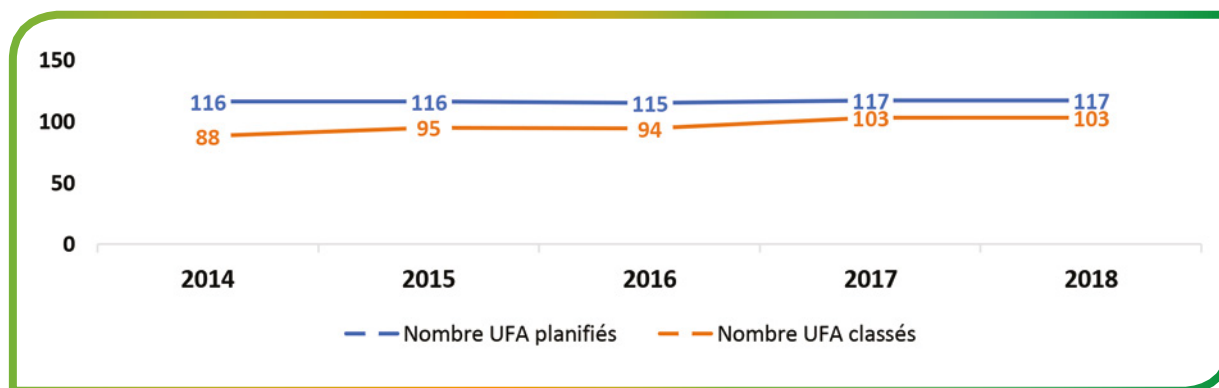

Source : DF/MINFOF

**Graphique 2.2 : Superficies cumulées des UFA (en ha) planifiées et classées entre 2014 et 2018**

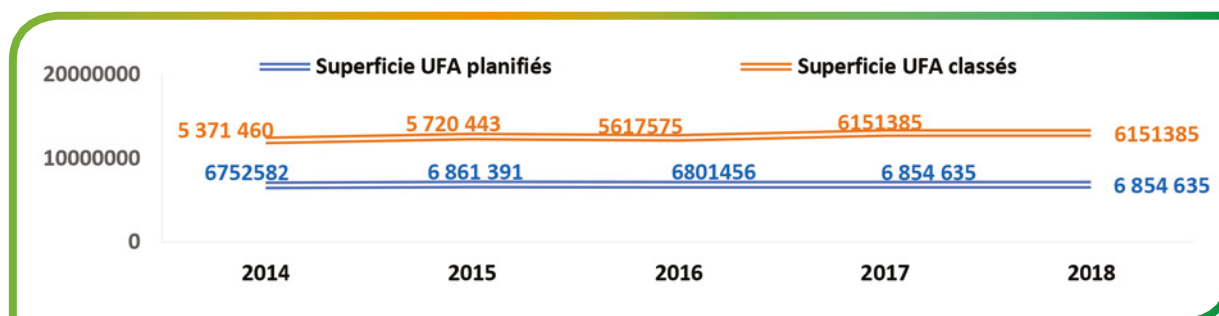

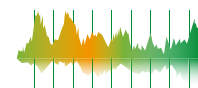
**Tableau 2.4 : Nombre et superficie des UFA selon leur statut d'aménagement et de gestion en 2018**

Statut	Nombre	Superficie
Existante	117	6 854 635
Aménagée	106	6 279 506
Classée	103	6 151 385
Attribuée	110	6 411 871
AAC exploitée	77	254 104
Non attribuée	7	442 764

Source : MINFOF/DF

**Tableau 2.5 : Nombre et superficie des forêts communales par région et leur situation de classement par région en 2018**

Région	Situation de Classement					
	Planifié		Classé		En cours de classement	
	Nombre	Superficie	Nombre	Superficie	Nombre	Superficie
Adamaoua	5	188 231	5	188 231	0	0
Centre	11	274 627	9	217 607	2	57 020
Est	23	738 476	15	475 204	8	263 272
Littoral	6	146 614	4	93 510	2	53 104
Nord	1	6 883	0	0	1	6 883
Sud	19	481 861	15	407 211	4	74 650
Sud-ouest	3	77 256	0	0	3	77 256
<b>Total</b>	<b>68</b>	<b>1913948</b>	<b>48</b>	<b>1381763</b>	<b>20</b>	<b>532185</b>

Source : MINFOF/DF

**Tableau 2.6 : Nombre et superficie des forêts communales en 2018 selon leur statut d'aménagement**

Statut	Nombre	Superficie
En cours de classement	20	532 185
Classée	48	1 381 763
Aménagée	36	1 004 004

Source : MINFOF/DF

**Tableau 2.7 : Nombre et superficie des forêts de production par région en 2018**

Région	UFA		Forêt communale		Ensemble	
	Nbre	Superficie	Nbre	Superficie	Nbre	Superficie
Adamaoua	0	0	5	188 231	5	188 231
Centre	11	630 706	11	274 627	22	905 333
Est	63	4 071 879	23	738 476	86	4 810 355
Littoral	2	111 522	6	146 614	8	258 136
Nord	0	0	1	6 883	1	6 883
Sud	32	1 649 505	19	481 861	51	2 131 366
Nord-Ouest	1	46 687	0	0	1	46 687
Sud-Ouest	8	344 336	3	77 256	11	421 592
Ensemble	117	6 854 635	68	1913948	185	8 768 583

Source : DF/MINFOF



### 3. Approvisionnement légal des marchés

<b>Objectif</b>	<b>Stabiliser la production de bois légal</b>
Indicateur	Volume de bois légal mis sur le marché

**Tableau 2.8 : Nombre et superficie (en ha) des ventes de coupe valides et opérationnelles par région en 2018**

Région	Valide		Opérationnelle	
	Nombre	Superficie	Nombre	Superficie
Adamaoua	1	2 500	1	2 500
Centre	27	51 522	20	38 037
Est	34	56 068	20	31 561
Littoral	18	28 412	18	28 412
Sud	75	77 253	48	48 849
Sud-ouest	7	18 639	4	6 767
<b>Total</b>	<b>160</b>	<b>230 917</b>	<b>91</b>	<b>140 567</b>

Source : DF/MINFOF

**Tableau 2.9 : Nombre et superficie des ventes de coupe valides par région entre 2014 et 2018**

Région	2014	2015	2016	2017	2018					
	Nbre	Superficie	Nbre	Superficie	Nbre	Superficie	Nbre	Superficie	Nbre	Superficie
Adamaoua									1	2 500
Centre	57	124 418	27	60 809	26	55 623	21	43 425	27	51 522
Est	32	73 944	21	37 897	23	42 683	25	45 812	34	56 068
Littoral	5	11 432	7	16 696	8	16 441	14	23 739	16	24 935
Sud	53	94 418	80	101 058	97	104 602	84	96 567	75	77 253
Sud-ouest	4	9 298	4	7 456	6	12 202	6	16 791	7	18 639
<b>Total</b>	<b>151</b>	<b>313 910</b>	<b>139</b>	<b>223 916</b>	<b>160</b>	<b>231 551</b>	<b>126</b>	<b>226 334</b>	<b>160</b>	<b>230 917</b>

Source : DF/MINFOF

**Tableau 2.10 : Nombre et superficie des forêts selon le type de certification forestière en 2018**

Certification forestière	Nombre	Superficie
FSC (Gestion forestière)	5	276 747
FSC (Chaîne de contrôle)	2	/
OLB (Origine légale du bois)	38	2 571 507,67
OLB (Chaîne de contrôle)	13	/

Source : DF/MINFOF



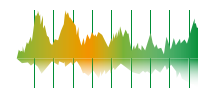

**Graphique 2.3 : Evolution du volume de bois abattu dans les concessions forestières et les ventes de coupe entre 2013 et 2018**

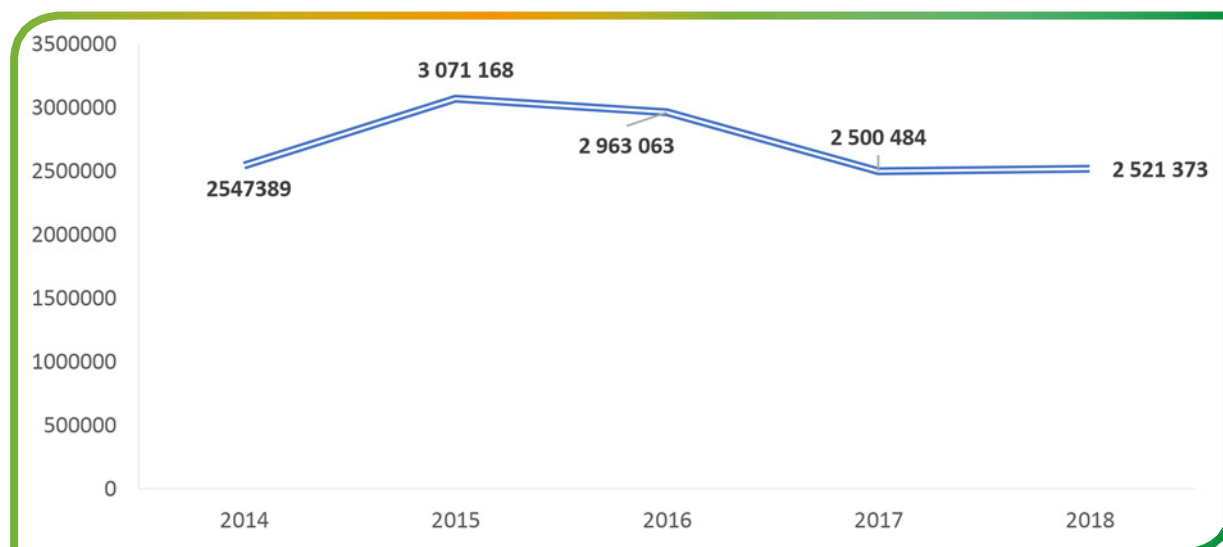

Source : MINFOF/DF

**Tableau 2.11 : Quota annuel d'exportation des espèces CITES et des essences de promotion soumis à quota en 2018**

Essence	Volume (m³)
<b>Espèces CITES</b>	
Assamela	10 045
Bubinga	5 493,55
Prunus	724,85
<b>Essence de promotion</b>	
Ayous-Azobe	200 000

Source : DF/MINFOF

**Tableau 2.12 : volume de bois (en m³) vendu aux enchères par région selon leur nombre entre 2014 et 2018**

Régions	Années									
	2014		2015		2016		2017		2018	
	Nbre	Volume	Nbre	Volume	Nbre	Volume	Nbre	Volume	Nbre	Volume
Centre	13	7 511,635	7	4 100,75	7	2 825,506	15	16 615,5	2	2129,117
Est	2	1 999,227	4	4 212,62	/	/	5	1 501,8	3	6962,573
Littoral	9	4 855,994	6	3 993,08	3	1 635,753	5	11 212,3	0	0
Sud	13	3 130,771	1	1 247,38	8	2 835,382	4	903	3	5154,945
Sud - Ouest	1	682,781	0	0	/	/	0	0	0	0
<b>Total</b>	<b>38</b>	<b>18 180,4</b>	<b>18</b>	<b>13 553,83</b>	<b>18</b>	<b>7 296,641</b>	<b>29</b>	<b>30 232,6</b>	<b>8</b>	<b>14 246,635</b>

Source : DF/MINFOF



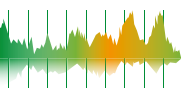

**Tableau 2.13 : Nombre de procès-verbaux d’infractions dressé en 2018 selon type de titres forestiers**

Types de titre	Nombre
UFA, VC, AEB	21
Forêt communale	0
Forêts communautaires	0
UTB	0
Personnes physiques	8
<b>Total</b>	<b>29</b>

Source : BNC/MINFOF

**Graphique 2.4 : Nombre de procès-verbaux d’infractions entre 2014 et 2018**

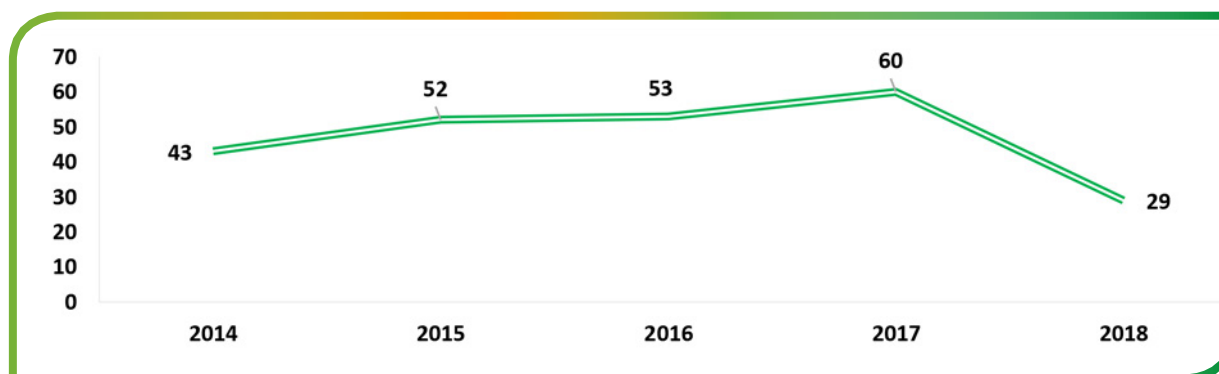

**Tableau 2.14 : Situation des contentieux dus aux infractions à la loi forestière en 2018**

Sanctions	Nombre
Affaires jugées	2
Affaires en attente de jugement	18
Agréments suspendus	0
Titres suspendus (forêts communautaires inclus)	7
UTB suspendus	0
Transactions forestières conclues	24
Transactions forestières exécutées	19
Ventes aux enchères publiques des bois saisis	24
Montants des recettes générées	
Ventes aux enchères publiques des bois saisis	420 145 533
Recettes générées par les transactions forestières collectées par la BNC	58 638 250
	<b>478 783 783</b>

Source : BNC/MINFOF

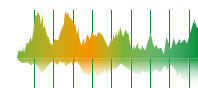
**Tableau 2.15 : Montant (en FCFA) des recettes et taxes forestières recouvrées entre 2015 et 2018**

Nature	2015	2016	2017	2018
Redevance Forestière Annuelle	13 843 294 500	18 490 226 914	18 746 668 612	17 940 275 534
Taxe d'abattage	5 246 100 000	11 630 904 738	13 117 581 769	6 359 384 819
Recettes issus des saisis de bois	/	1 107 602 114	469 928 628	478 783 783
Surtaxe à l'exportation	633 096 448,5	1 119 568 861	1 716 785 665	2 935 858 309
Autres droits et taxes du secteur forestier	/	55 548 659	89 074 734	134 393 683
Droit unique de sortie sur les bois	NA	/	14 523 345 455	21 286 485 940
<b>Total</b>	<b>19 722 490 948,5</b>	<b>32 403 851 286</b>	<b>48 663 384 863</b>	<b>49 135 182 068</b>

Source : DF/MINFOF

#### 4. Gestion participative des ressources forestières

<b>Objectif</b>	<b>Appuyer les communes et les communautés dans la gestion forestière</b>
<b>Indicateur</b>	Superficie des forêts communales et communautaires en production

**Tableau 2.16 : Evolution du nombre et des superficies (en ha) des forêts communales entre 2014 et 2018**

Année	Demandes en forêts communales		Forêts communales classées		Plans d'aménagement approuvés		Permis annuel d'opération	
	Nbre	Superficie	Nbre	Superficie	Nbre	Superficie	Nbre	Superficie
2014	52	1 146 007	19	498 150	11	283 424	11	11 023
2015	62	1 545 316	26	721 912	20	554 828	10	10 350
2016	64	1 689 706	43	1 224 246	27	763 999	20	25 988
2017	66	1 805 789	43	1 264 507	36	1 004 004	24	36 593
2018	68	1913948	48	1381763	36	1 004 004	24	36 593

Source : DF/MINFOF

**Tableau 2.17 : Evolution du nombre et des superficies (en ha) des forêts communautaires entre 2015 et 2018**

Désignations	2015		2016		2017		2018	
	Nbre	Superficie	Nbre	Superficie	Nbre	Superficie	Nbre	Superficie
Demande des forêts communautaires	574	1 781 508	629	1 985 076	670	2 175 972	701	2 279 416
Convention provisoire de gestion	128	503 128	176	702 127	207	813 713	226	874 205
Plans simples de gestion approuvés	329	1 156 157	330	1 157 384	340	1 193 319	346	1 218 626
Convention définitive de gestion	274	940 206	275	943 875	280	961 444	286	986 751
Certificats annuels d'exploitation	163	23 428	196	29 961	178	27 664	319	21 552

Source : MINFOF/DF



**Graphique 2.5 : Evolution du volume de bois autorisé (en m<sup>3</sup>) dans les forêts communautaires entre 2014 et 2018**

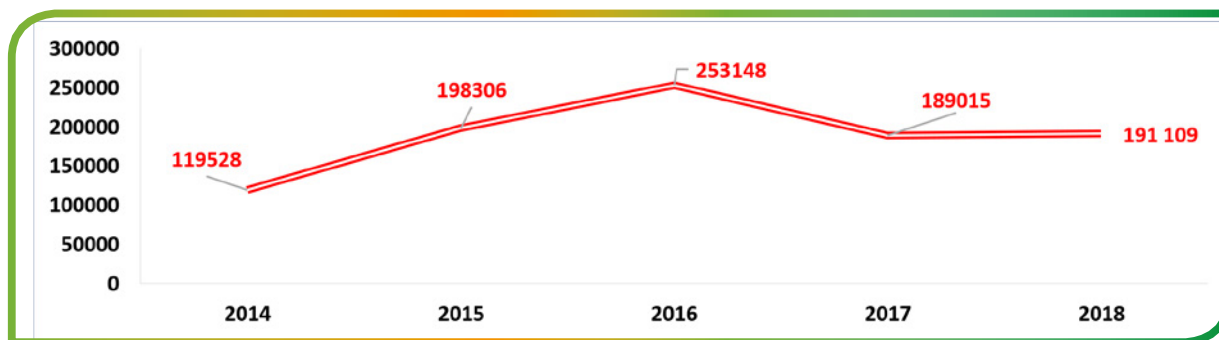

Source : MINFOF/DF

**Tableau 2. 18 : Situation de la gestion communautaire des forêts au Cameroun par région en 2018**

Région	Actions entreprises		Résultats obtenus			
	Nbre de projets de VC	Nbre de villages sensibilisés	Nbre de Forêts communautaires retenues	Nbre de VC retenues	Nbre Projets de VC exclus	Nbre Projets reconduits
Centre	12	25	0	12	0	0
Est	10	25	02	08	0	0
Littoral	05	09	0	05	0	0
Sud	09	10	0	09	0	0
Sud – Ouest	0	0	0	0	0	0
<b>Total</b>	<b>36</b>	<b>69</b>	<b>02</b>	<b>34</b>	<b>0</b>	<b>0</b>

Source : MINFOF/DF

## 5. Reboisement et régénération des ressources forestières

<b>Objectif</b>	<b>Augmenter les surfaces de plantations forestières</b>
<b>Indicateur</b>	Superficies reboisées grâce aux appuis financiers accordés aux acteurs de reboisement et à l'ANAFOR

**Tableau 2. 19 : Montants de subventions au reboisement par source de financement selon le type d'activités entre 2014 et 2018 (en FCFA)**

Année	Source de financement				Total
	FSDf		BIP		
	Plantation	Entretien	Plantation	Entretien	
2014	600 000 000	70 000 000	125 000 000	0	795 000 000
2015	500 000 000	70 000 000	125 000 000	0	695 000 000
2016	750 000 000	60 000 000	114 000 000	0	924 000 000
2017	538 000 000	30 000 000	120 000 000	0	688 000 000
2018	263 400 000	50 000 000	120 000 000	0	433 400 000

Source : MINFOF/DF

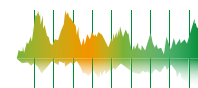

**Tableau 2. 20 : Superficies (en ha) et nombre d’arbres plantés par source de financement entre 2014 et 2018**

Année	Source de financement			
	FSDF		BIP	
	Superficie	Nombre d’arbres	Superficie	Nombre d’arbres
2014	1 500	600 000	312,5	125 000
2015	1 250	500 000	357,5	143 000
2016	1 875	750 000	285	114 000
2017	1 345	538 000	300	120 000
2018	659	263 400	300	120 000

Source : MINFOF/DF

**Tableau 2. 21 : Nombre d’acteurs ayant bénéficié des appuis pour plantation entre 2014 et 2018 selon la source de financement**

Année	Nombre d’acteurs		Total
	FSDF	BIP	
2014	141	5	146
2015	183	5	188
2016	151	6	157
2017	65	6	71
2018	32	6	38

Source : MINFOF/DF

**Graphique 2.6 : Evolution du nombre d’acteurs ayant bénéficié des appuis pour plantation entre 2014 et 2018 selon la source de financement**

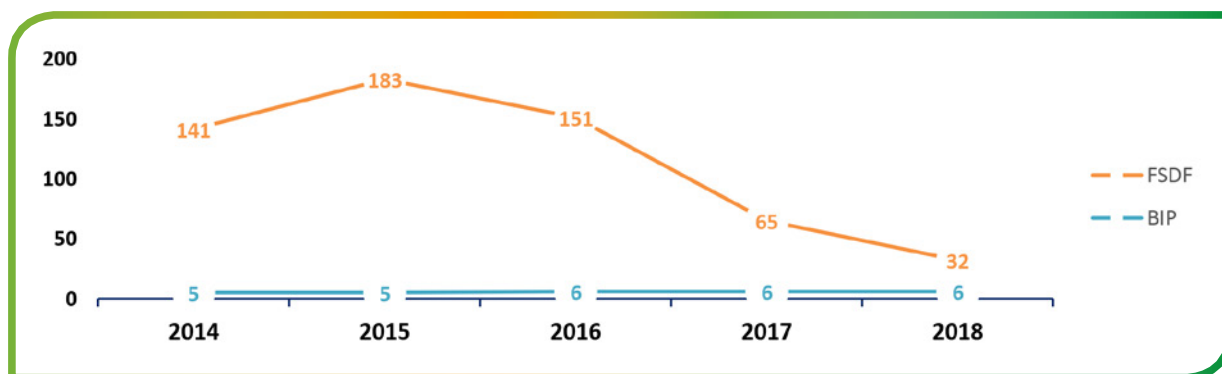



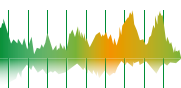

**Tableau 2. 22 : Montants (en FCFA) des subventions pour plantation selon les acteurs et les objectifs à atteindre en 2018**

Acteurs	Nbre	Montant de l'appui	Objectif Nbre d'arbres	Superficie (en ha)
Communes	10	140 000 000	140 000	350
GIC/ONG/Association	9	83 400 000	83 400	209
Communes bénéficiaires des réserves forestières transférées	19	160 000 000	160 000	400
<b>Total</b>	<b>38</b>	<b>383 400 000</b>	<b>383 400</b>	<b>959</b>

Source : MINFOF/DF

**Tableau 2. 23 : Montants (en FCFA) des subventions pour entretien selon les acteurs en 2018.**

Acteurs	Nbre	Montant de l'appui
GIC/ONG/Association	2	2 000 000
Communes bénéficiaires des réserves forestières transférées	48	48 000 000
<b>Total</b>	<b>50</b>	<b>50 000 000</b>

Source : MINFOF/DF

**Tableau 2. 24 : Montant (en FCFA) de subventions allouées en 2018 à la plantation par région en 2018 selon les objectifs**

Régions	Montant de l'appui	Objectif nombre d'arbres	Objectif superficie (ha)
Adamaoua	35000000	35 000	87,5
Centre	54 000 000	54 000	135
Est	10 000 000	10 000	25
Extrême-Nord	148 400 000	148 400	371
Littoral	27000000	27000	67,5
Nord	20000000	20000	50
Nord-Ouest	41000000	41000	102,5
Ouest	19 000 000	19 000	48
Sud	15 000 000	15 000	38
Sud-ouest	14 000 000	14 000	35
<b>Total</b>	<b>383 400 000</b>	<b>383 400</b>	<b>960</b>

Source : MINFOF/DF

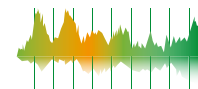

**Tableau 2.25 : Montant (en FCFA) des subventions allouées en 2018 à l'entretien des plantations forestières par région.**

Région	Montant de l'appui
Centre	2 000 000
Est	2 000 000
Extrême-Nord	14 000 000
Littoral	3 000 000
Nord	2 000 000
Nord-Ouest	4 000 000
Ouest	15 000 000
Sud-ouest	8 000 000
<b>Total</b>	<b>50 000 000</b>

Source : MINFOF/DF

**Tableau 2.26 : Nombre de plants produit par l'ANAFOR entre 2016 et 2018**

Antenne / Unité technique	Espèces courantes	2016	2017	2018
Antenne forêt dense	Wengue, Moabi, Iroko, Pachyloba	400 000	130 000	63 258
Antenne savance humide	Neem, Prosopice	350 000	187 500	408 000
Antenne savane sèche	Ayous, fruitiers	414 250	213 750	27 000
Parc de bouturage de Mbalmayo	Espèces ornementales	15 836	55 500	6 000
Pépinières centrales de Melen	Kossipo, Bibolo	700	2 400	//
<b>Total</b>	<b>1 180 786</b>	<b>589 150</b>	<b>504 258</b>	

Source : MINFOF/DF/ANAFOR

**Graphique 2.7 : Répartition de la production des plants par l'ANAFOR selon l'Unité Technique en 2018**

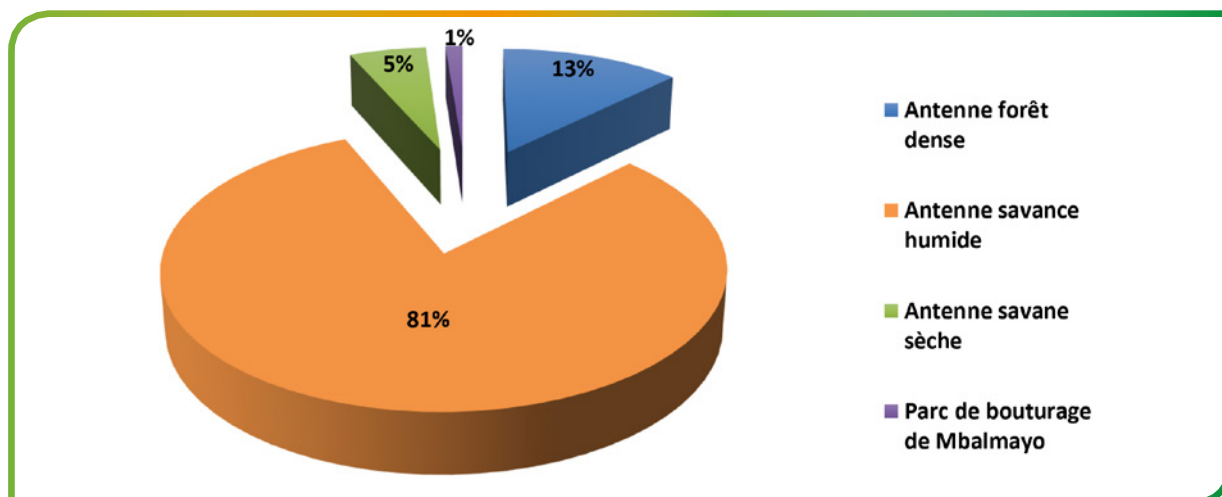

# 03

## CHAPITRE 3 : SÉCURISATION ET VALORISATION DES RESSOURCES FAUNIQUES ET DES AIRES PROTÉGÉES

---

*Annuaire*  
Statistique  
2018  
du MINFOF



# Annuaire Statistique 2018 du MINFOF

## CHAPITRE 3 : SÉCURISATION ET VALORISATION DES RESSOURCES FAUNIQUES ET DES AIRES PROTÉGÉES

---

### 1. Introduction

Le programme 962 intitulé « Sécurisation et Valorisation des Ressources Fauniques et des aires protégées » est l'émanation de la politique de développement à long terme du gouvernement contenue dans la vision de l'émergence à l'horizon 2035 à travers le respect des directives du DSCE.

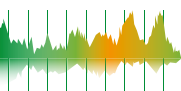

**Tableaux 3.1 : Le programme 962 : Sécurisation et valorisation des ressources fauniques et des aires protégées**

Actions	Objectifs	Indicateurs	
1	Aménagement des zones de chasse (ZIC, ZICGC)	Gérer et exploiter durablement les zones de chasse	Nombre de touristes chasseurs/an
2	Valorisation des ressources fauniques	Augmenter la contribution du secteur faune à l'économie nationale	Recettes générées par le sous-secteur faune (Francs CFA)
3	Sécurisation et aménagement des Aires protégées	Augmenter la superficie des aires protégées sous aménagement	Superficie d'aires protégées sous aménagement
4	Valorisation et promotion des Aires protégées	Améliorer l'attractivité des aires protégées	Nombre de visiteurs dans les Aires Protégées
5	Développement institutionnel et financement durable des aires protégées	Assurer le financement durable pour le fonctionnement de l'organe de gestion de la faune et des aires protégées	Montant des financements mobilisés (cumulés)

Au cours de l'année 2018, le programme 962 a enregistré une performance globale de 68,80 % avec une atteinte de la cible de l'objectif du programme de 58,30 %, soit 699 990 759 F.CFA enregistrés contre 1,2 milliard attendu. L'on peut résumer la situation du programme de la manière suivante :

- **deux (02) actions ont atteint leurs objectifs à 100 %**
  - Sécurisation et aménagement des Aires protégées **(131%)** ;
  - développement institutionnel et financement durable de la faune et des aires protégées ;
- **trois actions n'ont pas atteint l'objectif à 100%**
  - valorisation des ressources fauniques **58,30 %** ;
  - aménagement des zones de chasse **57%** ;
  - valorisation et promotion des aires protégées **28,74%**

En 2018, le réseau des aires protégées déjà classées du Cameroun a connu une évolution dans le type tout en maintenant le même nombre qui était de 104 aires de conservation, dont 20 parcs nationaux, 5 réserves de faune, 5 sanctuaires, 3 jardins zoologiques, 45 zones d'intérêt cynégétique et 26 zones d'intérêt cynégétique à gestion communautaire. On dénombre en plus 13 autres en cours de classement.

Au cours de l'année 2018 le Programme 962 n'a pas connu une évolution significative dans l'atteinte de la cible globale du Programme, ceci à cause de l'insécurité qui continue de régner dans la région de l'Extrême-nord, et le maintien de cette zone dans la liste rouge, interdite de séjour pour les ressortissants des pays de l'Union Européenne. Les problèmes d'empiétement observés depuis quelques années tels que l'envahissement massif des Aires Protégées par des bergers transhumants venants des pays étrangers pour la plupart, l'orpillage, la pression des déplacés et les réfugiés qui impactent négativement sur les ressources ont demeuré et entraînent l'abandon des zones de chasse par les amodiataires et l'inactivité des certaines zones de chasses. Cette situation est exacerbée par l'insuffisance de moyens logistiques adéquats (véhicules, motos Tout terrains, embarcations motorisées etc.). Par ailleurs, le grand braconnage a continué à mettre en mal nos ressources fauniques et les personnels en service dans les aires protégées en charge de la surveillance desdites ressources. Cependant, outre la mise œuvre du Mémoire d'entente signé entre le MINFOF et le MINDEF dans le renforcement de la sécurisation des aires protégées, l'on a procédé à la révision et à la validation de la stratégie nationale de lutte contre la criminalité faunique dans l'optique d'apporter des solutions efficaces pouvant permettre d'éradiquer ce fléau.

Les tableaux et graphiques ci-après mettent en exergue les données pertinentes du programme.



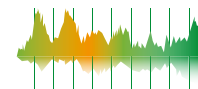

## 2. Aménagement des zones de chasse

<b>Objectif</b>	<b>Gérer et exploiter durablement les zones de chasse</b>
Indicateur	Nombre de touristes chasseurs par an

**Tableau 3.2 : Nombre et superficie (en ha) des zones d'intérêt cynégétiques par Région en 2018**

Régions	ZIC		ZICGC	
	Nombre	Superficie	Nombre	Superficie
Adamaoua	1	76 128	1	27 398
Nord	25	2 308 586	6	256 325,5
Sud	4	258 591	1	63 466
Est	12	1 248 402	14	993 454
Centre	3	234 090	4	194 515
<b>Total</b>	<b>45</b>	<b>4 159 669</b>	<b>26</b>	<b>1 535 158,5</b>

Source : MINFOF/DFAP/SDAP

**Graphique 3.1 : Distribution des zones de chasse selon les régions en 2018**

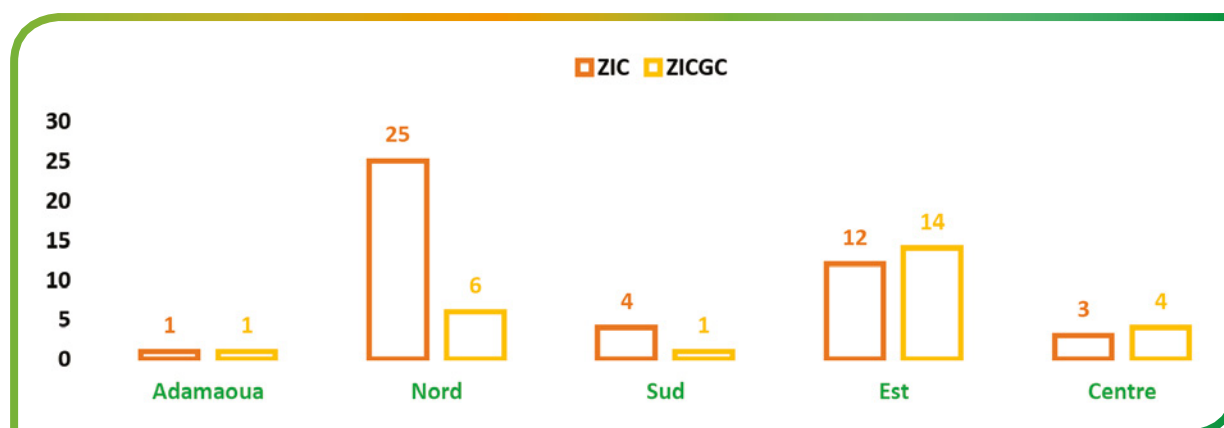

**Tableau 3.3 : Superficie (en ha) de ZIC et ZICGC inactives en 2018 selon leur localisation et leur dernière année d'activité**

Nom ou numéro	Superficie	Région	Département
ZIC 45 (MBOUA)	63 505	Sud	Dja et Lobo
ZIC 42 (Lukom)	70 850	Centre	Haute Sanaga
ZIC GC 15(Komme)	53 170	Centre	Haute Sanaga
ZIC GC 16 (Ndo)	56 920	Centre	Haute Sanaga
ZIC GC 17 (Likiri)	60 180	Centre	Haute Sanaga
ZIC 35 (Bangué)	98 990	Est	Boumba et Ngoko
ZIC 22 bis (Djivorké)	93 824	Nord	Mayo Rey
ZIC 39 (Ndama)	109 955	Est	Boumba et Ngoko

**Tableau 3.4 : Superficies des ZICs ou ZICGCs disposant d'un plan de gestion en 2018 selon l'année d'élaboration dudit plan.**



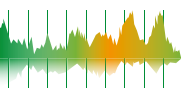

Numéro	Localisation	Superficie en hectare	Année d'élaboration	Date d'expiration
ZIC 12	Nord	113 772	2014	2019
ZIC 15	Adamaoua/Nord	76 128	2014	2019
ZIC 16	Nord	164 000	2014	2019
ZIC 18bis	Nord	118 976	2014	2019
ZIC 22	Nord	114 752	2014	2019
ZIC 27	Nord	135 000	2014	2019
ZIC 3	Nord	55 328	2015	2020
ZIC 5	Nord	94 378	2015	2020
ZIC 41	Centre	75 000	2015	2020
ZIC 26	Nord	86 368	2015	2020
ZIC 11	Nord	64 192	2016	2021
ZIC 13	Nord	61 216	2016	2021
ZIC 18	Nord	58 624	2016	2021
ZIC 20	Nord	53 316	2016	2021
ZIC 23	Nord	64 600	2016	2021
ZIC 25	Nord	97 888	2016	2021
ZIC 31	Est	117 824	2016	2021
ZIC 37	Est	62 155	2016	2021
ZIC 38	Est	132 197	2016	2021
ZIC GC 01	Est	54 149	2016	2021
ZIC GC 09	Est	105 345	2016	2021
ZIC GC 10	Est	60 314	2016	2021
ZIC 16	Nord	164 000	2017	2022
ZIC 29	Nord	167 574	2017	2022
ZIC 30	Est	75 864	2017	2022
ZIC GC 2	Est	132 948	2017	2022
ZIC GC 3	Est	84 848	2017	2022
ZIC 2	Nord	75648	2018	2023
ZIC 17	Nord	96256	2018	2023
ZIC 21	Nord	32448	2018	2023
ZICGC Voko	Nord	60000	2018	2023
ZIC 36	Est	123517	2018	2023
ZIC 40	Est	82020	2018	2023
ZICGC 19	Centre	24245	2018	2023
<b>Superficie totale</b>		<b>3084890</b>		

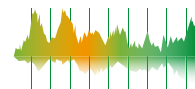

**Graphique 3.2 : Nombre de touristes chasseurs enregistrés au MINFOF en 2018 selon le lieu d'enregistrement**

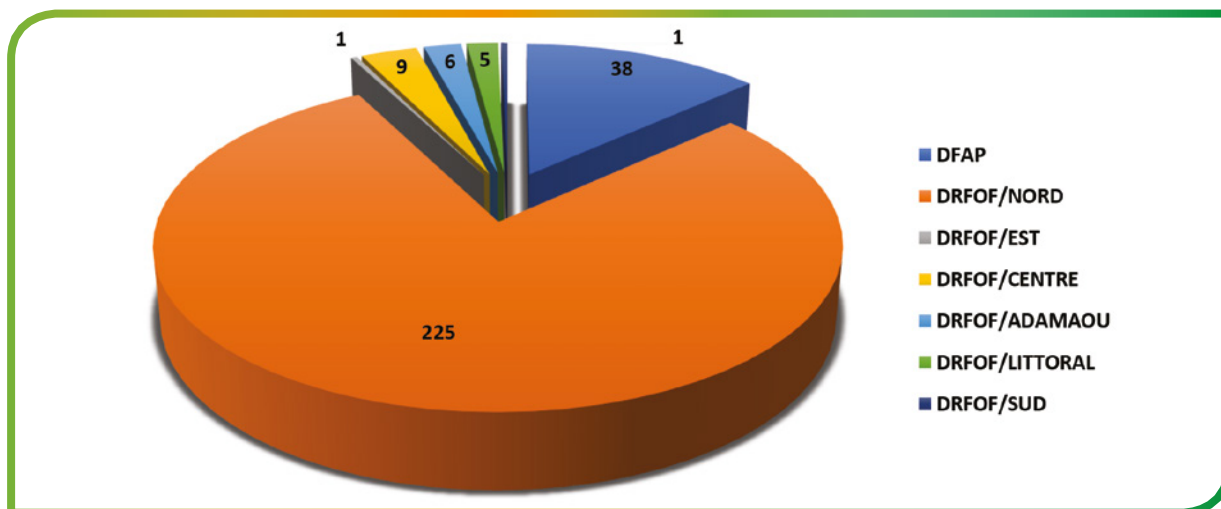

**Graphique 3.3 : Evolution du nombre des Touristes Chasseurs entre 2014 et 2018**

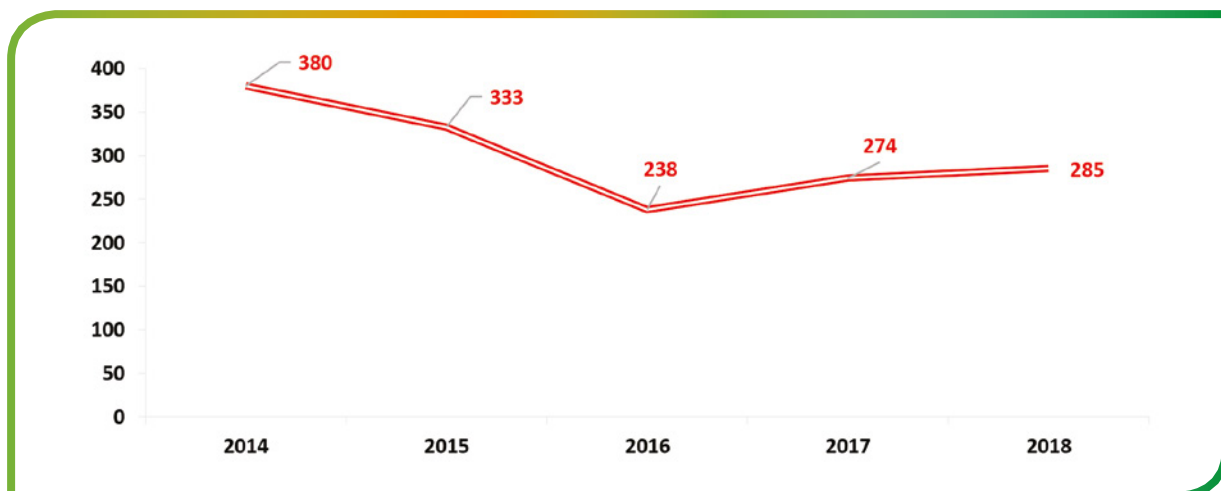

Source : MINFOF/DFAP



### 3. Valorisation des ressources fauniques

Augmenter la contribution du secteur faune à l'économie nationale	
Indicateur	Recettes générées par le sous-secteur faune (FCFA)

**Tableau 3.5 : Montant des recettes générées par l'activité cynégétique en 2018 selon la nature et le lieu de la collecte**

	DFAP	CENTRE	SUD	EST	LITTORAL	NORD	OUEST	ADAMAOUA	Nord-ouest	Sud-ouest	EXT-NORD	TOTAL
Droits de permis	4194000	6205000	ND	110 000	395 000	49 790 005	ND	994 000			175 000	12073000
Droits de Licence	500 000	0	ND	16500000	/	27 160 500	ND	0			0	17000000
Frais d'attribution	/	0	/	/	/	/	ND	194 000			25 000	219000
Droits de timbres	2275000	4245000	140 000	32 000 000	105 000	61 780 000	ND	330 000			25 000	100900000
Taxes sur armes	14 500	57500	8 500	4 500	0	54 000	ND	20 000			10 000	169000
Taxes d'abattage	1071600	4530000	8 550 000	83086710	0	155 569 550	ND	1 350 000			0	88688310
Ventes aux enchères	50 500	963460	902 150	1900290	1 360 000	0	ND	266 735			108 500	4191635
Amendes et transactions		0	0	50 000	/	0		ND			893 000	943000
Taxes d'affermage		3750000	9 202 575	65000000	/	110 408 629		ND			0	68750000
Entrée parc/zoo		13 198 830	188 000	453 000	147 000	485 000				17303000	0	31774830
Taxes journalières		150000	360 000	300 000	0	2 655 000					0	810000
Permis de collecte	1690000	0	875 000	0	0						0	2565000
Licence cinéaste	60 000	0	0	0	0	500 000					0	560000
Taxes sur appareil		0	12 000	132 000	0	0					0	144000
Attribution ZIC	800 000	0		0							0	800000
<b>TOTAL</b>	<b>10 655 600</b>	<b>33099790</b>	<b>20238225</b>	<b>199 536 500</b>	<b>2007000</b>	<b>408402684</b>	<b>0</b>	<b>7511460</b>		<b>17303000</b>	<b>1236500</b>	<b>699990759</b>

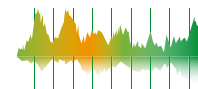

**Tableau 3.6 : Plan tir national exécuté en 2018 selon les zones de chasse et les espèces**

Espèces	Numéro de zone																				TOTAL				
	ZIC 2	ZIC 3	ZIC 5	ZIC 7	ZIC 9	ZIC 11	ZIC 12	ZIC 13	ZIC 14	ZIC 15	ZIC 16	ZIC 17	ZIC 18	ZIC 18bis	ZIC 20	ZIC 21	ZIC 22	ZIC 22bis	ZIC 23	ZIC 24		ZIC 25	ZIC 26	ZIC 27	
Éléphant	1	1	1	0	1	1	1	1	1	1	1	1	1	1	1	1	1	0	1	1	1	1	1	1	19
Eland Derby	6	10	12	2	0	8	12	5	0	10	10	10	10	12	10	5	10	0	10	12	8	10	12	12	184
Buffle	6	10	12	3	0	8	12	6	0	10	10	8	10	12	10	5	10	0	10	12	8	12	10	10	184
Hippotrague	6	8	10	0	0	8	16	5	0	12	10	8	10	12	8	3	10	0	8	10	6	10	10	10	170
Hippopotame	1	1	0	4	0	0	1	2	0	1	2	0	2	2	0	0	0	0	0	0	1	0	0	0	17
Bubale	6	10	10	4	0	8	12	2	0	10	12	10	10	10	8	5	10	0	8	15	8	15	10	10	183
Waterbuck	6	8	8	4	0	8	12	1	0	10	6	8	5	10	8	2	5	0	8	12	8	10	8	8	147
Cob Buffon	10	12	12	5	0	4	14	12	0	14	14	13	14	12	14	3	10	0	6	15	16	15	12	12	227
Redunca	8	8	10	4	0	8	12	3	0	10	8	8	10	7	8	3	7	0	8	8	6	10	10	10	156
Guib Harnaché	5	10	8	3	0	6	12	8	0	10	10	8	10	10	7	5	10	0	7	9	8	10	8	8	164
Phacochère	5	5	8	4	0	4	8	4	0	10	10	10	6	7	4	2	8	0	4	10	4	8	7	7	128
Lion	0	1	1	0	0	1	1	1	0	0	1	0	1	1	1	0	1	0	1	0	1	0	1	0	13
Ourebi	7	7	10	5	0	7	12	7	0	5	12	12	10	6	7	2	8	0	6	12	7	12	8	8	162
Céphalophe de Grimm	7	8	10	3	0	7	12	7	0	8	0	12	10	8	8	2	10	0	6	14	8	12	8	8	160
Céphalophe à flanc Roux	8	10	8	4	0	6	10	7	0	8	12	8	10	8	6	2	10	0	7	12	10	12	8	8	166
Babouin	5	10	10	3	0	5	10	6	0	12	12	10	10	7	5	2	10	0	5	12	5	12	10	10	161
Python	2	3	2	2	0	1	6	1	0	5	4	4	4	4	2	2	3	0	1	8	2	2	5	5	63
Potamochère	4	4	8	2	0	0	3	3	0	5	8	4	3	6	2	0	7	0	0	5	2	5	6	6	77
Damalisque	0	0	1	0	0	0	9	0	0	3	0	2	0	0	5	2	4	0	5	2	2	0	2	2	37
Civettes	4	4	5	3	0	2	4	2	0	5	6	2	2	2	2	0	3	0	2	4	2	5	3	3	62





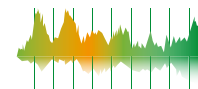



ARSIVAÏ			11	Rey-Bouba	377449
CDGG	Comité de Développement du Canton de GODE-GARE		13	Poli	119983
CDCM	Comité de Développement du Canton de Mana		18bis	Poli	749548
CDLT	Comité de Développement du Lamidat de Tchamba		13	Poli	119983
CDLV	Comité de Développement du Lamidat de Voko		13-16	Poli	361063
CDSO	Comité de Développement du secteur de Doupa		14	Tchéboa	0
CLRB	Comité de Développement du Lamidat de Rey-Bouba		5-12-17-20-23-24	Tcholliré/Touboro/ Madingring	812327
CODELAT	Comité de Développement du Lamidat de TETE		14	Béka	0
COVIGEF	Comité Villageois pour la gestion des Ressources Naturelles des villages Koum et Mbassiri		12	Tcholliré/Rey Bouba	167244
COVIGERENGE	Comité villageois pour la gestion des Ressources Naturelles des villages Sorombéo et de ses environs		12 & 21	Tcholliré	167244
DEMTARI	Comité Villageois pour la gestion des Ressources Naturelles des villages Krouk, Kali et Gaba		20-25	Tcholliré	177815
GAAVIE	ONG Garoua Arbre de Vie		7 & 14	Tchéboa/Lagdo	137088
HIMNOLE	Comité de protection des ressources naturelles Des villages Home Ndam et Vacbar		24-26	Tcholliré	274407
HOPEEN	Association pour le Développement Communautaire des Villages de Mbaou à Daugou		3-25-26	Tcholliré	325127
KAWTAL	Association pour le Développement Communautaire des Villages allant de Tabou à Wafango		9	Tcholliré	0
KAZIE (KAWTAL)	Association des villages Rivéraines de la ZIC N° 7 Est		7	Lagdo	137088
KAZIO	Association des villages Rivéraines de la ZIC N° 7 Ouest BP 47 Garoua		7	Lagdo	137088
KINNE	Associations Comité Villageois de gestion des Ressources Naturelles de MBEM		22-22bis-27-17	Touboro	304122
KNG	Comité de gestion de ressources naturelles de NGOUMI		27	Touboro	113400
KORAFE	Comité de gestion de ressources naturelles de Ngaitoukoulou		22-27	Touboro	209791
LECAPO	Associations Comité Villageois de gestion des Ressources Naturelles de LAOUNINGA		22-22bis-27-17	Touboro	304122
LEKORA	Association Comité Villageois pour la gestion des Ressources Naturelles de Maroum		17-22-24-22bis-27	Touboro/Madingring	476960
MAGN GNINE	Association de Comité de Gestion des Ressources Naturelles de Mbolli		2-3-25-26	Tcholliré	413397
MANZOU	Comité de gestion de ressources naturelles de Vog-Nah		22bis	Touboro	0



MBAKADABA	Associations Comité Villageois de gestion des Ressources Naturelles de KOMBBO-DIAKANDA-VOR-KONN	22-27-22bis-17	Touboro	304122
MBISSANG	Association MBISSANG Comité villageois pour la gestion	17-22-24-22bis-27	Tcholliré/Touboro	476960
NACKOPEEN	Association pour le Développement Communautaire des villages Doujja à Bandjoukri	2 & 3	Tcholliré	256712
RIZEM	Comité Villageois de protection et de gestion des ressources Naturelles de Vogzoum	22-22bis	Touboro	96391
SOPENNOUNG	Association pour le Développement Communautaire des villages de Ndong Lasséré Tongo à Bouméjé	2 & 26	Tcholliré	249838
ZIKORYA	Association pour la sauvegarde des Ressources Naturelles des Forêts et de la Faune de Mayo Bodo et Gaba	20-25	Tcholliré	177815
UCVRZICME	Association de l'Union des Comités des villageois riverains de la ZIC23 de Madingring et ses environs	23	Madingring	0
SOOCK-HO	Comité de gestion des Ressources Naturelles de Laboun, Reyra et KOH	20-25	Tcholliré	0
Ensemble		9 634 149		

**Tableau 3.8 : Montants des quotes-parts des droits d'affermage rétrocédés aux huit (08) communes riveraines des zones d'intérêt cynégétique pour le compte de la saison cynégétique 2017-2018**

COMMUNES	MONTANT
TCHOLLIRE	20379679
TOUBORO	11005845
POLI	5685506
MADINGRING	3235731
TCHEBOA	917510
LAGDO	917510
REY-BOUBA	1684141
BEKA	803028
<b>TOTAL</b>	<b>44 628 950</b>

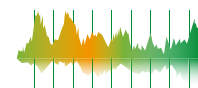
**Tableau 3.9 : Nombre de permis CITES délivré en fonction de la destination des produits en 2018**

PAYS DESTINATAIRE	NOMBRE DE PERMIS DELIVRES
AFRIQUE DU SUD	16
BULGARIE	04
Allemagne	01
ARGENTINE	01
AUSTRALIE	03
Belgique	11
DANEMARK	15
Espagne	14
France	51
POLOGNE	02
Italie	03
Mexique	05
ROYAUME UNI	03
RUSSIE	09
SUISSE	08
ETATS UNIS	147
<b>TOTAL GENERAL</b>	<b>293</b>

**Tableau 3.10 : Nombre de titres d'exploitation faunique délivrés en 2018 selon le type de titres**

Type de titres	Nbre
Permis de chasse	285
Permis de capture	1
Licence de guide chasse titulaire	24
Licence de guide chasse assistant	18
Licence cinématographique	6
Permis de recherche à but scientifique	4
Licence de game farming	1
<b>Total</b>	<b>339</b>

Source : MINFOF/DFAP

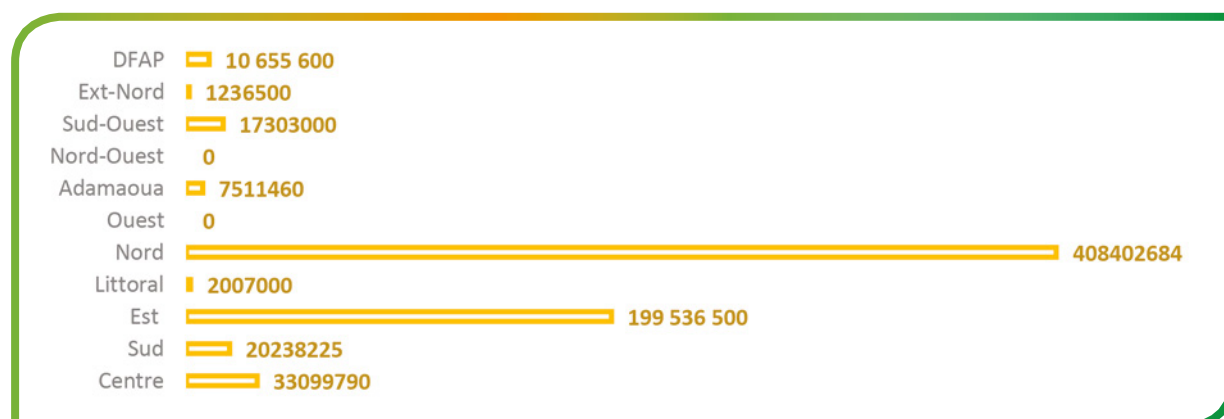
**Graphique 3.4 : Montant des recettes fauniques en 2018 selon la région**

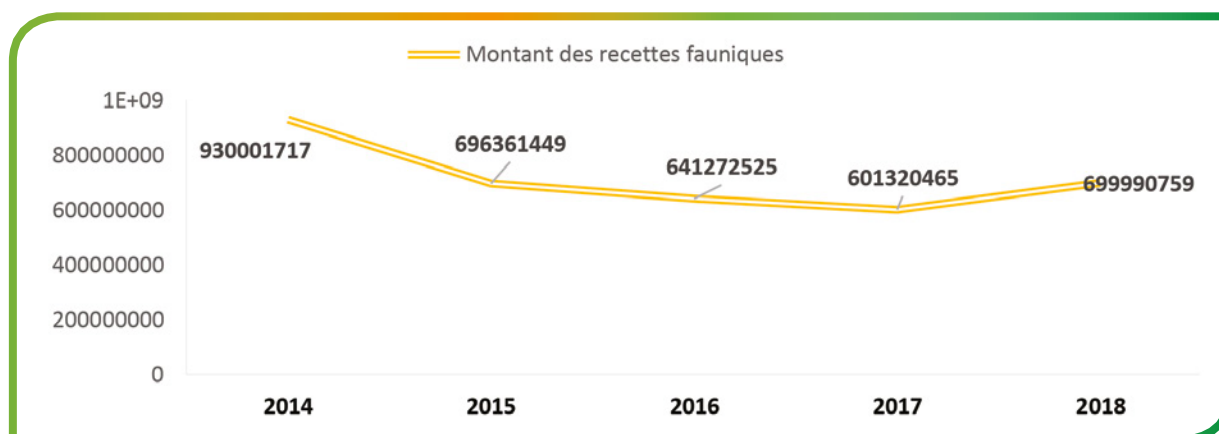
**Graphique 3.5: Evolution des montants (en FCFA) générés par l'exploitation de la faune entre 2014 et 2018**

## 4. Sécurisation et aménagement des aires protégées

Objectif	Augmenter la superficie des aires protégées sous aménagement
Indicateur	Superficie d'aires protégées sous aménagement

**Tableau 3.11 : Noms et superficie des aires protégées classiques du régime de la faune en 2018 selon leur année de création et leur localisation**

N°	Type	Nom	Superficie (ha)	Année de création	Description	Localisation
1	Parcs nationaux	PN Benoué	180 000	1968	Savane humide	Nord
2		PN Bouba-Ndjida	220 000	1968	Savane humide	Nord
3		PN Campo Ma'an	264 064	2000	Forêt littorale	Sud
4		PN Faro	330 000	1980	Savane humide	Nord
5		PN Kalamaloué	4 500	1972	Savane sèche	Extrême-Nord
6		PN Korup	125 900	1986	Forêt de montagne	Sud-Ouest
7		PN Lobéké	217 854	2001	Forêt congolaise	Est
8		PN Mbam et Djerem	416 512	2000	Savane humide (transition forêt savane)	Centre, Adamaoua, Est
9		PN Mozogo Gokoro	1 400	1968	Savane sèche	Extrême-Nord
10		PN Mpem et Djim	97 480	2004	Savane humide (transition forêt savane)	Centre
11		PN Vallée du Mbéré	77 760	2004	Savane humide (transition forêt savane)	Adamaoua, Nord
12		PN Waza	170 000	1968	Savane sèche	Extrême-Nord
13		PN Boumba Bek	238 255	2005	Forêt congolaise	Est
14		PN Nki	309 362	2005	Forêt dense sempervirente	Est
15		PN Bakossi	29 320	2007	Forêt de montagne	Nord-Ouest, Sud-Ouest
16		PN Takamanda	67 599	2008	Forêt de montagne	Sud-Ouest

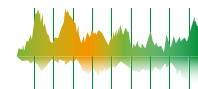

17		PN Mont Cameroun	58 178	2009	Forêt de montagne	Sud-Ouest
18		PN Deng Deng	68 264	2010/2013	Forêt congolaise	Est
19		PN Kimbi-Fundong	95 380	2015	Forêt de montagne	Nord-Ouest
20		PN Douala-Edéa	160 000	2018	Forêt littorale et mangrove	Littoral
21	Réserves de Faune	RF Dja	526 000	1950	Forêt dense sempervirente	Est
22		RF Lac Ossa	4 000	1948	Forêt littorale et mangrove	Littoral
23		RF Mbi Crater	370	1964	Forêt de montagne	Nord-Ouest
24		RF Santchou	7 000	1964	Savane humide	Ouest
25		RF Ngoyla	156 672	2014	Forêt congolaise	Est
26	Sanctuaires	S à faune de Tofala Hills	8 087	2014	Forêt de montagne	Nord-Ouest
27		Sanctuaire de Mbanyang-Mbo	66 000	1996	Forêt semi décidue	Sud-Ouest
28		Sanctuaire de Kagwene	1 944	2008	Forêt de montagne	Nord-Ouest
29		Sanctuaire à gorilles de Mengame	27 723	2008	Forêt dense	Sud
30		Sanctuaire du Mont Oku	1 000	2005	Forêt de montagne	Nord-Ouest
31	Jardins zoologiques	JZ Garoua	1,5	1966	Savane sèche	Nord
32		JZ Limbé	0,5	1985	Forêt de montagne	Sud-Ouest
33		JZ Mvog-Betsi	4,07	1951	Savane humide	Centre





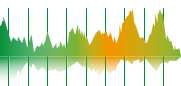

**Tableau 4. 12 : Nombre et superficie des aires protégées selon la typologie en 2018**

Type	Nbre	Superficie (ha)	Pourcentage de la superficie du Cameroun
Parcs nationaux	20	2 955 911	6,21
Réserves de faune	5	854 042	1,8
Sanctuaires	5	103 754	0,22
Jardins zoologiques	3	6,07	0,000017
ZIC	45	4 125 797	8,67
ZICGC	26	1 535 158	3,22
<b>Total</b>	<b>104</b>	<b>9 574 668,07</b>	<b>20,12</b>

Source : MINFOF/DFAP

**Graphique 3.6 : Répartition des aires protégées par type en 2018**

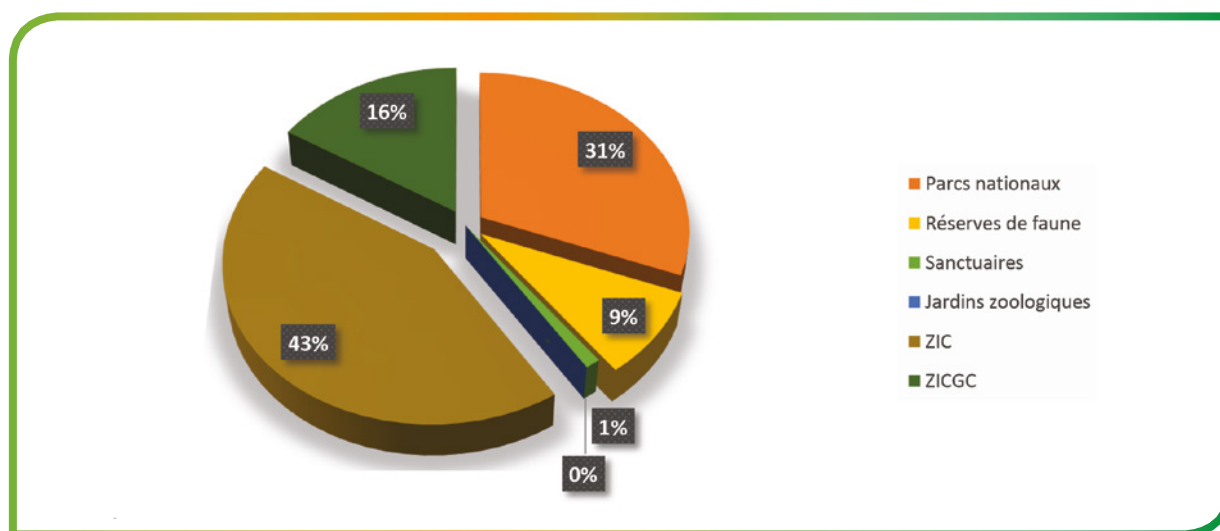

Source : MINFOF/DFAP

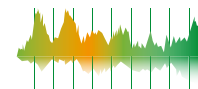
**Tableau 4.13 : Nombre et superficie des aires protégées par région en 2018**

Région	Parcs nationaux		Réserves de faune		Jardins zoologiques		Sanctuaires		ZIC		ZICGC		Ensemble	
	Nbre	Superficie	Nbre	Superficie	Nbre	Superficie	Nbre	Superficie	Nbre	Superficie	Nbre	Superficie	Nbre	Superficie
Adamaoua	1	77760	0	0	0	0	0	0	1	76128	1	27398	3	181286
Centre	2	513992	0	0	1	4,07	0	0	3	234 090	4	194 515	10	1046129,07
Est	4	817818	2	682672	0	0	0	0	12	1248402	14	993454	32	3758263
Extrême-Nord	3	175000	0	0	0	0	0	0	0	0	0	0	3	175900
Littoral	1	262935	1	4000	0	0	0	0	0	0	0	0	2	266935
Nord	3	730000	0	0	1	1,5	0	0	25	2308 586	6	256325,5	35	3328785
Nord-Ouest	1	95380	1	370	0	0	2	2944	0	0	0	0	4	574567
Ouest	0	0	1	7000	0	0	0	0	0	0	0	0	1	7000
Sud	1	264064	0	0	0	0	1	27723	4	258591	1	63466	7	612832
Sud-Ouest	4	280 997	0	0	1	0,5	2	74 087	0	0	0	0	7	361819,5
Ensemble	20	3 217 946	5	694 042	3	6,07	5	104 754	45	4159669	26	1535158,5	104	10210581,57

Source : MINFOF/DFAP

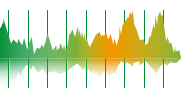

**Tableau 4.14 : Superficie des aires protégées sous aménagement en 2018**

Type d'aire protégée	Nom	Superficie (ha)	Année d'élaboration du plan d'aménagement
Parcs nationaux	PN Benoué	180 000	2009
	PN Bouba-Ndjida	220 000	2010
	PN Campo Ma'an	264 064	2015
	PN Faro	330 000	2008
	PN Korup	125 900	2016
	PN Lobéké	217 854	2015
	PN Mbam et Djerem	416 512	2006
	PN Waza	170 000	2015
	PN Boumba-Bek	238 255	2010
	PN Nki	309 362	2011
	PN Takamanda	67 599	2010
	PN Mont Cameroun	58 178	2015
	PN Deng Deng	68 264	2016*(en attente de signature)
Reserve de Faune	RF du Dja	526 000	2008
	RF de Ngoyla	156 672	2017
Sanctuaire	Sanctuaire à gorilles de Mengame	27 723	2014
<b>Ensemble</b>	<b>3 376 383</b>		

Source : MINFOF/DFAP

**Tableau 4.15 : Nombre et superficie des aires protégées existantes et en cours de création en 2018 selon leur typologie**

Type d'aire protégée	Existantes		En cours de création	
	Nbre	Superficie	Nbre	Superficie
Parcs nationaux	20	3 217 946	6	676 002
Réserves de faune	5	694 042	4	14 928
Sanctuaires	5	103 754	2	45 698
Jardins zoologiques	3	6,07	0	0
ZIC	45	4 125 797	0	0
ZICGC	26	1 535 158	0	0
<b>Total</b>	<b>104</b>	<b>9 676703,07</b>	<b>12</b>	<b>736628</b>

Source : MINFOF/DFAP

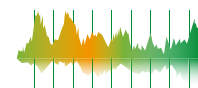

**Tableau 4.16 : Superficies des Aires Protégées du régime de la faune en cours de création en 2018 selon la région**

Région	Nom de l'Aire Protégée	Sup. (ha)	Niveau d'avancement des travaux
Adamaoua	PN de Tchabal Mbabo	150 000	Cartographie de base
Centre	PN de la Mefou	1 044	Dossier transmis au Service du Premier Ministre
	Sanctuaire de Sanaga Yong	16 000	Avis au public signé et affiché
Extrême - Nord	PN de Mabed – bed	18 158	Cartographie de base en train d'être finalisé
Littoral	PN d'Ebo	100 000	Dossier transmis au Service du Premier Ministre
	Réserve écologique et intégrale de Kupe	4 276	Concertation bouclée et dossier technique en montage
	Réserve écologique et intégrale de Manengouba	5 252	Concertation bouclée
	Réserve du Mont Nlonako	2 500	Avis au public signé et affiché
Nord – Ouest	PN de Kom	68 905	Dossier transmis au Service du Premier Ministre
Ouest	Réserve du Mont Bamboutos	2 500	Cartographie de base
Sud	Parc national marin de Manyangena Elombo Campo	113 400	Commission départementale tenue
Sud – Ouest	PN de Ndongore	230 000	Cartographie de base
	Sanctuaire de Rumpi Hills	45 675	Avis au public signé et affiché
<b>Total</b>		<b>736 628</b>	

**Tableau 4.17 : Superficie des aires protégées frontalières selon le pays frontalier et la distance les séparant**

Pays de partage de l'AP	Nom de l'AP	Superficie (ha)	Distance de la frontière partagée (en km)
Nigeria	PN de Takamanda	67 599	60
	PN de Korup	125 900	80
	PN de Faro	300 000	103
	PN de Mozogo Gokoro	1 400	10
	PN de Waza	170 000	43
Tchad	PN de Kalamaloué	4 500	15
	PN de Bouba Ndjidda	220 000	37
RCA	PN de Lobéké	217 854	52
	PN de la vallée de Mbéré	77 760	16
Congo	PN de Nki	309 362	27
	PN de Bouba Bek	238 255	37
Guinée Equatoriale	PN de Campo Ma'an	264 064	52
Gabon	Sanctuaire à gorille de Mengamé	27 723	53
<b>Total</b>		<b>2 054 417</b>	<b>585</b>

Source : MINFOF/DFAP



**Tableau 4. 18 : Accords de gestion des complexes transfrontaliers signés selon les aires protégées et les pays concernés**

Désignation	Superficie totale (ha)	Pays concernés	Aires protégées	Superficie (ha)
Tri nationale de la Sangha (TNS)	2 800 000	Cameroun	PN Lobéké	217 854
		Congo	PN Nouabale Ndoki	400 000
		RCA	PN Dzanga Ndoki	122 000
Tri nationale Dja-Odzala-Minkébé (TRIDOM)	14 100 000	Cameroun	Réserve du Dja	526 000
			Sanctuaire à gorilles de Mengame	27 723
			PN Nki	309 362
			PN Boumba Bek	238 255
		Congo	PN Odzala	1.354.600
		Gabon	PN Minkébé	756 000
Mwane				
Bi-nationale Sera Oura – Bouba-Ndjidda (BSB Yamoussa)	293 520	Cameroun	PN Bouba - Ndjidda	220 000
		Tchad	PN Sera Oura	73 520

Source : MINFOF/DFAP

**Tableau 4. 19 : Initiatives transfrontalières en cours de création selon les aires protégées et les pays concernés**

Accords de gestion transfrontalière	Pays concernés	Aires protégées	Superficie (ha)
Accord cadre	Cameroun	PN Faro	330 000
		PN Takamanda	69 599
		PN Waza	170 000
		PN Korup	125 900
	Nigéria	PN Gashaka-Gumti	640 200
		PN Cross River	400 000
PN Chad Basin		225 800	
Rio Campo – Ma'an	Cameroun	PN Campo Ma'an	264 064
	Guinée-Equatoriale	Réserve de Rio Campo	

Source : MINFOF/DFAP

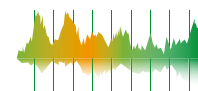

## 5. Valorisation et promotion des aires protégées

Objectif	Améliorer l'attractivité des aires protégées
Indicateur	Nombre de visiteurs dans les aires protégées

**Tableau 3. 20 : Nombre mensuel de visiteurs dans les aires protégées en 2018 selon le type de visiteurs**

Aires Protégée	Mois	Ensemble												
		Type	janvier	février	mars	avril	mai	juin	juillet	août	septembre	octobre	novembre	décembre
JZBMB	Nationaux	3175	3633	2663	2992	2275	2724	4702	4362	634	579	1149	4162	33050
	Résidents	35	37	66	66	41	50	52	65	17	46	38	37	550
	Etrangers	22	21	15	24	7	32	54	102	26	15	12	33	363
	Total	3232	3691	2744	3082	2323	2802	4808	4529	677	640	1199	4232	33959
JZL	Nationaux	5165	3618	1436	2437	1519	1645	1186	1193	475	429	613	4487	24203
	Etrangers	234	244	198	172	85	95	37	10	10	21	53	56	1215
	Total	5399	3862	1634	2609	1609	1740	1223	1203	485	450	666	4543	25423
JZG	Nationaux	176	229	91	116	94	96	194	314	174	105	79	340	2008
	Etrangers	5	1	0	3	0	2	0	3	2	0	1	0	17
	Total	181	230	91	119	94	98	194	317	176	105	80	340	2025
PNCM	Nationaux	/	26	1	12	11	9	3	6	/	/	/	/	68
	Résidents	6	3	1	5	3	/	/	/	/	/	/	/	18
	Etrangers	4	10	8	4	/	12	5	7	/	/	/	/	50
	Total	10	39	10	21	14	21	8	13	0	0	0	0	136
PNMC	Total	139	152	440	37	21	21	3	3	0	3	9	4	832

**Tableau 3. 21 : Superficie des aires protégées site du Patrimoine mondial et réserve de biosphère**

Aire protégée	Année de création	Superficie en ha	Année d'admission comme site patrimoine	Année d'admission comme Réserve de biosphère
P.N Waza	1968	170 000	1979	/
P.N Bénoué	1968	180 000	1981	/
R.F Dja	1950	526 004	1987	1981
PN Lobéké (TNS)	2001	217 854	2012	/





## 6. Développement institutionnel et financement durable des aires protégées

<b>Objectif</b>	<b>Assurer le financement durable pour le fonctionnement de l'organe de gestion de la faune et des aires protégées</b>
Indicateur	Montant de financements mobilisés (cumulés)

**Tableau 3.22 : Noms des partenaires selon les aires protégées d'intervention**

Partenaire	Aire protégée d'intervention
AWF	RF Dja, PN( Faro, Campo Ma'an
CBI	RF du Dja
WWF	RF Ngoyla, PN ( Nki, Lobéké, Campo Ma'an, Boumba Bek
WCS	PN(Mbam et Djérem Takamanda) SF Kagwéné
ZSL	RF( Lac Ossa, Dja)
UICN	PN Boumba Bek, Waza (projet MIKE), Bénoué
FCTV	RF du Dja
GIZ	Bouba Djidda
BRL	PN Mpem et Djim
Erudéf	Tofalla Hills
PGS	RF Dja
Projet TRIDOM 2 (PNUD)	Dja, Nki, Mengamé, Ngoyla, Boumba Bek
FTNS	Lobéké
FEDEC	Mbam et Djérem, Campo Ma'an
ECOFAC 6	Dja et Faro
PSMNR	Takamanda, Korup, Mont Cameroun, Bayang Mbo,

**Tableau 3.23 : Financement durable des aires protégées en 2017 selon le montant mobilisé par partenaire**

Bailleurs	Montants (en FCFA)	Bailleurs	Montants (en FCFA)
PCBAC	300 000 000	ZSL	977 500 000
BSB	400 000 000	WWF	1 000 000 000
TNS	700 000 000	FEDEC	68 000 000
AWF	4 087 000 000	UICN	143 000 000
JAICA	80 000 000	Ensemble	6 355 500 000

**Graphique 3.7 : Evolution des montants (en milliards de FCFA) mobilisés pour le financement durable des aires protégées entre 2014 et 2017**

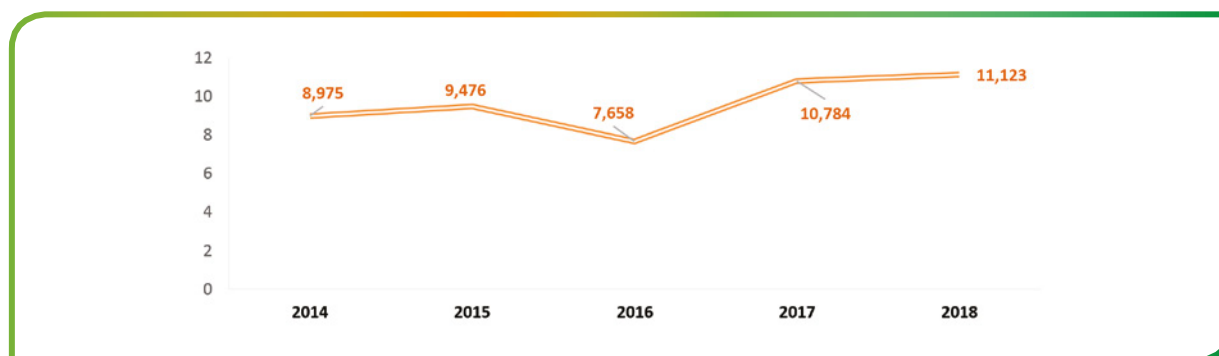

Source : MINFOF/DFAP



# 04

## CHAPITRE 4 : VALORISATION DES RESSOURCES FORESTIÈRES LIGNEUSES ET NON LIGNEUSES

---

*Annuaire*  
Statistique  
2018  
du MINFOF

# Annuaire Statistique 2018 du MINFOF

## CHAPITRE 4 : VALORISATION DES RESSOURCES FORESTIÈRES LIGNEUSES ET NON LIGNEUSES

### 1. Introduction

Le chapitre 4 présente les données du programme 963, intitulé « valorisation des ressources forestières ligneuses et non ligneuses ». Il pour objet d'encourager la transformation plus poussée des bois, y compris le bois énergie et le développement des filières des produits forestiers non ligneux. Il s'articule autour de quatre actions reprises dans le tableau ci-dessus

**Tableaux 4.1 : Le programme 963 : Valorisation des ressources forestières ligneuses et non ligneuses**

Actions	Objectifs	Indicateurs	
1	Promotion des essences et commercialisation du bois	Promouvoir les essences peu connues	Volume de bois transformés et promus commercialisés
2	Encourager l'intensification de la valorisation du bois	Améliorer la compétitivité des artisans et industriels de bois en vue d'accroître le rendement matière	Nombre d'artisans et industriels renforcés
3	Développement de la filière Bois-énergie	Accroître l'offre de bois-énergie légal sur le marché	Quantité de bois-énergie mis sur les marchés en tonnes métriques
4	Développement des filières des produits forestiers non ligneux (PFNL)	Promouvoir le développement de la transformation des PFNL	Valeur des PFNL commercialisés par an

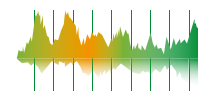

## 2. Promotion des essences et commercialisation du bois

<b>Objectif</b>	<b>Promouvoir les essences peu connues</b>
Indicateur	Volume de bois transformés et promus commercialisés

**Tableau 4.2 : Nombre de dépôts, de comptoirs et de vendeurs de bois du MIB entre 2014 et 2018**

Désignations	Années				
	2014	2015	2016	2017	2018
Dépôts	540	987	467	236	236
Comptoirs	1 252	2 241	1661	2085	2085
Vendeurs permanents	1 514	2 642	1489	1530	1530
Vendeurs non permanents	91	176	338	555	555

Source : Rapport MIB, MINFOF/DPT

**Graphique 4.1 : Nombre de dépôts, de comptoirs et de vendeurs de bois du MIB entre 2014 et 2018**

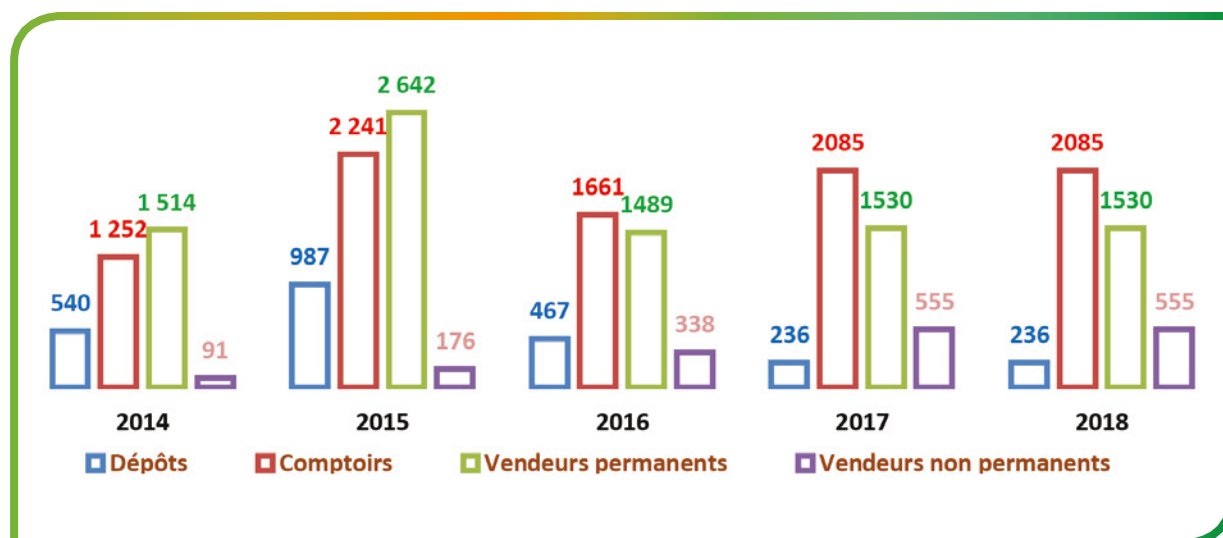

Source : Rapport MIB, MINFOF/DPT



**Tableau 4.3 : Volume total (en m<sup>3</sup>) de bois débité légal mis sur le MIB entre 2014 et 2018**

Désignations	Années					cumul
	2014	2015	2016	2017	2018	
Par dépôts	429 556,52	336 960,0	422 902,93	/		1 189 419,4
Transporté par LVD	107 150,7	42 180,3623	73 897,056	66 442,74	62145,718	351 816,6
Rebuts de scierie	128 220,3	/	119658,9	104 926,5	148529,1	501 334,8
<b>Total</b>	<b>664 927,5</b>	<b>379 140,4</b>	<b>616 459</b>	<b>171 369</b>	<b>210 674,818</b>	<b>2 042 570,8</b>

Source : Rapport MIB, MINFOF/DPT

**Graphique 4.2 : Evolution du volume de bois dans le MIB entre 2014 et 2018 selon la nature du bois**

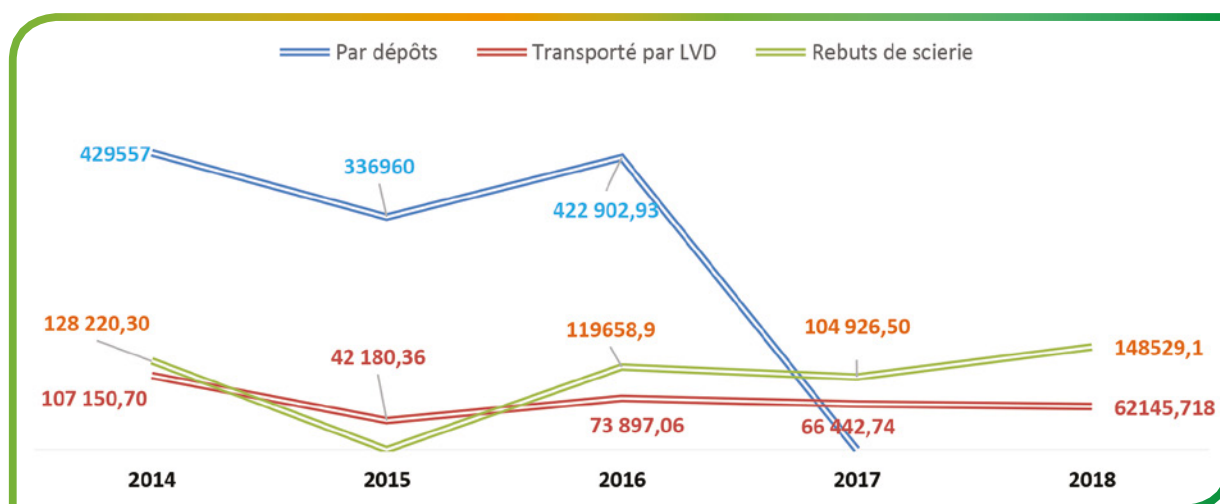

Source : Rapport MIB, MINFOF/DPT

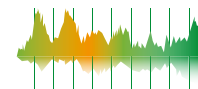

**Tableau 4.4 : Évolution du nombre de dépôts et des volumes de bois légal associés mis sur le marché national par région et par an**

Région	Années						Cumul			
	2014		2015		2016		2017		2018	
	Nbre de dépôts	Volume bois légal	Nbre de dépôts	Volume bois légal	Nbre de dépôts	Volume bois légal	Nbre de dépôts	Volume bois légal	Nbre de dépôts	Volume bois légal
ADAMAOUA	39	8 075,73	24	8 016,048	20	72 342,521	2	22 329,507	2	13576,536
CENTRE	43	5 817,68	43	882,576	43	3080,653	70	15 313,735	70	17 685,341
EST	12	6 653,99	12	4 022,4	12	40 394,33	12	19 028,48	12	22281,396
EXTREME NORD	0	93 750,06	0	93 922,743	0	117 323,497	2	31 070,766	2	100346
LITTORAL	59	28 164,01	58	50 483,631	39	89 889,933	39	19 633,0427	39	18639,6111
NORD	0	10 571,87	0	15372,063	0	20 936,142	3	11 802,691	3	17623,608
NORD OUEST	238	25 346,67	244	65 470,611	261	67 160,606	16	54 292,866	16	31882,0194
OUEST	78	10 881,51	78	10 864,492	48	16 048,657	48	9 997,0034	48	31882,0194
SUD	34	4 379,39	34	9 568,229	34	20 978,1445	34	7 160,847	34	44298,0501
SUD OUEST	37	5 728,60	494	4 531,273	10	4146,149	10	6 633,403	10	1505,705
<b>Total</b>	<b>540</b>	<b>199369,51</b>	<b>987</b>	<b>263134,066</b>	<b>467</b>	<b>445073,83</b>	<b>236</b>	<b>197262,341</b>	<b>236</b>	<b>274105,976</b>

Source : Rapport MIB, MINFOF/DPT





Graphique 4.3 : Volume (en m<sup>3</sup>) de bois légal débité cumulé (entre 2014 et 2018) mis dans le marché national par région



Tableau 4.5 : Volumes (en m<sup>3</sup>) de bois légal commercialisées dans le MIB selon les essences les plus prisées entre 2014 et 2018

Rangs	Années									
	2014		2015		2016		2017		2018	
	Essences	Volume d'origine légal (m <sup>3</sup> )	Essences	Volume d'origine légal (m <sup>3</sup> )	Essences	Volume d'origine légal (m <sup>3</sup> )	Essences	Volume d'origine légal (m <sup>3</sup> )	Essences	Volume d'origine légal (m <sup>3</sup> )
1	Ayous	123 778,97	Emien (Alstonia boniei)	1 561,704	Ayous/Obéché	184 241,442	Ayous/Obéché	100 794,488	Ayous/Obéché	150 826,016
2	Eucalyptus	28 550,81	Assia	1 232,823	Eucalyptus	40 285,273	Eucalyptus	591 500,501	Eucalyptus	46 283,777
3	Sapelli	4 060,93	Ayous/Obéché	6 585,021	Illomba	96 94,377	Sapelli	61 82,33799	Iroko	33 771,989
4	Iroko	2 513,41	Avocatier	4 185,635	Sapelli	69 39,804	Azobé/Bongossi	506 4,6012	Azobé/Bongossi	11 747,704
5	Bilinga	1 917,15	Okoumé	3 574,924	Iroko	64 67,686	Iroko	495 4,06365	Sapelli	92 85,817



6	Padouk	1 506,64	Sambi	2803,984	Dabéba/Atui	5444,067	Dabéba/Atui	4140,65016	Dabéba/Atui	8851,141
7	Azobé	1 388,34	illomba (Pycnanthus anlolensis)	2640,486	Fraké / Limba	3806,344	Ekop/Ekaba	3204,18849	Ekop/Ekaba	4057,353
8	Dabema / Atui	1 314,93	Movingui	2501,68	Azobé / Bongossi	2558,876	Movingui	2856,01338	Fraké / Limba	1165,916
9	Cypès	1 133,75	Gomme	2371,897	Bilinga	2330,6144	Bilinga	1969,10594	Padouk R	1049,565
10	Illomba	1 127,33	Eyong (Eribroma oblonga)	1907,655	Movingui	1299,591	Kossipo	1690,17923	Onzabili / Angongui	971,31
11	Doussié	1 052,44	Fraké / Limba (Terminalia Superba)	1862,5	Sipo	1259,643	Padouk R	871,69692	Bilinga	938,75
12	Bibolo / Dibetou	994,41	Moabi (Baillonella toxisperma)	1754,737	Pin	1091,3668	Fraké / Limba	808,768407	Movingui	809,359
13	Fraké / Limba	941,34	Baobab	1632,093	Acajou de bassam / Ngollon	1082,249	Dibétou / Bibolo	665,590199	Illomba	485,947
14	Movingui	908,44	Kapokier/Bombax	1615,237	Ekop/Ekaba	1026,008	Moabi	582,668878	Moabi	413,181
15	Moabi	858,2	Azobé	1607,175	Moabi	1021,604	Emien/Ekouk	531,379295	Dibétou / Bibolo	400,763
16	Zingana	840,43	Teck	1546,72	Tali	892,1816	Bosse C	420,559249	Doussié blanc	387,895
17	Pachyloba	793,1	Sipo (Entandrophragma utile)	1544,964	Lotofa / Nkanang	673,176	Onzabili / Angongui	393,721911	Lotofa / Nkanang	330,802
18	Lotofa / Nkanang	777,12	Croton	1516,36	Padouk R	661,984	Acajou de bassam / Ngollon	381,08213	Mahogany	211,856
19	Sipo	776,51	Bété	1503,199	Cypès	639,96	Okan / Adoum	306,373438	Fromager	198,034
20	Ekop	749,09	Ebiarra	1499	Dibétou/Bibolo	617,8324	Padouk Blanc	303,613026	Landa	179,304

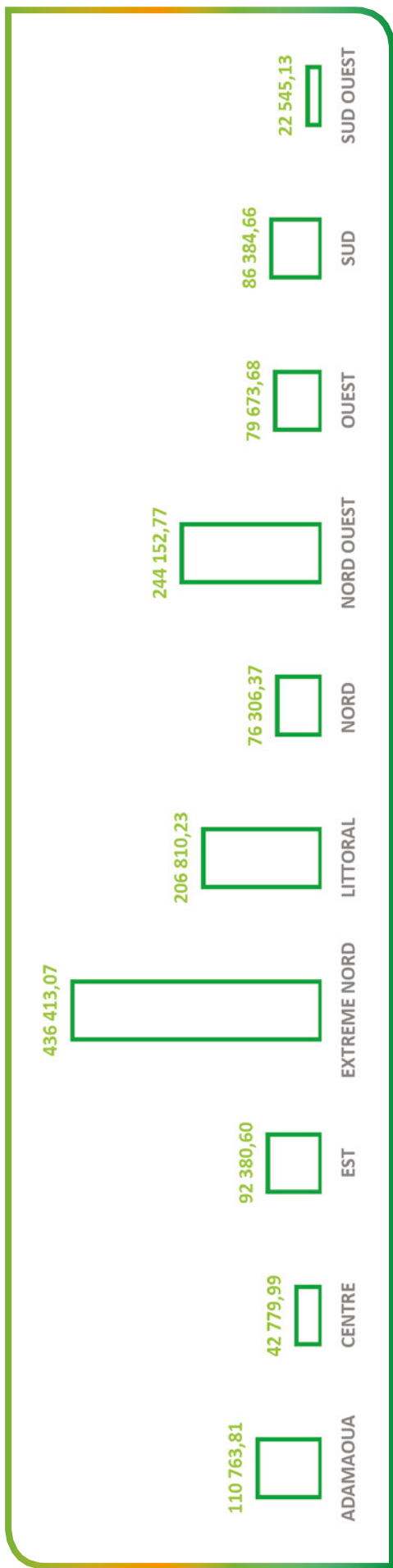
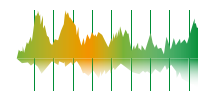

21	Eyong	746,9	Bahia	1478,439	Framiré	609,01	Framiré	286,211131	Bété/ Mansonia	170,061
22	Framiré	732,19	Bongo	1461,253	Bubinga	491,744	Bété/ Mansonia	238,848273	Limbali	165,899
23	Mahogany	730,87	Ekop	1422	Bosse C	485,874	Eyong	232,665596	Okan / Adoum	161,298
24	Bété	724,61	Framiré (Terminaliaivorensis)	1389,156	Abalé/Abing	361,6	Makoré/ Douka	157,141695	Bidou	148,914
25	Aielé	708,87	Okan/Adoum	1340,354	Eyong	322,631	Doussié blanc	143,630205	Baobab	138,609
26	Ebiera	697,53	Kossipo	1333,24	Ebiarra	306,496	Mahogany	140,724508	Acajou de bassam/ Ngollon	108,371
27	Sambi	696,27	Dabéma/Atui	1329,59	Kossipo	282,1788	Baobab	123,593004	Sipo	97,77
28	Bidou	696,2	Ebe/Cordia	1327,03	Koto	209,835	Lotofa/ Nkanang	120,586415	Padouk Blanc	89,724
29	Makoré	684,41	Mahogany	1318,464	Doussié blanc	197,223	Illomba	118,455571	Eyong	87,017
30	Bossé	674,37	Mukulungu	1301,44	Bété/Mansonia	190,905	Doussié rouge	114,597452	Doussié rouge	83,453
31	Tali	671,16	Bibolo/Dibetou	1279,87	Niové	171,803	Tali	111,086401	Kossipo	74,566
32	Ekop Rouge	670,95	Matanda	1278,03	Doussié rouge	164,18	Landa	58,4045048	Tchitola	63,042
33	Acajou / Ngolon	667,69	Bilinga	1275,8	Erup Naga	121,691	Ebiarra	45,8333307	Bosse C	57,097
34	Kossipo	666,41	Bossé clair	1269,188	Bidou	113,068	Sipo	41,7653552	Tali	44,24
35	Mambode	664,84	Eucalyptus (Eucalyptus sp)	1260,63	Makoré/Douka	110,162	Zingana/ Amuk	37,8063434	Zingana/ Amuk	38,157
36	Doussié Blanc	662,07	Acajou/Ngolon	1246,49	Acajou à grande folioles	89,96	Bubinga	19,8596302	Lati	30,968
37	Okan	660,95	Doussié	1238,288	Padouk Blanc	86,857	Albizia	0	Matanda	29,032

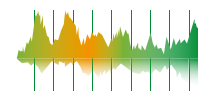

38	Koto	659,15	Padouk (Pterocar- pussoyauxii)	1237,75	Zingana/Amuk	84,6156	Assia	0	Acajou à grande folioles	28,922
39	Emien / Ekouk	654,71	Doussierblanc (Afzeliapachyloba)	1234,12	Okan / Adoum	82,26	Autres essences	0	Aniégré	27,65
40	Avocatier	653,88	Mambode / Amouk	1229,18	Croton	77,49	Bahia	0	Pachyloba	25,944
41	Niove	649,95	Bubinga	1223,91	Mahogany	72,518	Bidou	0	Makoré/ Douka	23,533
42	Kotibé	647,75	Bidou	1220,58	Yohimbé	68,2	Bongo H	0	Emien/ Ekouk	17,419
43	Pin	646,05	Aniégré	1220	Emien/Ekouk	61,2534	Cordia d'afrrique	0	Abalé/Abing	17,01
44	Bahia	645,57	Bossé	1220	Baobab	60,373	Essak	0	Bongo H	6,813
45	Assamela	645,55	Doussié de savane	1220	Iatanza	55,34	Fromager	0	Rikio	3,111
46	Fromager	642,71	Isaka	1215,83	Autres bois	48,66	Matanda	0	Framiré	0,879
47	Bubinga	639,95	Makoré	1213,3	Limbali	48,135	Niové	0	Aiélé/Abel	0
48	Angongui	639,15	Fromager (Ceibapentadra)	1212,5	Matanda	39,7	Sambi	0	Ako/Aloa	0
49	Ekop Blanc	639,15	Aiélé	1210	Tchitola	35,76	Sassa	0	Albizia	0
50	Croton	639,13	Iroko (Miliciaexelsa)	1210	Gmelina	34,82	Tchitola	0	Assia	0
Total		196 142,33		109 007,23		277 118,42		195 572,16		274 105,978

Source : Rapport MIB, MINFOF/DPT



Graphique 4.4 : volumes (en m<sup>3</sup>) des cinq (05) essences les plus commercialisées par le MIB de 2014 à 2018

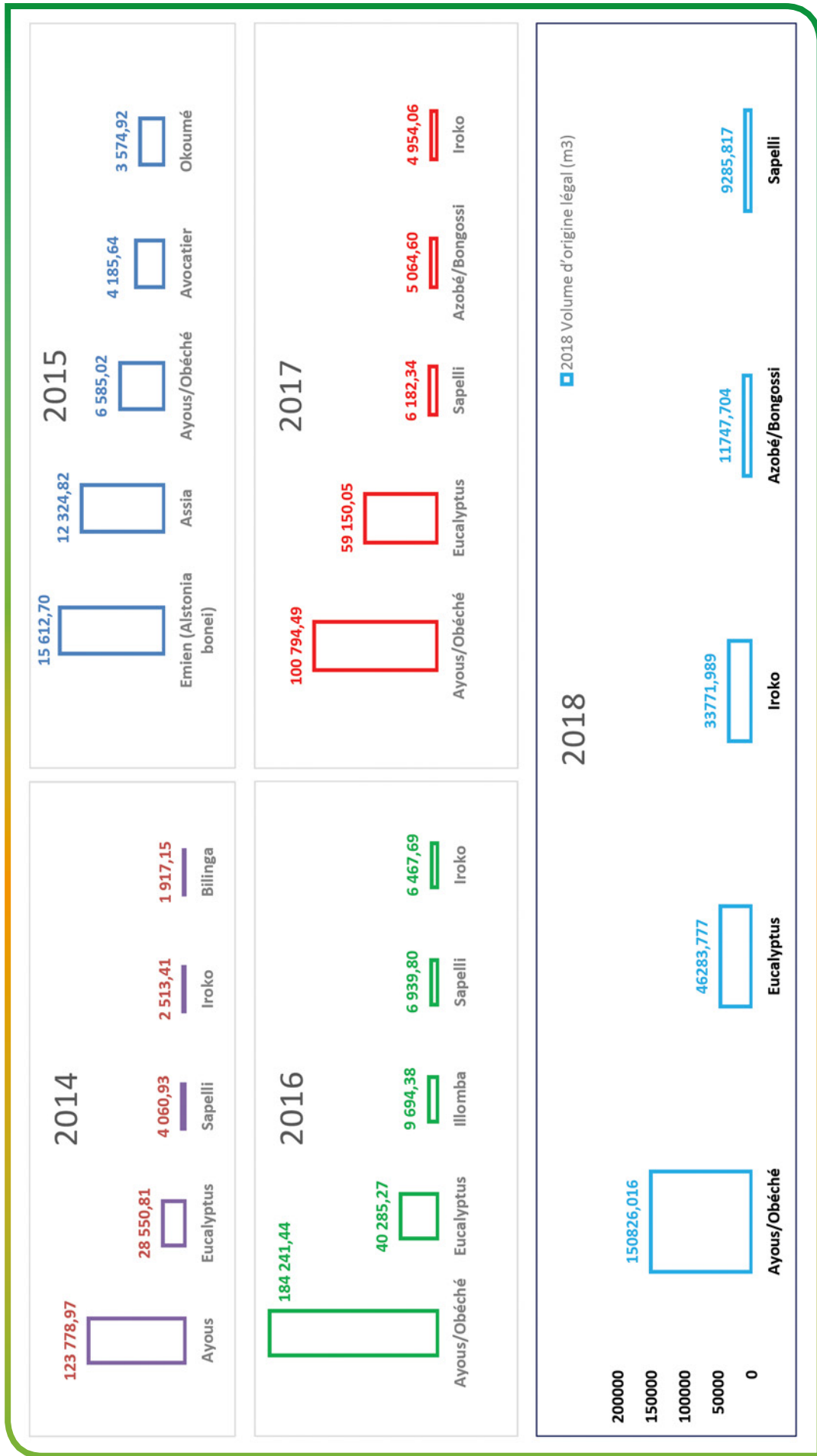

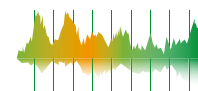
**Tableau 4.6 : volumes de bois (en m<sup>3</sup>) par Région selon la provenance de 2014 à 2018**

Régions	Années														
	2014			2015			2016			2017			2018		
	source légale	origine douteuse		source légale	origine douteuse		source légale	origine douteuse		Source légale	origine douteuse		Source légale	origine douteuse	
ADAMAOUA	8 075,73	1 425,73		8016,048	63,916		72342,521	6,634		22329,507	15,4		13576,536	53,037	
CENTRE	5 817,68	30 551,63		882,576	37120,9623		3080,653	17196,008		15313,735	1591,956		17 685,34	34 078,21	
EST	6 653,99	18 776,62		4022,4	11068,39		40394,33	12589,234		19028,48	26637,556		22281,396	17451,16	
EXTREME NORD	93 750,06	0		9392,2,743	0		117323,497	0		31070,766	0		100346	0	
LITTORAL	28 164,01	21 924,32		50483,631	14765,908		89889,933	10161,138		19633,0427	14899,874		18639,6111	16445,099	
NORD	10 571,87	0		15372,063	0		20936,142	0		11802,691	0		17623,608	0	
NORD OUEST	25 346,67	9 340,74		65470,611	18,82		67160,606	16,5		54292,866	490,95		31882,0194	84,672	
OUEST	10 881,51	2 632,11		10864,492	3262,696		16048,657	3748,957		9997,0034	3629,1336		44298,0501	4453,63026	
SUD	4 379,39	3 311,67		9568,229	4792,4676		20978,1445	6561,4272		7160,847	3653,131		6267,709	9376,732	
SUD OUEST	5 728,60	2 582,54		4531,273	2732,792		4146,149	2291,275		6633,403	1466,701		1505,705	575,452	
<b>ENSEMBLE</b>	<b>199 369,51</b>	<b>90 545,36</b>		<b>263 134,07</b>	<b>73 825,95</b>		<b>452 300,63</b>	<b>52 571,17</b>		<b>197 262,34</b>	<b>52 384,70</b>		<b>274105,9756</b>	<b>82517,99326</b>	

Source : Rapport MIB, MINFOP/DPT





Graphique 4.5 : Evolution du volume de bois mis dans le MIB selon la provenance entre 2014 à 2018

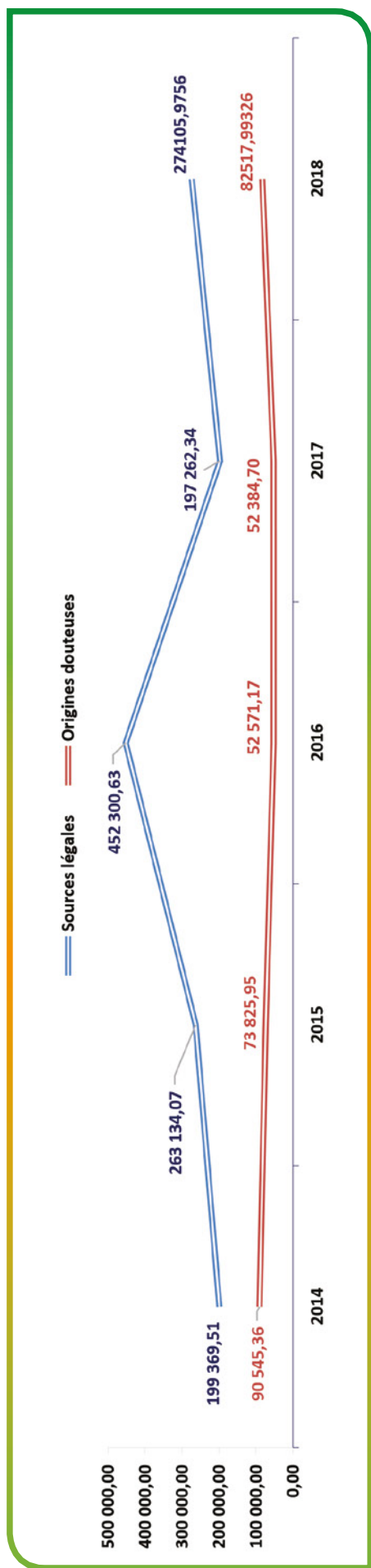

Graphique 4.6 : Répartition des volumes cumulés (2014 – 2018) de bois dans le MIB selon la provenance.

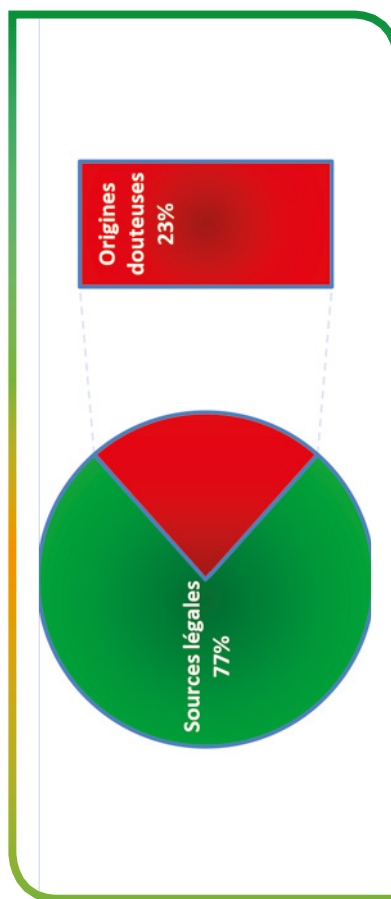

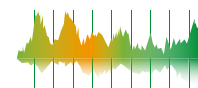
**Tableau 4.7 : Volume (en m<sup>3</sup>) des exportations des débités par type de produits de 2014 à 2018**

Types de Produits	Année				
	2014	2015	2016	2017	2018
Grumes	780 000	863 000	736 600	964 209	827 737
Sciages	593 000	585 000	627 010	613 373	832 845
Contre plaqués	13 000	9 000	5 624	7 833	9 890
placages	28 000	37 000	43 978	54 872	75 140
<b>Volume total</b>	<b>1 414 000</b>	<b>1 494 000</b>	<b>1 413 212</b>	<b>1 640 287</b>	<b>1 745 612</b>

Source : Rapport COMCAM, MINFOF/DRFOF Littoral

**Tableau 4.8 : Répartition du volume de grumes exporté selon la zone d'origine du bois de 2017 à 2018**

Zones	2017		2018	
	Volume (m <sup>3</sup> )	Pourcentage	Volume (m <sup>3</sup> )	Pourcentage
ADS (autres)	775	0,08037676	48	0,005
Zone I (Sud-Ouest et Littoral)	289420	30,0163139	350 999	42,41
Zone II (Centre et Sud)	343042	35,5775563	195 864	23,66
Zone III (Est)	330972	35,5775563	280 721	33,91
<b>Total</b>	<b>964 209</b>	<b>100</b>	<b>827632</b>	<b>100</b>

Source : Rapport COMCAM, MINFOF/DRFOF Littoral

**Tableau 4.9 : Répartition du volume des produit bois (m<sup>3</sup>) exporté en 2018 par type de transport**

Type de transport	Types de produits					Total	(%)
	Grumes	Sciages	Placages	Contre plaqués	Produits spéciaux		
Conventionnel	644098	305715	1452	633	838303	1790201	64
Conteneur	183646	527130	73688	9258	212818	1006540	36
<b>Total</b>	<b>827744</b>	<b>832845</b>	<b>75140</b>	<b>9891</b>	<b>1051121</b>	<b>2796741</b>	<b>100</b>

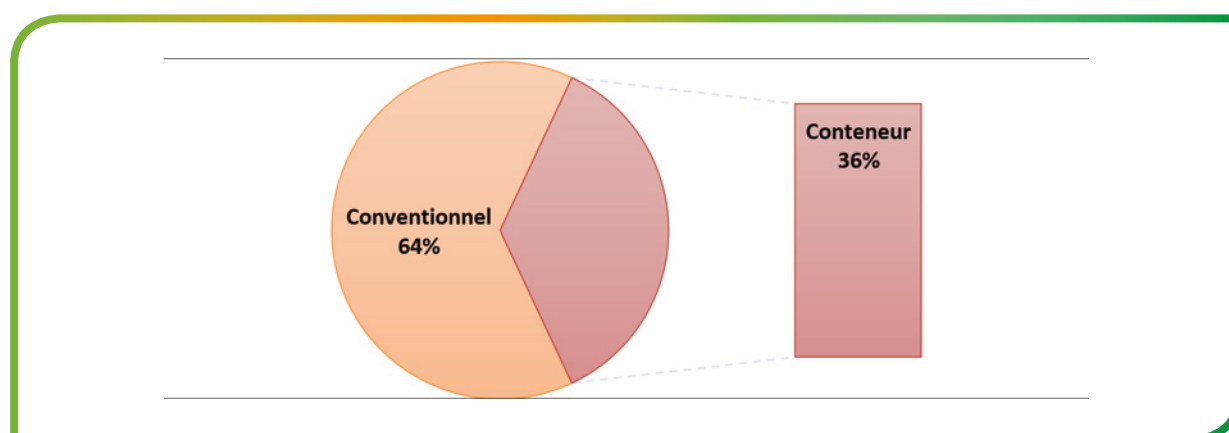
**Graphique 4.7 : Pourcentage du volume de bois exporté 2018 selon le type de transport**

**Graphique 4.8 : volume de bois exporté (en m<sup>3</sup>) par type de produits selon le mode de transport**

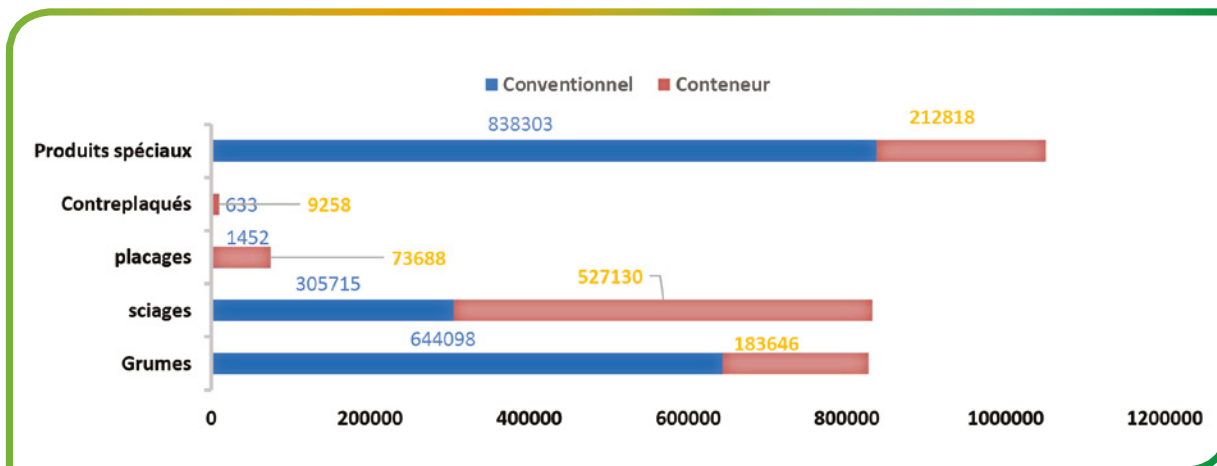

**Graphique 4.9 : Volumes (en m<sup>3</sup>) de grumes exportées en 2018 pour les 10 premiers Pays de destination**

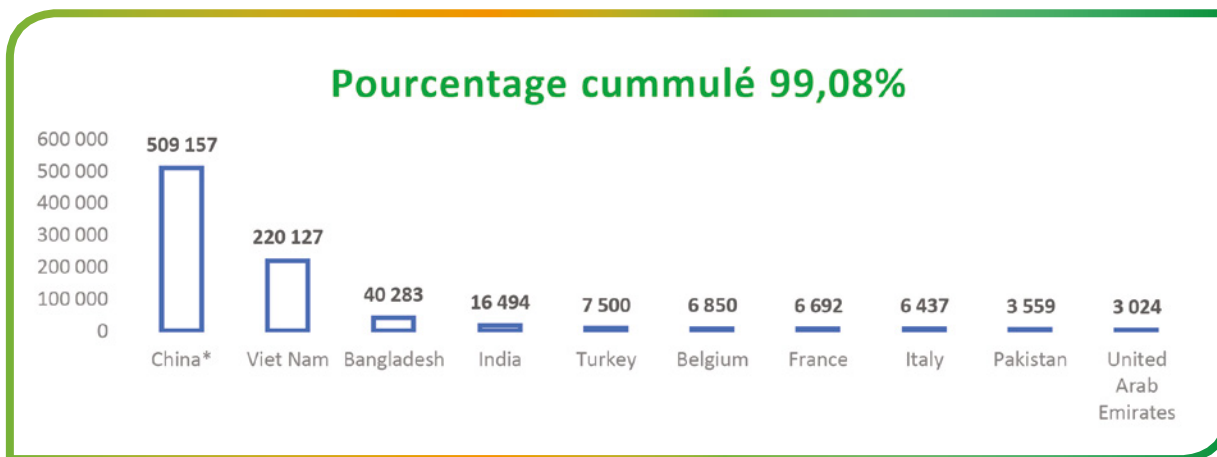

Source : Rapport COMCAM, MINFOF/DRFOF Littoral

**Graphique 4.10 : volumes (en m<sup>3</sup>) des produits de sciages exportés en 2018 pour les 10 premiers Pays de destination**

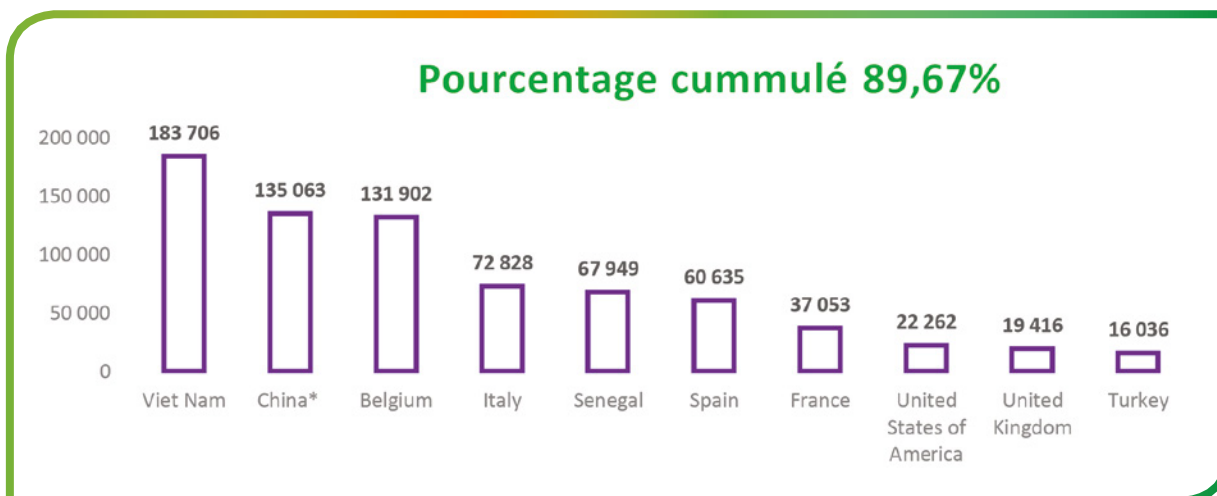

Source : Rapport COMCAM, MINFOF/DRFOF Littoral

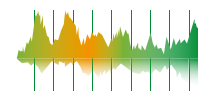

**Graphique 4.11 : Volumes (en m<sup>3</sup>) des placages exportés en 2018 pour les 10 premiers Pays de destination**

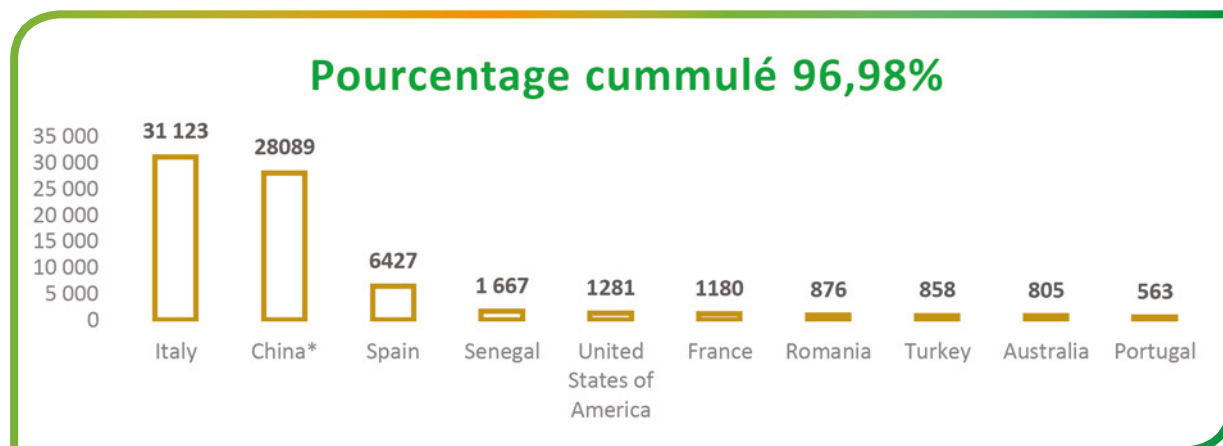

Source : Rapport COMCAM, MINFOF/DRFOF Littoral

**Graphique 4.12 : Volumes (en m<sup>3</sup>) des contreplaqués exportés en 2018 pour les 10 premiers Pays de destination**

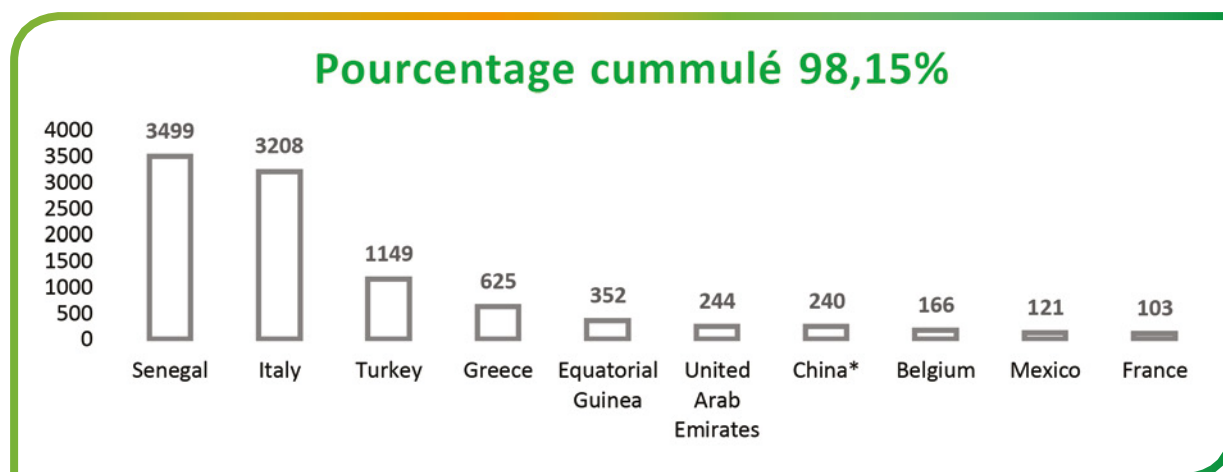

Source : Rapport COMCAM, MINFOF/DRFOF Littoral

**Graphique 4.13 : Volume (en m<sup>3</sup>) de grumes pour les 10 premiers exportateurs en 2018**

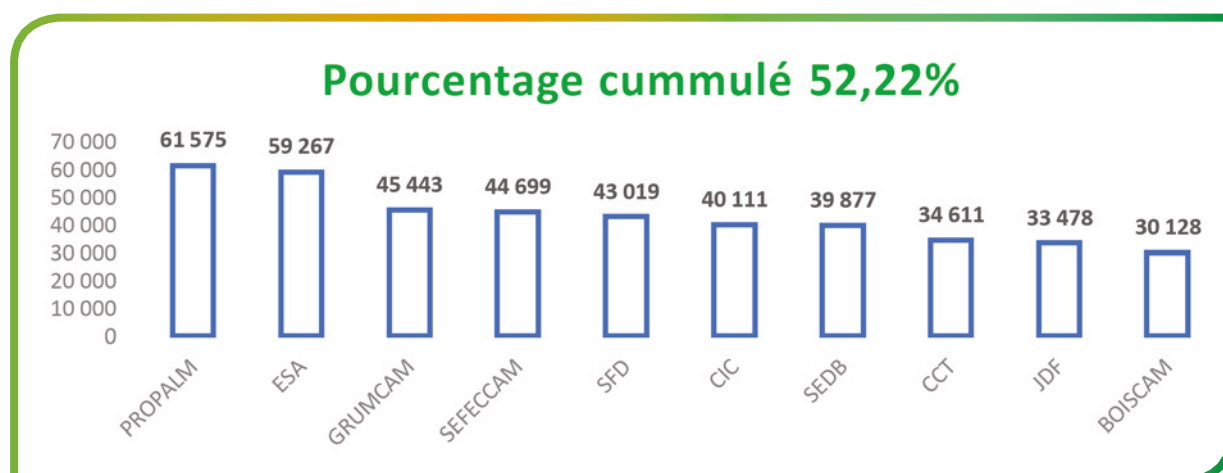

Source : Rapport COMCAM, MINFOF/DRFOF Littoral



**Graphique 4.14 : Volume (en m<sup>3</sup>) de sciages pour les 10 premiers exportateurs en 2018**

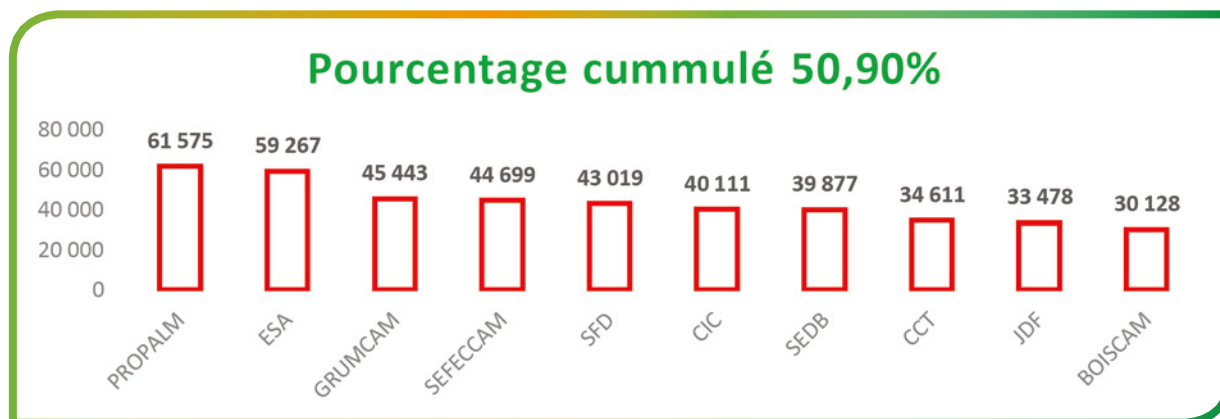

Source : Rapport COMCAM, MINFOF/DRFOF Littoral

**Graphique 4.15 : Volume (en m<sup>3</sup>) de placages par exportateur en 2018**

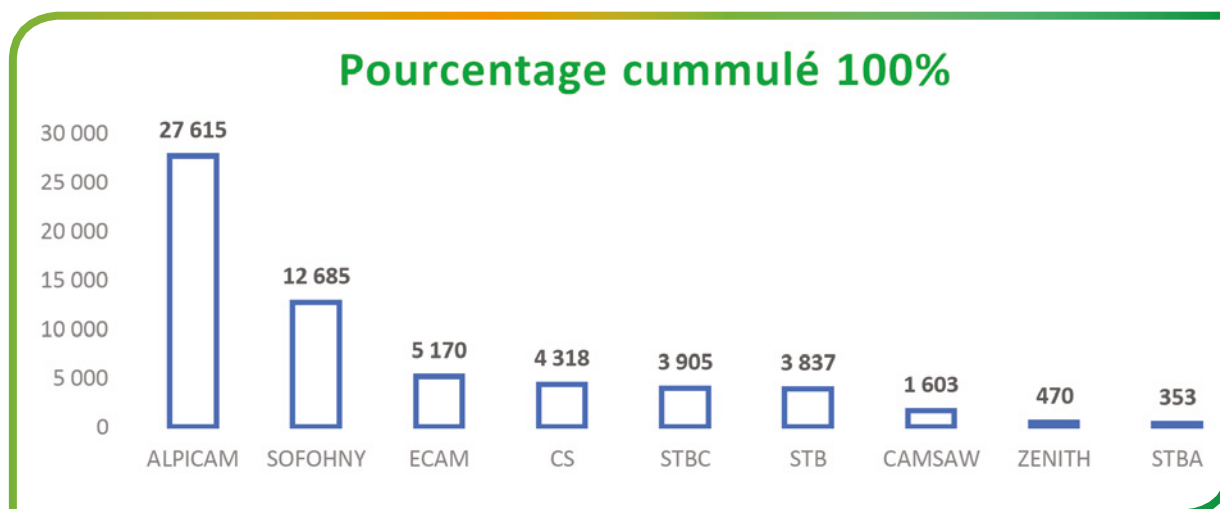

Source : Rapport COMCAM, MINFOF/DRFOF Littoral

**Graphique 4.16 : Volume (en m<sup>3</sup>) de contreplaqués pour les 10 premiers exportateurs en 2018**

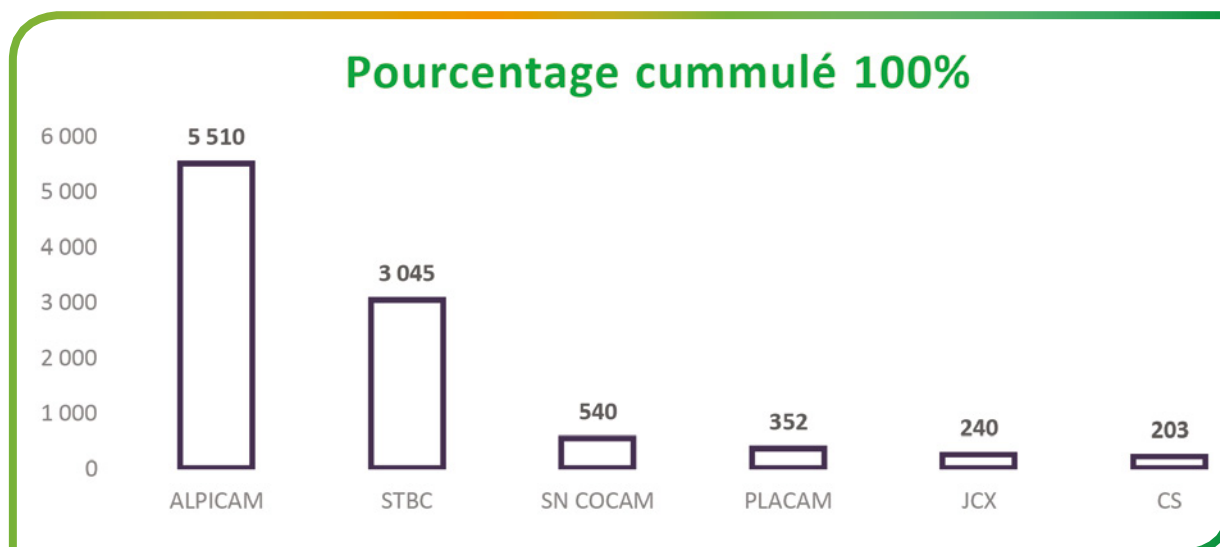

Source : Rapport COMCAM, MINFOF/DRFOF Littoral

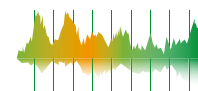

**Graphique 4.17 : Volume (en m<sup>3</sup>) de grumes exportées en 2018 pour les 10 premières essences**

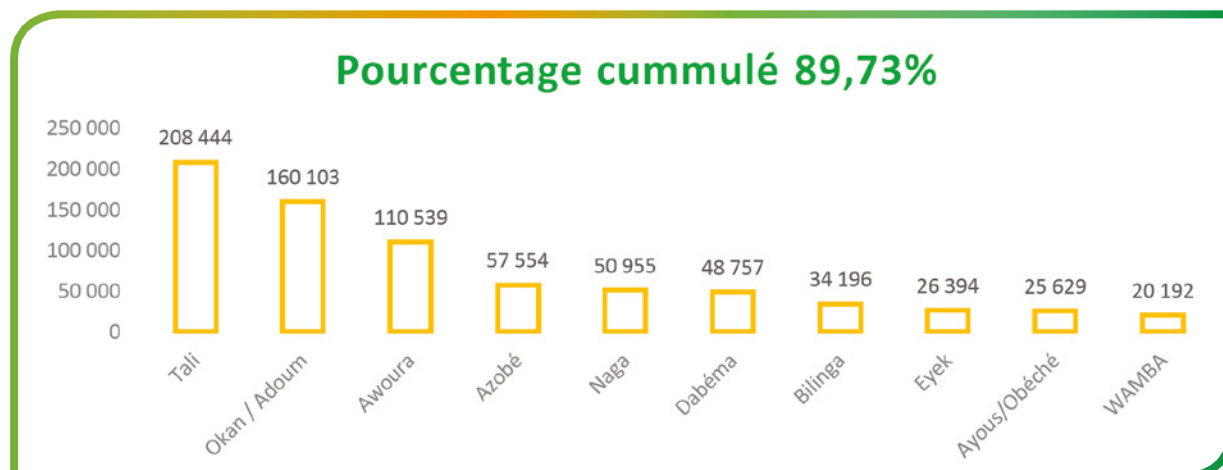

**Graphique 4.18 : Volume (en m<sup>3</sup>) de sciages exportées en 2018 pour les 10 premières essences**

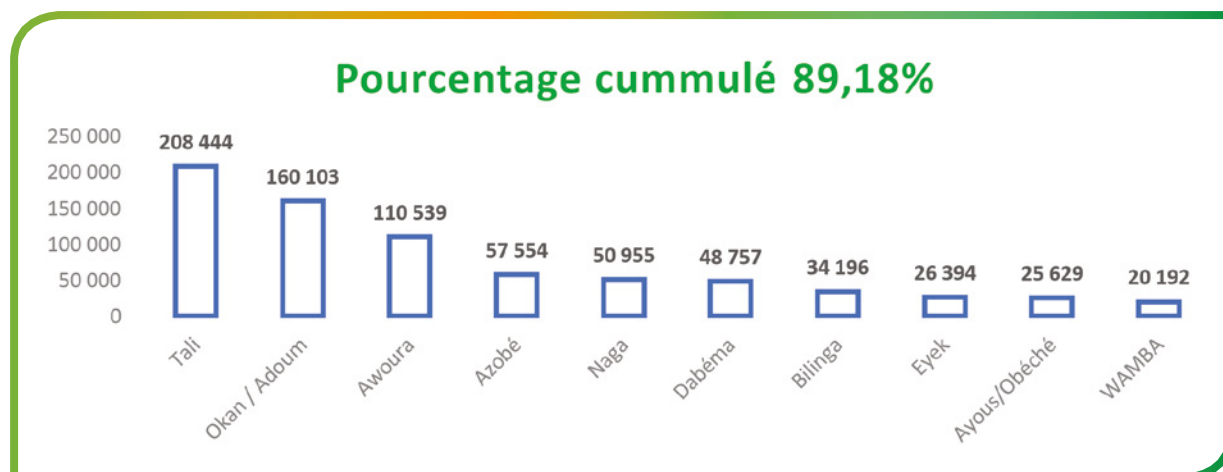

**Graphique 4.19 : Volume (en m<sup>3</sup>) de placages exportées en 2018 pour les 10 premières essences**

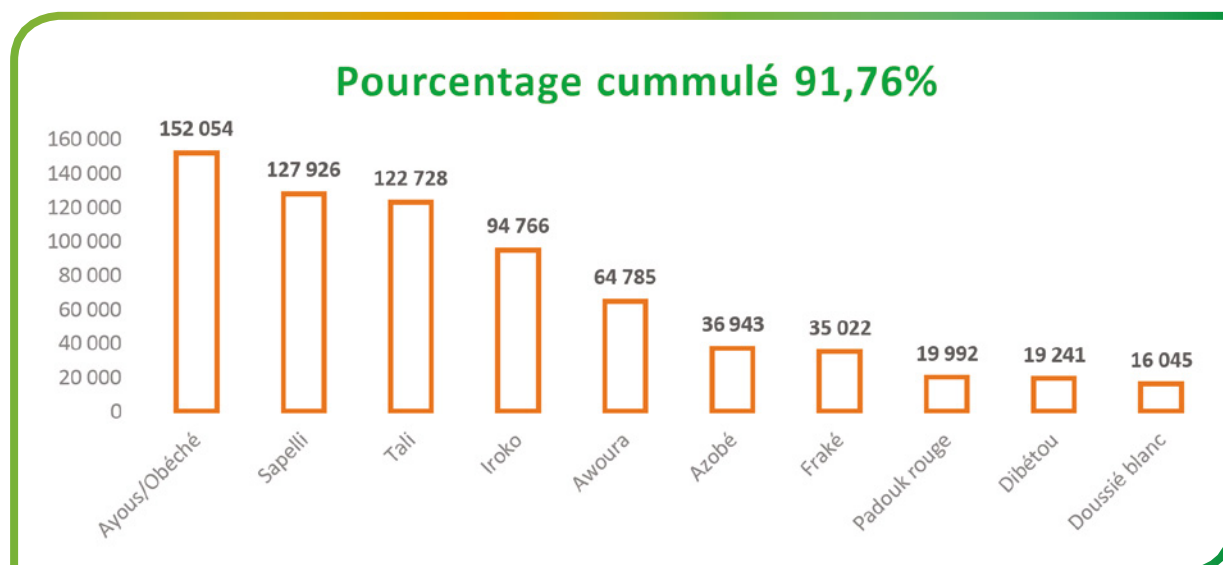



**Graphique 4.20 : Volume (en m<sup>3</sup>) de contreplaqués exportés en 2018 pour les 10 premières essences**

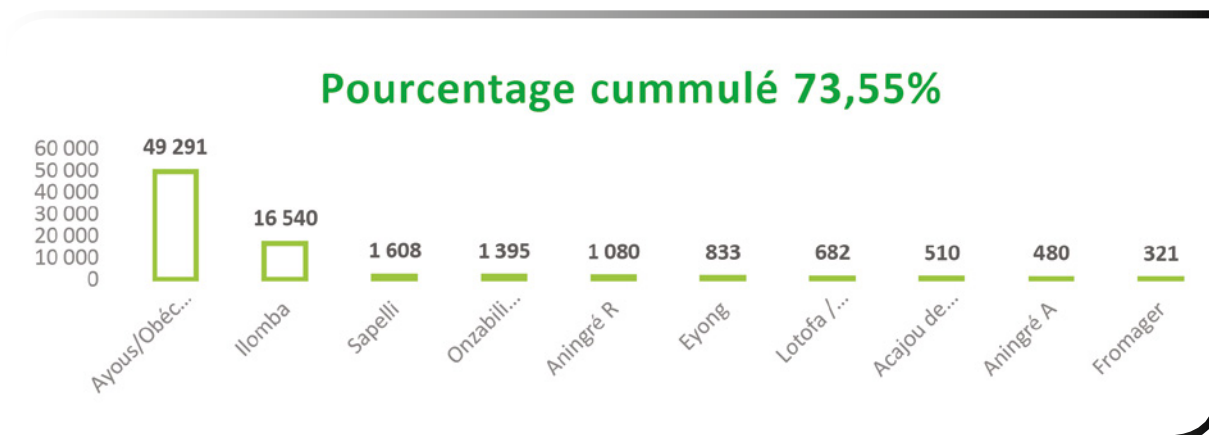

**Graphique 4.21 : Volume de produits spéciaux pour les 10 premiers exportateurs en 2018**

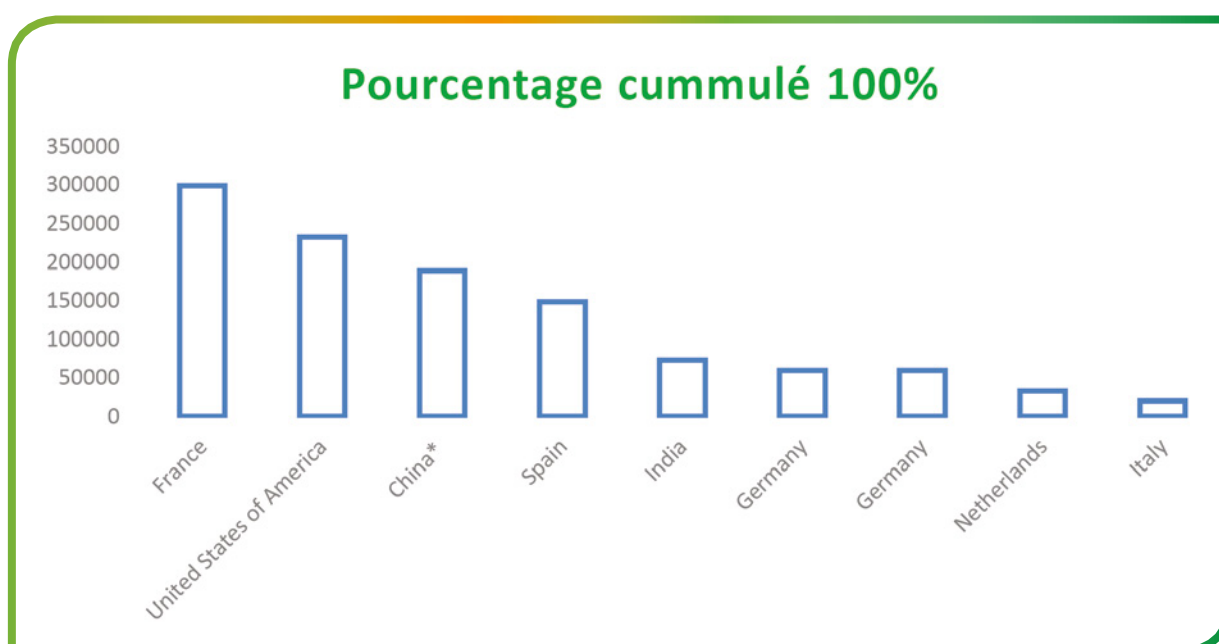

**Graphique 4.22 : Volume de produits spéciaux par destination en 2018**

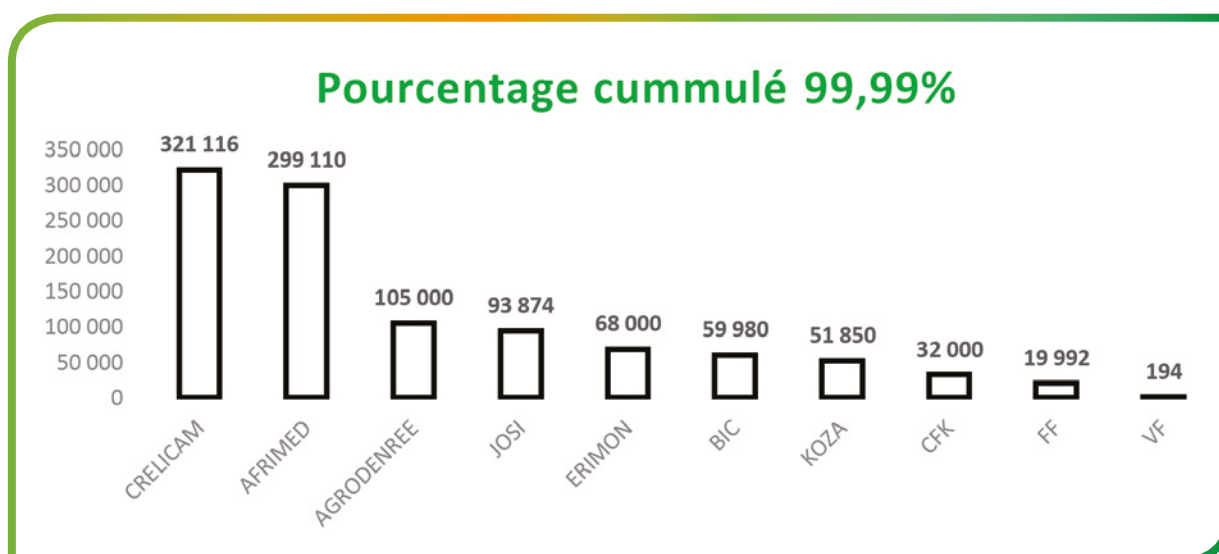

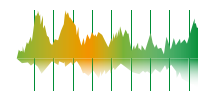

### 3. Encourager l'intensification de la valorisation du bois

Objectif	Améliorer la compétitivité des artisans et industriels de bois en vue d'accroître le rendement matière
Indicateur	Nombre d'artisans et industriels renforcés

**Tableau 4.10 : Volume de débités selon les catégories et le nombre d'UTB par région (m<sup>3</sup>)**

REGIONS	CATEGORIES	NOMBRE UTB (usines)	VOLUME (m <sup>3</sup> )
CENTRE	C1	12	165 486,325
	C2	21	61 893,944
	C3	11	24 904,536
<b>Sous-total</b>		<b>44</b>	<b>252 284,805</b>
EST	C1	16	269 568,157
	C2	20	84 448,834
	C3	09	15 760,348
<b>Sous-total</b>		<b>45</b>	<b>369 777,339</b>
LITTORAL	C1	07	127 049,903
	C2	23	32 044,664
	C3	09	5 430,571
<b>Sous-total</b>		<b>39</b>	<b>164 525,138</b>
SUD	C1	05	89 721,063
	C2	11	14 586,526
	C3	05	16 445,431
<b>Sous-total</b>		<b>21</b>	<b>120 753,472</b>
SUD-OUEST	C1	01	3 522,139
<b>Sous-total</b>		<b>01</b>	<b>3 522,140</b>
<b>TOTAL</b>		<b>151</b>	<b>910 862, 452</b>

Source : Rapport annuel suivi des UTB, MINFOF/DPT/SDTB

**C1** : les unités industrielles disposant d'outils de production fixes, et dont la capacité de débitage de l'outil principal de production est supérieure à 5 000 m<sup>3</sup> grumes par an ;

**C2** : les unités industrielles disposant d'outils de production fixes ou mobiles et dont la capacité de débitage de l'outil principal de production est comprise entre 1 000 m<sup>3</sup> et 5 000 m<sup>3</sup> grumes par an ;

**C3** : les unités dotées d'outils de production fixes ou mobiles et dont la capacité de débitage de l'outil principal de production est inférieure à 1 000 m<sup>3</sup> grumes par an ;

**Graphique 4.23 : Volumes (en m<sup>3</sup>) de bois débités produits dans les UTB par région en 2018**

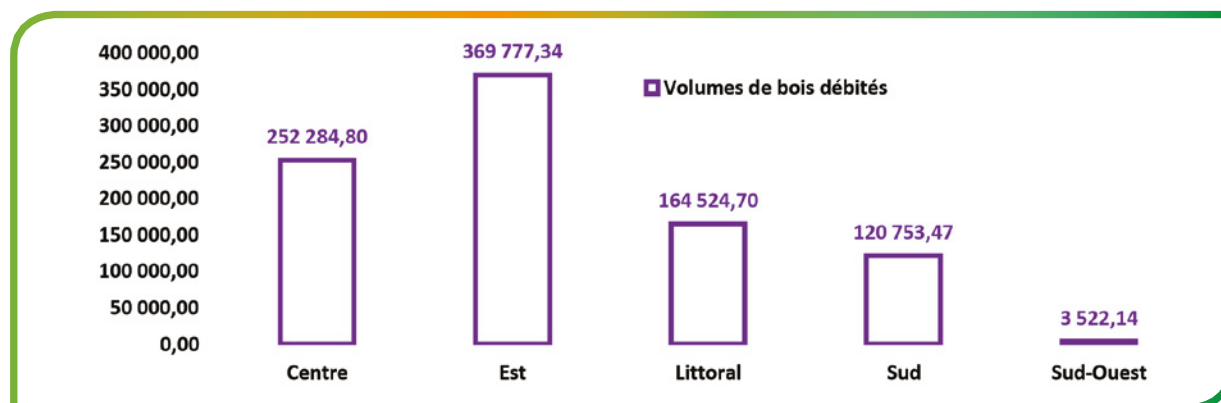

**Tableau 4.11 : Volume de bois débités produit par UTB et Par Région en 2018**

Région	UNITE DE TRANSFORMATION DU BOIS	VOLUME (m <sup>3</sup> )	TOTAL
Centre	SIM	61217,357	173 870,834
	SMK	20868,713	
	FIPCAM	18257,409	
	SOFOHNY	17711,063	
	JDF	16364,391	
	H2W	12262,346	
	J&M	9968,78	
	CAMSAW	9371,188	
	LFM	7849,587	
Est	SEFAC	39176,289	253 075,942
	SIM	38836,427	
	STBK	38036,094	
	GRUMCAM	26692,74	
	PALLISCO	22323,364	
	JDF	19340,746	
	STBC	19202,302	
	CIFM	18286,739	
	CTSC	16029,948	
	SFIL	15151,293	
Littoral	ALPICAM IND	51949,713	153 125,63
	SEFECCAM	28096,247	
	SEEF	25990,145	
	PLACAM	11137,898	
	SEDB	10224,691	
	CCT	9838,175	
	CIC	6615,835	
	SIBC	4288,209	
	BKB	2869,146	
	LCF	2115,571	
Sud	CUF	44990,316	118 199,038
	BIOCAM	25380	
	JXI	17500,086	
	CFK	13727,425	
	MEX	6148,246	
	J&M	4866,295	
	TN BOIS	1714,921	
	SIBM	1450,158	
	ETF	1262,279	
MSIGA	1159,312		
Sud-Ouest	CAFECO	3522,139	3 522,139
<b>Total</b>			<b>701 793,583</b>



Tableau 4.12 : Emplois recensés dans quelques UTB par région en 2018

REGION	UTB	PERMANENT		TEMPORAIRE		EXPATRIES	CNPS	TOTAL
		HOMMES	FEMME	HOMMES	FEMME			
CENTRE	BWBC	11	1	0	0	0	0	12
	OTONGOADA	29	4	7	2	0	0	42
	TWTA	73	4	8	1	0	68	86
	BTI	33	2	3	0	0	24	38
	KAILITONG	16	10	10	8	0	3	44
	H2W	5	1	10	0	0	4	16
	H2W	16	1	14	0	0	0	31
	SIM	1013	34	0	0	15	1047	1062
	STBA	5	2	31	0	0	7	38
	AMEL	1	5	21	0	0	6	27
	JDF	401	18	0	0	3	419	422
	SEDB	9	3	11	0	0	0	23
	BOIS & SERVICES	24	3	7	0	0	17	34
	ECAM PLACAGE	228	11	0	0	3	239	242
	BdA	15	0	10	0	0	14	25
Ensemble							2142	
EST	GRUMCAM	498	10	109	1	6	510	624
	NEW STAR ENTERPRISES	13	0	0	0	0	0	13
	FOZOH	2	0	0	0	0	0	2
	SFID	481	15	0	0	2	496	498
	JDF	209	5	8	0	1	189	223
	SEBC	0	0	0	0	0	0	0
	PRER A PARTIR	4	0	10	0	0	0	14
	NEBAWOOD	4	0	19	0	0	4	23
	EYM	4	0	17	2	0	4	23
	VICAM	8	0	8	2	3	0	21
	NDJANDJA	8	0	12	0	0	0	20
	SIFOC	38	4	80	0	0	24	122
	GRACOVIR	42	0	0	0	0	0	42
	MBI	23	0	0	0	0	23	23
	FACOGESCAM	21	7	12	4	3	21	47
Ensemble							1695	
LITTORAL	FRANCIS	16	0	0	0	0	16	16
	ALPICAM IND	758	25	1	1	12	774	797
	FEEMAM	11	0	14	0	0	16	25
	BELINGA & FILS	8	2	12	0	0	8	22
	SEFECCAM	392	15	0	0	9	384	416
	BKB	26	2	4	0	0	28	32
	CAME LTD	18	2	20	0	10	0	50
	SEEF	446	22	0	0	4	468	472

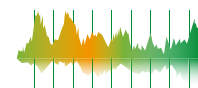

	SIBC	17	1	0	0	0	7	18
	AMEL	18	2	20	0	10	0	50
	CCT	102	2	0	0	1	103	105
	NAMBOIS	13	3	20	2	0	16	38
	TECHNOBOIS	26	0	0	0	1	24	27
	SFD	17	1	0	0	0	7	18
	SSS	15	4	12	0	1	18	32
	SEDB	8	3	12	0	0	0	23
	CIC	60	2	65	0	2	62	129
	Ensemble							2270
SUD	CFK	189	11	54	0	9	200	263
	SFMM	5	1	10	1	0	0	17
	CUF	289	1	0	0	2	289	292
	ETF	9	1	0	0	0	0	10
	SFID	251	11	0	0	2	262	264
	SIBM	52	4	42	0		98	98
	MSIGA	7	0	0	0	0	0	7
	SEDB	8	5	12	0	0	0	25
	HUFUETTE FORESTIERE	14	0	0	0	0	14	14
	Ensemble							990
<b>Total</b>	<b>6009</b>	<b>260</b>	<b>705</b>	<b>24</b>	<b>99</b>	<b>5913</b>	<b>7097</b>	

Graphique 4.24 : Répartition des emplois des UTB par Régions en 2018



Tableau 4.13 : Evolution du nombre d'exportateurs de bois transformés autorisés sur les cinq dernières années

ANNEES	EXPORTATEURS AUTORISES	EXPORTATEURS AU COMCAM	VOLUME EXPORTEES (m³)
2013	92	70	641 763
2014	97	75	634 015
2015	102	79	630 751
2016	115	76	676 713
2017	132	89	613 373
2018	130	109	827 737
<b>TOTAL</b>			<b>3 196 615</b>

**Tableau 4.14 : Volume de bois débités transportés en 2018 pour le marché local selon les régions**

REGIONS	VOLUME (m <sup>3</sup> )	Pourcentage
ADAMAOUA	3 132,690	4,67%
CENTRE	9 969,037	14,87%
EST	763,971	1,14%
EXTREME-NORD	19 059,841	28,43%
LITTORAL	27 027,673	40,31%
NORD	5 086,024	7,59%
NORD-OUEST	190,532	0,28%
OUEST	1 482,048	2,21%
SUD	95,400	0,11%
SUD-OUEST	236,534	0,35%
<b>TOTAL</b>	<b>67 043,750</b>	<b>100,00%</b>

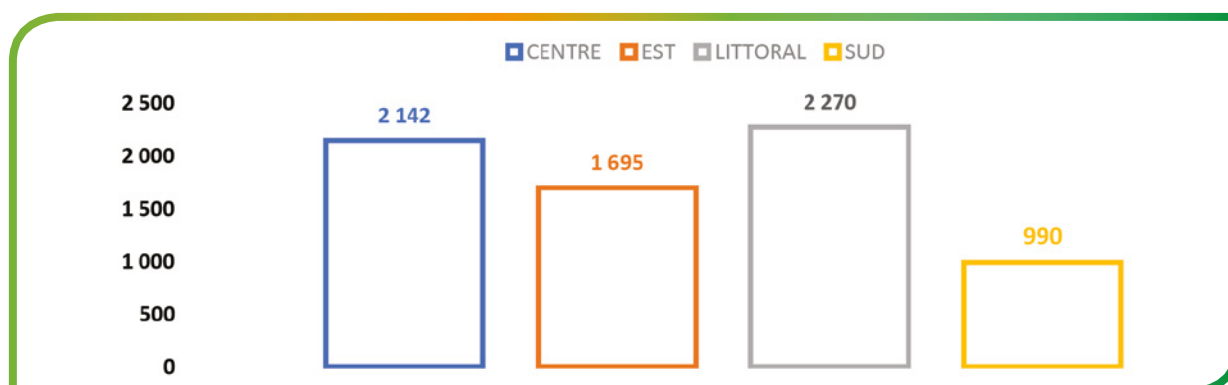
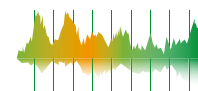
Source : Rapport annuel suivi des UTB, MINFOF/DPT /SDTB

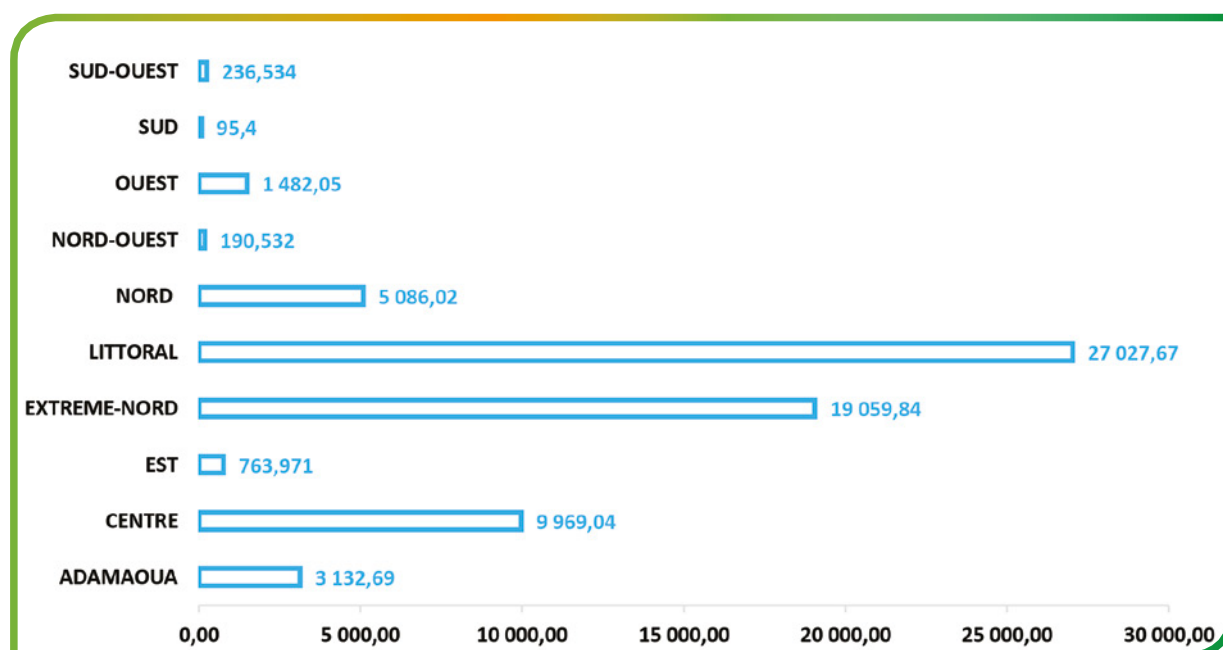
**Graphique 4.25 : Volume (en m<sup>3</sup>) de bois débités transportés en 2018 pour le marché local selon les régions**

**Tableau 4.15 : Estimation du rendement matière des UTB par région pour l'année 2018 à partir des Volumes (en m<sup>3</sup>) entrée et sortie usine**

Régions	Volume Sortie Usine (m <sup>3</sup> )	Volume Entrée Usine (m <sup>3</sup> )	Rendement matière
CENTRE	252 284,80	445 085,27	56,68%
EST	369 777,34	692 311,31	53,41%
LITTORAL	164 524,70	361 325,485	45,53%
SUD	120 753,47	444 695,02	27,15%
SUD-OUEST	3 522,14	7 660,154	45,98%
<b>TOTAL GENERAL</b>	<b>910 862,45</b>	<b>1 951 077,24</b>	<b>46,69%</b>

Source : Rapport annuel suivi des UTB, MINFOF/DPT/SDTB





**Graphique 4.26 : Rendement matière des UTB par région en 2018**

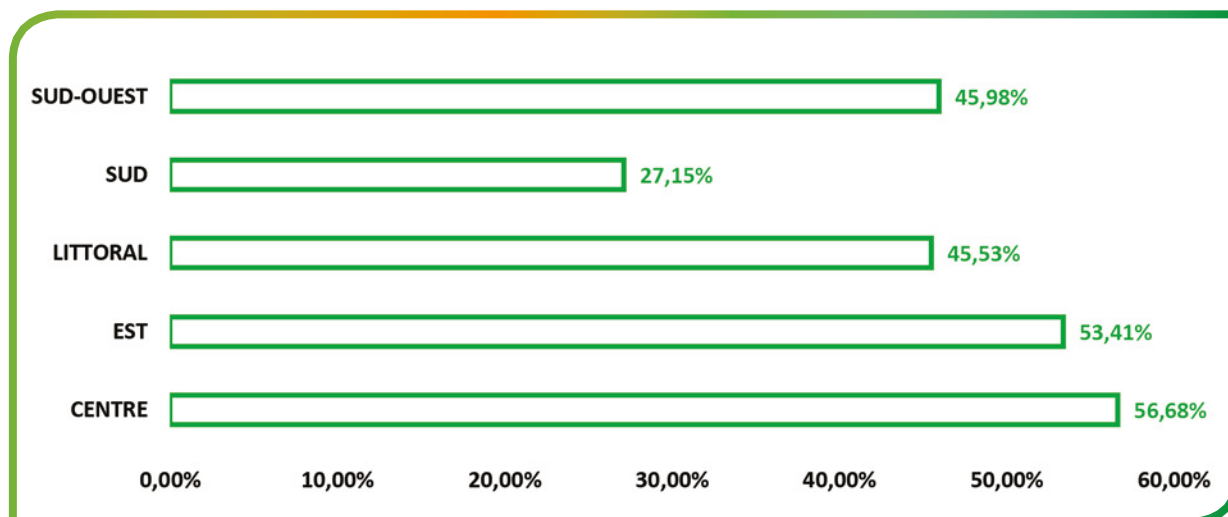

**Graphique 4.27 : Comparaison des rendements matières des UTB par Région entre 2017 et 2018**

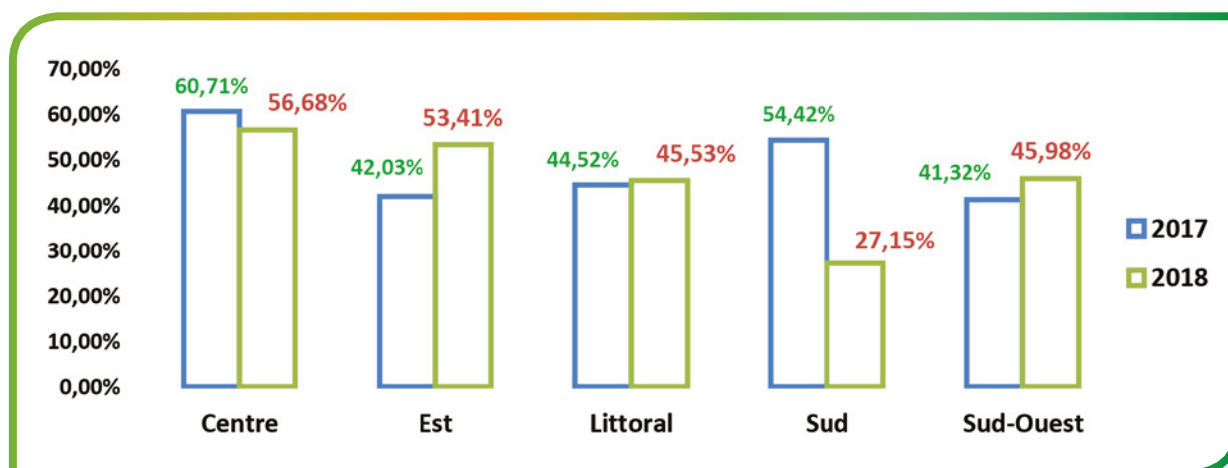

**Tableau 4.16 : Nombre d'artisans et industriels formés de 2012 à 2018 par le MINFOF selon le type de formation, la localisation et la source de financement.**

Années	Formations dispensées	Régions	Départements	Localités	Sources de financement	Artisans menuisiers invités	Auditeurs Libres	Effectif total
2012	Séchage du bois	Centre	Mfoundi	Yaoundé	FC	50	4	54
2013	Séchage du bois	Centre	Nyong et So'o	Mbalmayo	FC et FSDF	25	4	87
		Sud	Mvila	Ebolowa	FC et FSDF	25	3	
		Est	Lom et Djérem	Bertoua	FC et FSDF	25	5	
	Bois d'ingénierie	Centre	Nyong et So'o	Mbalmayo	FC	25	4	87
		Sud	Mvila	Ebolowa	FC	25	3	
		Est	Lom et Djérem	Bertoua	FC	25	5	

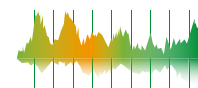

2014	Séchage du bois	Adamaoua	Vina	Ngaoundéré	FC	25	5	207			
		Adamaoua	Mbéré	Meiganga	FC	44	1				
		Ouest	Mifi	Bafoussam	FC	30	5				
		Ouest	Menoua	Dschang	FC	30	4				
		Littoral	Wouri	Douala	FC	60	3				
	Bois d'ingénierie	Ouest	Mifi	Bafoussam	FC	19	5	109			
Ouest		Menoua	Dschang	FC	26	4					
Littoral		Wouri	Douala	FC	52	3					
2015	Séchage du bois	Littoral	Moungo	Nkongsamba	FSDF	33	1	194			
		Sud	Océan	Kribi	FSDF	30	4				
		Sud	Dja et Lobo	Sangmélima	FSDF	30	4				
		Nord-Ouest	Mezam	Bamenda	FSDF	24	3				
		Sud-Ouest	Fako	Buéa	FSDF	28	4				
		Sud-Ouest	Fako	Limbé	FSDF	30	3				
	Bois d'ingénierie	Adamaoua	Vina	Ngaoundéré	FC	25	5	266			
		Adamaoua	Mbéré	Meiganga	FC	35	0				
		Littoral	Moungo	Nkongsamba	FC	32	2				
		Sud	Océan	Kribi	FSDF	30	4				
		Sud	Dja et Lobo	Sangmélima	FSDF	30	4				
		Nord-Ouest	Mezam	Bamenda	FSDF	30	3				
		Sud-Ouest	Fako	Buéa	FSDF	29	4				
		Sud-Ouest	Fako	Limbé	FSDF	31	2				
2016	Séchage du bois	Littoral	Sanaga Maritime	Edéa	FSDF	29	6	126			
		Centre	Mbam et Inoubou	Bafia	FSDF	30	1				
		Centre	Nyong et Mfoumou	Akonolinga	FSDF	25	3				
		Est	Haut Nyong	Dimako	FSDF	29	3				
	Bois d'ingénierie	Ouest	Noun	Foumban	C2D	33	7	438			
		Littoral	Moungo	Nkongsamba	C2D	30	2				
		Littoral	Sanaga Maritime	Edéa	FSDF	30	5				
		Centre	Mbam et Inoubou	Bafia	FSDF	30	1				
		Est	Haut Nyong	Abong-Mbang	C2D	35	0				
		Est	Kadey	Batouri	C2D	39	11				
		Est	Haut Nyong	Dimako	FSDF	33	3				
		Sud-Ouest	Mémé	Kumba	C2D	26	4				
		Sud-Ouest	Manyu	Mamfé	C2D	34	6				
		Centre	Nyong et Mfoumou	Akonolinga	FSDF	28	3				
		Sud	Vallée du Ntem	Ambam	C2D	30	4				
		Centre	Nyong et Kellé	Eseka	C2D	39	5				
		2017	Finition	Centre	Nyong et So'o	Mbalmayo	FSDF		30	0	65
				Sud	Dja et Lobo	Sangmelima	FSDF		30	5	



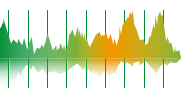

2018	Séchage du bois et Finition des ouvrages en bois	Centre	Lékié	Obala	FSDF	30	0	30
		Sud	Vallée du Ntem	Kyé-Ossi	C2D	47	8	55
	Finition ouvrages en bois	Littoral	Haute Sanaga	Edéa	FC	26	0	26
<b>Total cumulé des artisans/menusiers formés à l'échelle nationale</b>								<b>1745</b>

Source : MINFOF/DPT/CP

**Tableau 4.17 : Nombre de normes élaborés sur les procédés de transformation du bois par type d'activités**

Secteur d'activité	Intitulé	Nombre
Produits à base de bois	la norme sur la durabilité et classe d'emploi des produits à base de bois	5
	la norme des produits à base de bois : Agents biologiques – Classes de risque	
	la norme sur la durabilité naturelle et préconisations dans le choix des essences de bois	
	la norme sur les dimensions nominales des sciages feuillus bruts avivés ou non et les méthodes de leur mesurage	
	la norme sur les méthodes de détermination de la teneur moyenne en humidité d'un lot de bois sciés de même essence et de même section	
Construction en bois (Structure en bois, détermination des valeurs caractéristiques des propriétés mécaniques)	la norme sur les dimensions et tolérances dimensionnelles des structures bois	15
	la norme sur les règles et procédures de bases pour le classement visuel des bois sciés destinés à un usage en structure	
	la norme sur la définition des classes de résistance et méthode d'affectation des structures bois	
	la norme sur les règles communes de calcul pour les structures bois et les règles de calcul spécifiques aux bâtiments	
	la norme sur la définition des obligations de traitement des bois de structure contre les attaques biologiques	
	la norme sur la définition des exigences relatives aux composants (matériau bois et colle) et à la production d'éléments lamellés collés utilisés en structures	
	la norme sur la définition des contraintes liées à la préparation des différents types de charpentes en atelier et à leurs composants	
	la norme sur les platelages extérieurs bois	
	la norme relative aux parquets en bois et aux frises brutes utilisées pour leur fabrication	
	la norme sur la définition des termes techniques utilisés dans le cadre de la conception et la production de tous les types de portes battantes ou pivotantes quel que soit le matériau	
	la norme sur la définition des standards dimensionnels des vantaux des portes et fenêtres et la détermination des méthodes de mesurage y afférentes	
	la norme sur la définition des caractéristiques nécessaires aux produits semi finis en vue de leur utilisation comme portes, fenêtres et escaliers	

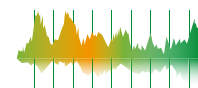

	la norme sur les dimensions standards des différents éléments du mobilier de cuisine.	
	la norme sur la définition des principales dimensions du mobilier pour établissements d'enseignements	
	la norme sur les méthodes de détermination des dimensions du mobilier de bureau	
Matériau bois, propriétés physiques et mécaniques	<b>NC 001</b> Matériau bois, propriétés physiques et mécaniques	2
	la norme sur la méthode de détermination des valeurs caractéristiques des propriétés mécaniques et de la masse volumique des bois sciés classés	
Séchage du bois	<b>NC 1818 : 2017</b> Produits ligneux-séchage de bois : Terminologie	7
	<b>NC 1819 : 2017</b> Produits ligneux-séchage de bois : Exigences de qualité	
	<b>NC 1820 : 2017</b> Produits ligneux-séchage de bois : Transport	
	<b>NC 1821 : 2017</b> Produits ligneux-séchage de bois : Préparation	
	<b>NC 1822 : 2017</b> Produits ligneux-séchage de bois : Teneur en humidité d'une pièce de bois scié-détermination par la méthode par dessiccation	
	<b>NC 1823 : 2017</b> Produits ligneux-séchage de bois : Teneur en humidité d'une pièce de bois scié-estimation par méthode électrique par résistance	
	<b>NC 1824 : 2017</b> Produits ligneux-séchage de bois : Teneur en humidité d'une pièce de bois scié-estimation par méthode capacitance	
<b>Total</b>		<b>29</b>

## 4. Développement de la filière Bois-énergie

<b>Objectif</b>	<b>Accroître l'offre de bois-énergie légal sur le marché</b>
Indicateur	Quantité de bois-énergie mis sur les marchés en tonnes métriques

**Tableau 4.18 : volume (en tonnes métriques) de biocombustible mis sur le marché de 2014 à 2018 selon le type**

Type de combustible	Année					Total
	2014	2015	2016	2017	2018	
Charbon	1 272	1 380	5961,485	3502,595	2682,85	14 799
Bois de chauffe	15 204	15 204	10179,918	23544,424	19999,19	84 132
<b>Total</b>	<b>16 476</b>	<b>16 584</b>	<b>16 141</b>	<b>27 047</b>		<b>76 248</b>

Source : MINFOF/DPT/SDNL

**Tableau 4.19 : volume (en tonnes métriques) de biocombustible mis sur le marché en 2018 par région selon le type**

Régions	Charbon de bois (tonnes)	Bois de chauffe (tonnes)	Bois énergie (tonnes)
Nord	1,28	10949,764	10951,044
Adamaoua	3	2092,72	2095,72
Est	1105,35	806,09	1911,44
Ouest	652,97	1149,28	1802,25
Centre	410,75	1120,553	1531,303
Extrême-Nord	0	2964,676	2964,676
Sud-Ouest	0	57,65	57,65
Littoral	509,5	426,3	935,8
Sud	0	432,157	432,157
<b>Total</b>	<b>2682,85</b>	<b>19999,19</b>	<b>22 682,04</b>



## 5. Développement des filières des produits forestiers non ligneux (PFNL)

Objectif	Promouvoir le développement de la transformation des PFNL
Indicateur	Valeur des PFNL commercialisés par an

**Graphique 4.28 : Quantité de PFNL produits par région et par type pour l'année 2018**

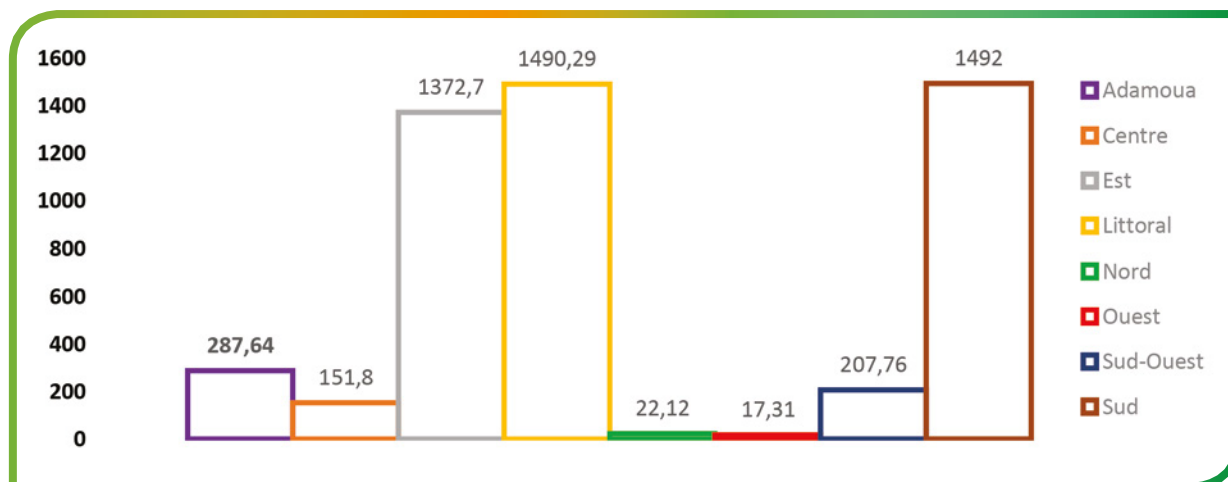

**Tableau 4.20 : Quantités de PFNL commercialisées 2018 en par des Régions**

Régions	Quantités de PFNL commercialisées (tonnes)
Adamaoua	528,2008
Centre	318,6590
Est	1055,5590
Littoral	1490,2870
Nord	622,1200
Ouest	86,6015
Sud-Ouest	283,6560
Sud	640,3035
Nord-Ouest	0
Extrême-Nord	0
<b>Total</b>	<b>5025,387</b>

**Graphique 4.29 : Evolution de la valeur globale (en milliards de FCFA) des PFNL commercialisés de 2014 à 2018**

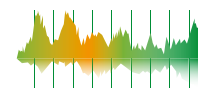

**Tableau 4.21 : Types de PFNL exploités par région en 2018**

Régions	Type de PFNL	Quantité (tonnes)	Ensemble
Adamaoua	Miel	140,0025	406,875
	Kimba	89,8	
	Moambe jaune	13,2025	
	Akpa	12,72	
	Kanda/okan	7,2	
Centre	Gnetum africana	143,95	122,175
	ecorce de Hiomi	1,935	
	kimba	1,85	
	Rondelles	1,6	
	Rotins	1,44	
Est	Gnetum	115,35	1386,992
	irvingia	508,921	
	Ndjansang	414,721	
	moabi	146,05	
	Ebai	92,95	
Littoral	Yohimbé	109	755,675
	Gnetum	90,35	
	Funtumia	312,65	
	ecorce de Hiomi	1,935	
	Voacanga	224	
Nord	Fruit Baobab	17,74	226,456
	Kimba	2,4	
	Fruit Tamarin	1,7	
	Ziziphus	0,25	
	Karité	0,03	
Sud-ouest	Gnetum africana	204,336	207,556
	Bush mango	2,3	
	Ndjansang	0,6	
	Pipper guineense	0,2	
	Bush peper	0,12	
Sud	Irvingia	530	1492
	yohimbe	513	
	ecorce de Hiomi	214	
	allamblackia	150	
	EBAI	85	

Source : MINFOF/DPT/SDNL





**Tableau 4.22 : Réseaux/Organisations des filières PFNL organisés et professionnalisés en 2018 selon leur localisation**

Filières des PFNL	Nombre	Réseaux/Organisations	localisation
Mangue sauve	08	African Alliance for Development (AADA) ;	Sud-ouest (Manyu) ;
		AAFEBEN ;	Est (Yokadouma) ;
		OFERA (Organisation des Femmes Rurales d'Akom II)	Akom II
		RAFAMBA ;	Est (Mbang) ;
		Coopérative des Femmes Nwog-Nkwel ;	Est (Lomié) ;
		REFEDEM ;	Est (Lomié) ;
		ASSEPSE ;	Ebolowa ;
		APCOPFOLINC	Ebolowa ;
		FREPOM	Sud-ouest (Manyu)
Ebaye	02	ASSEPSE ;	Ebolowa ;
		APCOPFOLINC	Ebolowa ;
Djansang	06	AAFEBEN ;	Est (Yokadouma) ;
		Coopérative des Femmes Nwog-Nkwel ;	Est (Lomié) ;
		RAFAMBA ;	Est (Mbang) ;
		ASSEPSE ;	Ebolowa ;
		APCOPFOLINC	Ebolowa ;
		REFEDEM ;	Est (Lomié) ;
Moabi	02	RAFAMBA ;	Est (Mbang) ;
		REFEDEM ;	Est (Lomié) ;
Nding	03	Alkawal Barka ;	Adamaoua (Djerem) ;
		Coalition nationale des jeunes pour le développement	Adamaoua (vina) ;
		Gic Djam Amana	Adamaoua (Faro et déo)
Miel	05	Association des jeunes apiculteurs et agriculteurs ;	Adamaoua (Djerem) ;
		GIC DE NE KOME	Adamaoua (Mbéré)
		Gic des collecteurs de Dzing de l'Adamaoua	Adamaoua (Vina)
		Gic Djam Amana	Adamaoua (Faro et Déo)
		Gic les Femmes dynamiques de Djohong	Adamaoua (Faro et Déo)
<b>Total</b>	<b>27</b>		

Source : SDNL/DPT/MINFOF



# 05

## CHAPITRE 5 : GOUVERNANCE ET APPUI INSTITUTIONNEL DANS LE SOUS-SECTEUR FORÊT ET FAUNE

---

*Annuaire*  
Statistique  
2018  
du MINFOF

# Annuaire Statistique 2018 du MINFOF

## CHAPITRE 5 : GOUVERNANCE ET APPUI INSTITUTIONNEL DANS LE SOUS- SECTEUR FORÊT ET FAUNE

### 1. INTRODUCTION

Le programme 960 intitulé « Gouvernance et appui institutionnel dans le sous-secteur forêts et faune » est le programme support. Il est responsable de l'orientation, de la coordination, de la gestion des ressources institutionnelles et de l'amélioration de la gouvernance dans le sous-secteur forêt et faune.

**Tableaux 5.1 : Le programme 960 : Gouvernance et appui institutionnel dans le sous-secteur forêt et faune**

Actions		Objectifs	Indicateurs
1	Coordination et suivi des activités du Sous-secteur	Assurer le bon fonctionnement de toutes les structures	Niveau de mise en place du dispositif de pilotage axé sur la performance
2	Etudes stratégiques et planification des activités du Sous-secteur	Améliorer la qualité et l'efficacité de la dépense	Documents de planification et de programmation produits annuellement dans les délais
3	Gestion financière et budgétaire	Assurer une bonne exécution financière des programmes	Documents budgétaires et financiers produits annuellement dans les délais

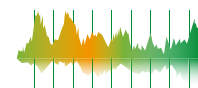

4	Développement du système d'information statistique	Mettre en place un dispositif fonctionnel de remontée et de diffusion des informations statistiques	Annuaire statistique produit annuellement
5	Amélioration du cadre de travail au MINFOF	Doter les services des infrastructures et équipements adéquats	Proportion de personnel disposant d'un poste de travail fixe
6	Développement des ressources humaines	Accroître qualitativement les ressources humaines	Taux de mise en œuvre du cadre organique
7	Développement des TIC	Optimiser les échanges administratifs entre différentes structures du MINFOF	Taux de mise en œuvre du schéma directeur informatique
8	Contrôle et audit interne	Améliorer le fonctionnement et la performance des services	Nombre de mission d'audit conduit
9	Conseil juridique	Veiller au respect des droits et règlements	Proportion des conventions / Accords et des projets de textes juridiques analysés et/ou élaborés dans les délais
10	Communication et relation publique	Accroître la visibilité des actions menées dans le sous-secteur forêt et faune	Nombre d'activités ayant fait l'objet d'une couverture médiatique
11	Gestion des ressources documentaires	Améliorer la gestion des ressources documentaires	Proportion de services disposant d'un système d'archivage fonctionnel
12	Partenariat et Suivi des programmes	Développer, diversifier les partenariats et les mécanismes de suivi-évaluation	Volume de financements mobilisés

Les tableaux qui suivront présentent les données de certaines de ces actions.

## 2. Gestion financière et budgétaire

<b>Objectif</b>	<b>Assurer une bonne exécution financière des programmes</b>
Indicateur	Documents budgétaires et financiers produits annuellement dans les délais

**Tableau 5.2 : Taux d'exécution du budget en ressource interne ordinaire dans les Services Centraux du MINFOF par programme en 2018 selon les montants budgétisés et exécutés (en F CFA)**

Programmes	Dotation initiale en Crédit de Paiement	Dotation révisée en Crédits de Paiement	Exécuté	Taux (%)
961. Aménagement et renouvellement de la ressource forestière	5 862 000 000	2 783 307 942	2 072 890 886	74,48
962. Sécurisation et valorisation des ressources fauniques et des Aires Protégées	2 151 000 000	1 866 966 000	1 245 974 715	66,74
963. Valorisation des ressources forestières ligneuses et non ligneuses	2 324 200 000	2 044 622 916	1 988 587 916	97,26
964. Gouvernance et appui institutionnel dans le sous-secteur forêt et faune	2 965 459 000	2 097 841 608	2 086 711 608	99,47
<b>Ensemble</b>	<b>13 302 659 000</b>	<b>8 792 738 466</b>	<b>7 394 165 125</b>	<b>84,09</b>



**Tableau 5.3 : Taux d'exécution du budget en ressources interne ordinaire (RIO) pour le programme 961 en 2018 par actions selon les montants budgétisés et exécutés (en F CFA)**

Actions	Dotation initiale en Crédits de Paiement	Dotation révisée en Crédits de Paiement	Exécuté	Taux (%)
1. Aménagement des forêts	1 952 500 000	2 258 812 946	1 589 495 892	70,37
2. Approvisionnement légal des marchés	3 450 500 000	73 099 996	32 399 997	44,32
3. Gestion participative des ressources forestières	11 000 000	7 545 000	7 144 997	94,70
4. Reboisement et régénération des ressources forestières	448 000 000	443 850 000	443 850 000	100
<b>Coût total du programme</b>	<b>5 862 000 000</b>	<b>2 783 307 942</b>	<b>2 072 890 886</b>	<b>74,48</b>

Source : DAG/PROBMIS

**Tableau 5.4 : Taux d'exécution du budget en ressources internes ordinaires (RIO) pour le programme 962 en 2018 par actions selon les montants (en FCFA) budgétisés et exécutés**

Actions	Dotation initiale en Crédits de Paiement	Dotation révisée en Crédits de Paiement	Exécuté	Taux (%)
2. Valorisation des ressources fauniques	13 000 000	400 000	400 000	100
3. Création, sécurisation et aménagement des Aires protégées	124 000 00	73 997 770	72 997 770	98,65
4. Valorisation et promotion des Aires protégées	30 000 000	0	0	0
5. Développement institutionnel et financement durable des aires protégées	1 984 000 000	1 792 568 230	1 172 576 945	65,41
<b>Coût total du programme</b>	<b>2 151 000 000</b>	<b>1 866 966 000</b>	<b>1 245 974 715</b>	<b>66,74</b>

**Tableau 5.5 : Taux d'exécution du budget en ressources internes ordinaires (RIO) pour le programme 963 en 2018 par actions selon les montants budgétisés et exécutés (FCFA)**

Actions	Dotation initiale en Crédits de Paiement	Dotation révisée en Crédits de Paiement	Exécuté	Taux(%)
1. Promotion des essences et commercialisation du bois	609 700 000	452 061 38	396 176 387	87,64
2. Encourager l'intensification de la valorisation du bois	36 000 000	19 800 000	19 800 000	100
4. Développement des filières Produits Forestiers Non Ligneux (PFNL)	1 678 500 000	1 572 761 529	1 572 611 52	99,99
<b>Coût total du programme</b>	<b>5 324 200 000</b>	<b>2 044 622 916</b>	<b>1 988 587 916</b>	<b>97,26</b>

Source : DAG/PROBMIS



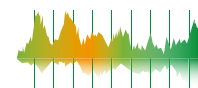

**Tableau 5.6 : Taux d'exécution du budget en ressources internes ordinaires (RIO) dans les Services Centraux pour le programme 960 en 2018 par actions selon les montants budgétisés et exécutés (en FCFA)**

Actions	Dotation initiale en Crédits de Paiement	Dotation révisée en Crédits de Paiement	Exécuté	Taux (%)
1. Coordination et suivi des activités du sous-secteur	586 500 000	446 941 061	446 941 061	100
2. Etudes stratégiques et planification	65 500 000	26 155 000	26 155 000	100
3. Gestion financière et budgétaire	172 150 000	101 089 999	101 089 999	100
4. Développement du système d'information statistique	20 000 000	12 099 637	12 099 637	100
5. Amélioration du cadre de travail	272 559 000	120 524 190	120 524 190	100
6. Développement des ressources humaines	1 399 250 000	1 222 034 073	1 221 734 073	98,19
7. Développement des TIC	22 000 000	15 100 000	15 100 000	100
8. Contrôle et audit interne	83 000 000	45 887 695	45 057 695	98,19
9. Conseil juridique	138 000 000	5 345 000	5 345 000	100
10. Communication et relation publique	44 000 000	24 328 527	14 328 527	58,90
11. Gestion des ressources documentaires	49 000 000	26 249 991	26 249 991	100
12. Partenariats et suivi des programmes	113 500 000	52 086 435	52 086 435	100
<b>Coût total du programme</b>	<b>2 965 459 000</b>	<b>2 097 841 608</b>	<b>2 086 711 608</b>	<b>99,47</b>

Source : DAG/PROBMIS

**Tableau 5.7: Répartition du budget global du MINFOF par région**

Régions	BIP	BF	ENSEMBLE
ADAMAOUA	33 000 000	219 533 000	252 533 000
CENTRE	31 000 000	678 484 000	709 484 000
EST	45 377 000	403 379 000	448 756 000
EXTREME-NORD	44 000 000	279 598 000	323 598 000
LITTORAL	20 000 000	212 167 000	232 167 000
NORD	20 000 000	419 492 000	439 492 000
NORD-OUEST	40 000 000	302 202 000	342 202 000
OUEST	0	290 789 000	290 789 000
SUD	36 623 000	257 524 000	294 147 000
SUD-OUEST	69 000 000	420 173 000	489 173 000
ADMINISTRATION CENTRALE	6 019 250 000	8 749 659 000	14 768 909 000
<b>Total</b>	<b>6 358 250 000</b>	<b>12 233 000 000</b>	<b>18 591 250 000</b>

Source : DAG/MINFOF





**Graphique 5.1 : Répartition du Budget d'Investissement Public du MINFOF par régions (en %)**

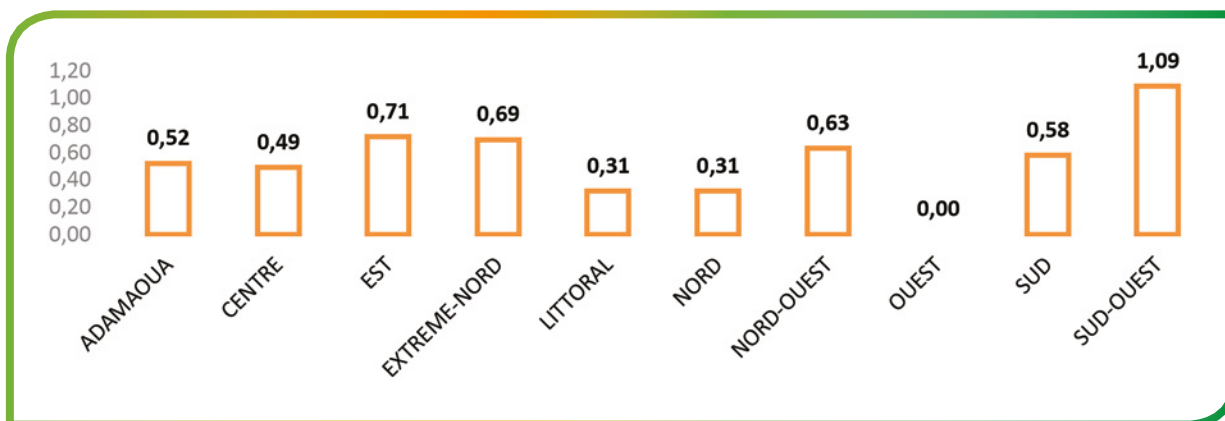

Source : DAG/PROBMIS

**Graphique 5.2 : Répartition du Budget de Fonctionnement du MINFOF par régions (en %)**

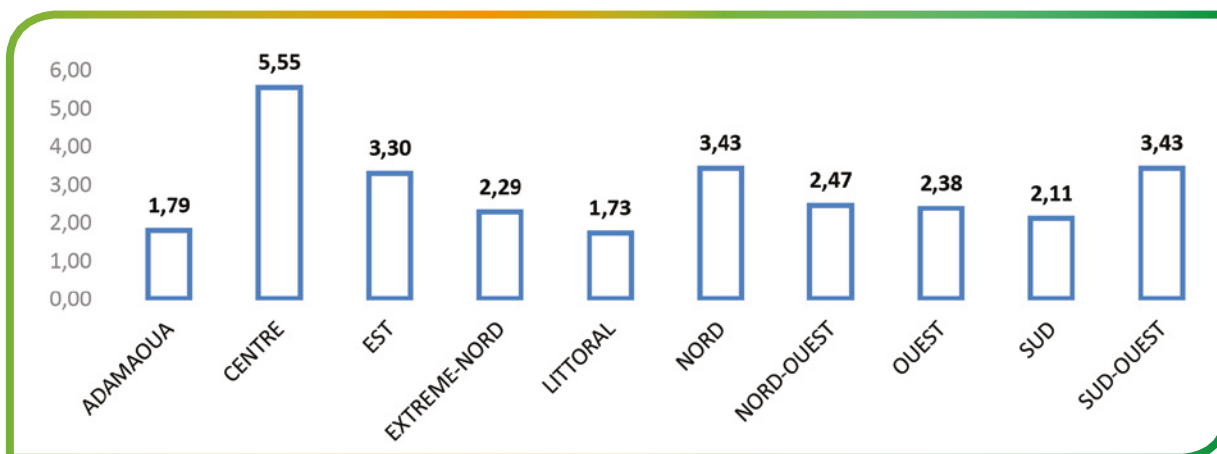

Source : DAG/PROBMIS

**Graphique 5.3 : Evolution de montants (en millions de FCFA) du Budget d'Investissement Public (BIP) et du budget de Fonctionnement (BF) alloués au MINFOF de 2011 à 2018**

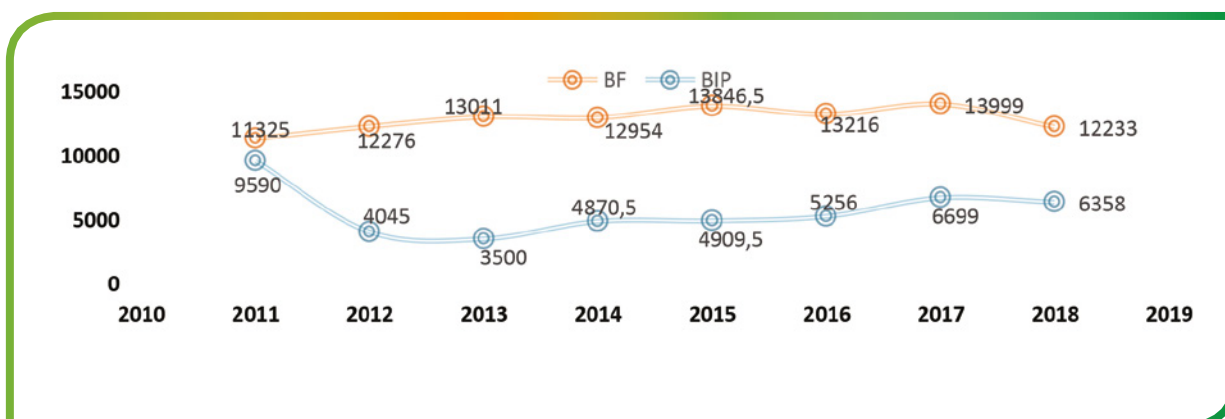

Source : Loi des finances 2010, 2012, 2014, 2016, 2018

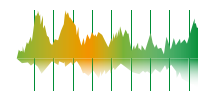

**Graphique 5.4 : Evolution des montants globaux (en millions de FCFA) du budget alloué au MINFOF de 2011 et 2018**

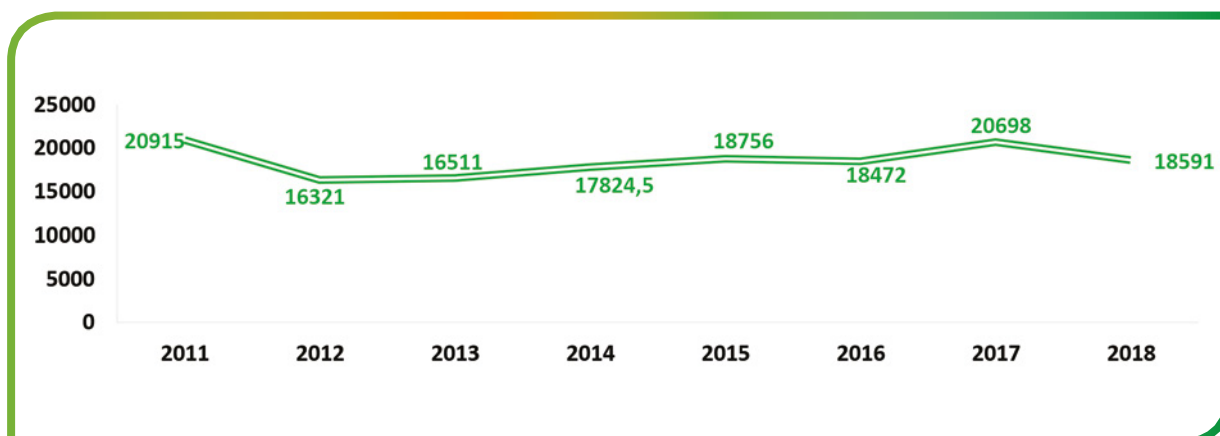

Source : Loi des finances 2010, 2012, 2016, 2018

**Graphique 5.5 : Répartition par programme du budget global du MINFOF inscrit dans la loi de finance 2018 en crédits de paiement**

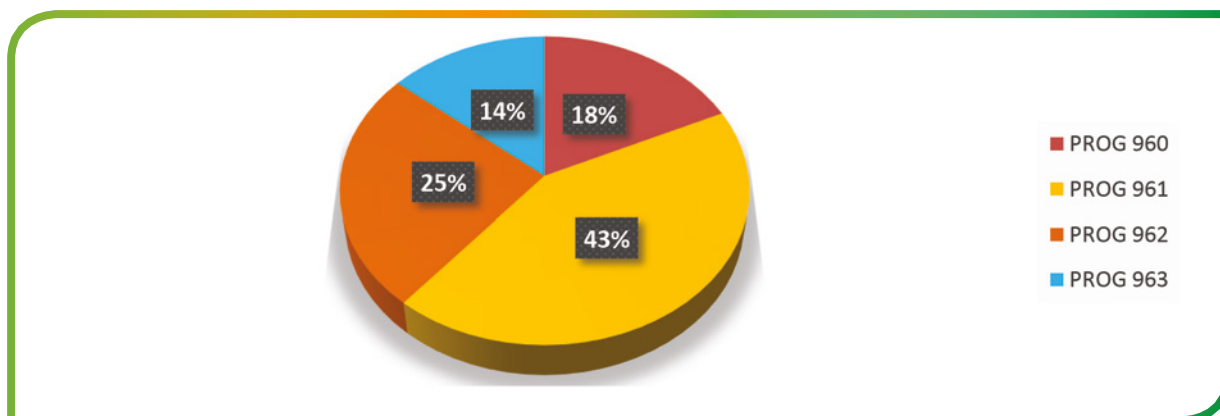

Source : DAG/PROBMIS

**Graphique 5.6 : Répartition par programme du budget global du MINFOF inscrit dans la loi de finance 2018 en autorisation d'engagement**

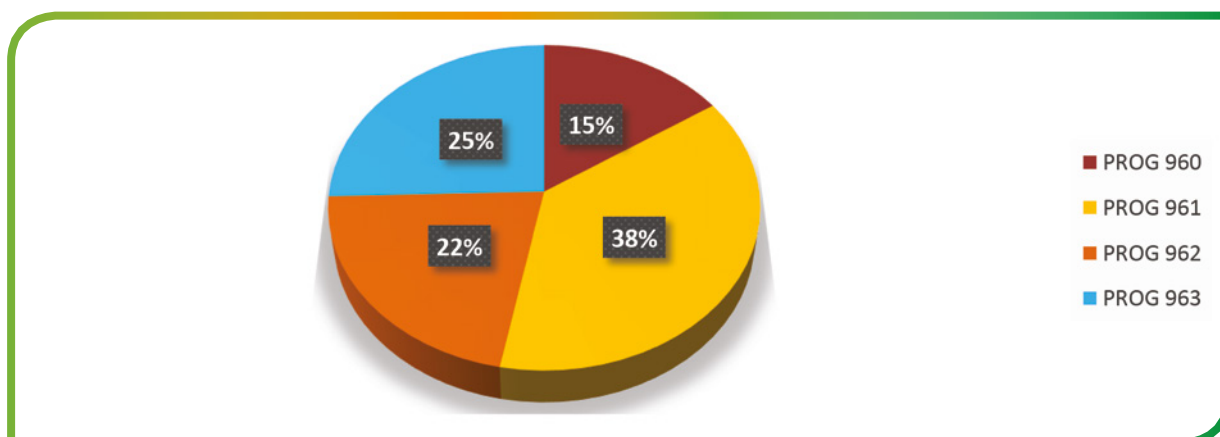

Source : DAG/PROBMIS



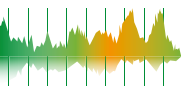

### 3. Développement des ressources humaines

Objectif	Accroître qualitativement les ressources humaines
Indicateur	Taux de mise en œuvre du cadre organique

**Tableau 5.7 : Situation du personnel du MINFOF pour l'exercice 2018-2019**

Personnel	Effectif
Personnel en activité	3327
Personnel recrutés	56
Personnel admis à faire valoir ses droits à la retraite	57
Personnel décédé	23

Source : MINFOF/DAG

**Tableau 5.8 : Répartition du personnel selon le sexe en 2017**

SEXE	EFFECTIFS	POURCENTAGES
MASCULIN	2531	76,07
FEMININ	796	23,93
ENSEMBLE	3327	100

Source : MINFOF/DAG

**Graphique 5.7 : Répartition du personnel selon le sexe en 2018 – 2019**

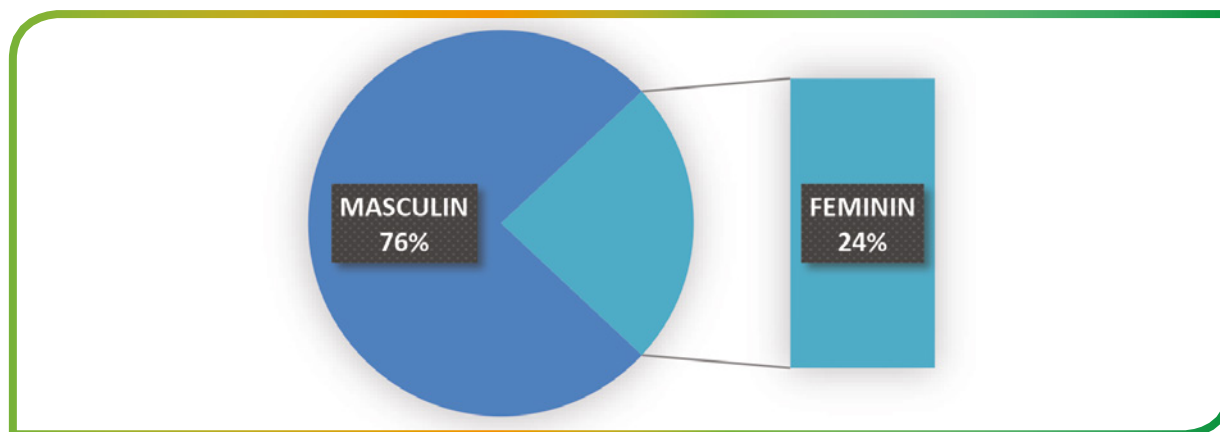

Source : MINFOF/DAG

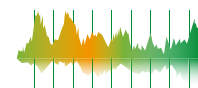

**Tableau 5.9 : Effectifs de personnel par sexe selon le poste de responsabilité en 2018**

RANG DU POSTE	SEXE		Total
	F	M	
MINISTRE	1	1	2
SECRETAIRE GENERAL	0	2	2
DIRECTEUR	2	7	9
DIRECTEUR ADJOINT	1	12	13
SOUS DIRECTEUR	14	81	95
CHEF DE SERVICE	41	88	129
CHEF DE SERVICE ADJOINT	55	193	248
CHEF DE BUREAU	120	415	535
<b>ENSEMBLE</b>	<b>234</b>	<b>799</b>	<b>1033</b>

Source : MINFOF/DAG

**Tableau 5.10 : Evolution des effectifs de femmes selon le poste de responsabilité entre 2017 et 2018**

RANG DU POSTE	2017		2018	
	Effectifs	Pourcentages	Effectifs	Pourcentages
MINISTRE	1	0,10	1	0,10
SECRETAIRE GENERAL	0	0,00	0	0,00
DIRECTEUR	2	0,20	2	0,19
DIRECTEUR ADJOINT	1	0,10	1	0,10
SOUS DIRECTEUR	7	0,71	14	1,36
CHEF DE SERVICE	34	3,44	41	3,97
CHEF DE SERVICE ADJOINT	52	5,27	55	5,32
CHEF DE BUREAU	89	9,02	120	11,62
<b>ENSEMBLE</b>	<b>186</b>	<b>18,84</b>	<b>234</b>	<b>22,65</b>

Source : MINFOF/DAG

**Graphique 5.8 : Evolution du pourcentage de femmes dans les postes de responsabilité entre 2018 et 2019**

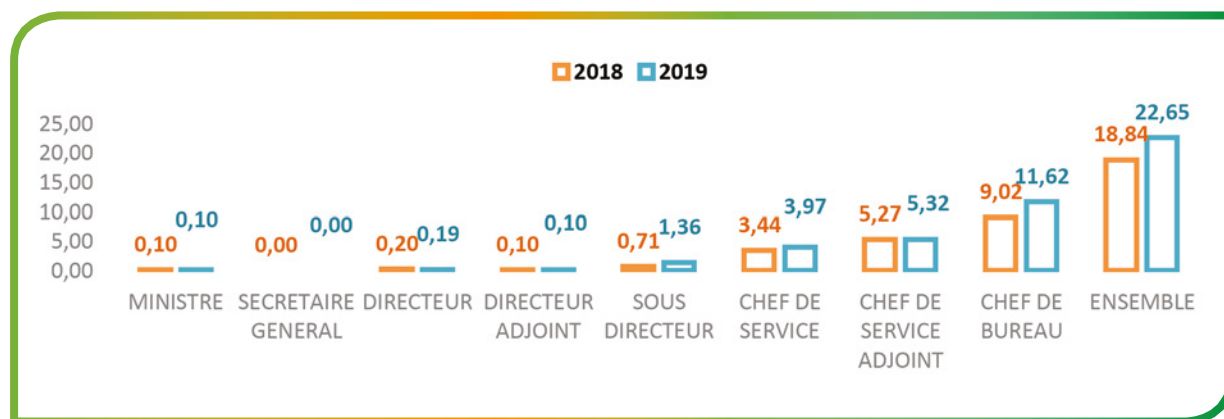

Source : MINFOF/DAG



**Tableau 5.11 : Effectifs du personnel du MINFOF par Structure en 2018 - 2019**

STRUCTURES	EFFECTIFS	POURCENTAGES
DR Adamaoua	129	3,88
DR Centre	521	15,66
DR Extrême Nord	176	5,29
DR Est	545	16,38
DR Littoral	223	6,70
DR Nord	272	8,18
DR Nord-Ouest	155	4,66
DR Ouest	151	4,54
DR Sud	276	8,30
DR Sud-Ouest	381	11,45
MINFOF Central	498	14,97
<b>Ensemble</b>	<b>3327</b>	<b>100</b>

Source : MINFOF/DAG

**Graphique 5.9 : Répartition du personnel du MINFOF par catégorie**

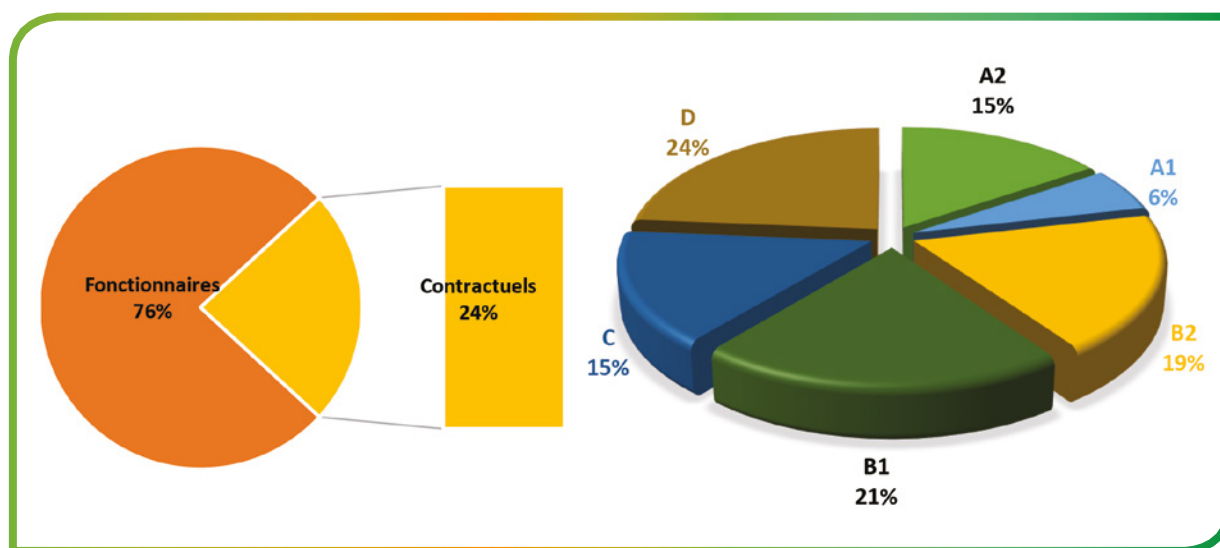

Source : MINFOF/DAG

**Tableau 5.12 : Effectifs du personnel recruté au MINFOF de 2015 à 2019 selon leur grade**

GRADES	EFFECTIFS				
	2015	2016	2017	2018	2019
IEF	19	10	4	13	5
ITEF	30	10	9	9	5
TPEF	35	20	15	14	5
TEF	53	25	22	20	10
ATEF	69	35	22	20	10
ATAEF	68	0	28	19	10
ITA	0	0	1	1	0
TPA	0	0	0	2	1

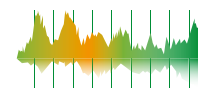

TA	0	0	0	2	1
INFIRMIER VETERINAIRE	0	0	3	2	0
TECHNICIEN DES INDUSTRIES ANIMALES	0	0	5	0	5
STATISTICIEN-DEMOGRAPHE	2	0	0	0	0
TRADUCTEUR PRINC	0	0	0	1	0
ANALYSTE	0	0	0	1	0
PROGRAMMEUR	0	0	0	2	0
DECISIONNAIRE CAT 3	0	0	0	5	4
<b>Totaux</b>	<b>276</b>	<b>100</b>	<b>109</b>	<b>111</b>	<b>56</b>
<b>Total général</b>	<b>652</b>				

Source : MINFOF/DAG

**Tableau 5.13 : Effectifs du personnel mis à la retraite au MINFOF de 2015 à 2019 selon le grade**

GRADES	EFFECTIFS				
	2015	2016	2017	2018	2019
IEF	7	17	17	15	15
IPTEF	1	4	3	5	2
ITEF	7	4	8	5	6
TPEF	11	9	11	5	6
TEF	13	16	15	8	8
ATEF	3	0	0	0	0
ATAEF	10	6	3	1	0
IA	1	0	0	1	0
IPTA	2	3	0	1	1
ITA	1	1	1	1	1
TPA	0	2	2	4	2
TA	0	0	2	0	1
DÉCISIONNAIRE CAT 1	1	1	1	0	0
DECISIONNAIRE CAT 3	2	3	3	5	2
DECISIONNAIRE CAT 4	1	1	3	4	1
DECISIONNAIRE CAT 5	2	1	2	3	1
DÉCISIONNAIRE CAT 6	6	1	1	1	1
CONTRACTUEL CAT 7	1	2	0	1	0
CONTRACTUEL CAT 8	1	2	1	2	5
CONTRACTUEL CAT 9	0	3	1	0	2
CONTRACTUEL CAT 10	0	0	0	0	3
ADMINISTRATEUR CIVIL PRINCIPAL	0	0	1	0	0
SECRETAIRE D'ADMINISTRATION	0	0	0	1	0
ADJOINT D'ADMINISTRATION	1	0	0	0	0
COMMIS D'ADMINISTRATION	0	1	0	1	0
IPEG	0	0	0	1	0





TRADUCTEUR PRINC	0	1	0	0	0
IPJA	1	0	0	0	0
PCEG	1	0	0	0	0
Total	73	78	75	65	57
<b>Total général</b>	<b>348</b>				

Source : MINFOF/DAG

**Tableau 5.14 : Evolution relative des effectifs du personnel au MINFOF de 2015 à 2019 en fonction des recrutements et des mises en retraites**

GRADES	EFFECTIFS	Totaux				
	2015	2016	2017	2018	2019	
Effectif du personnel recruté	276	100	109	111	56	596
Effectif du personnel admis à la retraite	73	78	75	65	57	291
Différences	203	22	34	46	-1	304

Source : MINFOF/DAG

**Graphique 5.10 : Evolution des effectifs du personnel au MINFOF de 2006 à 2019**

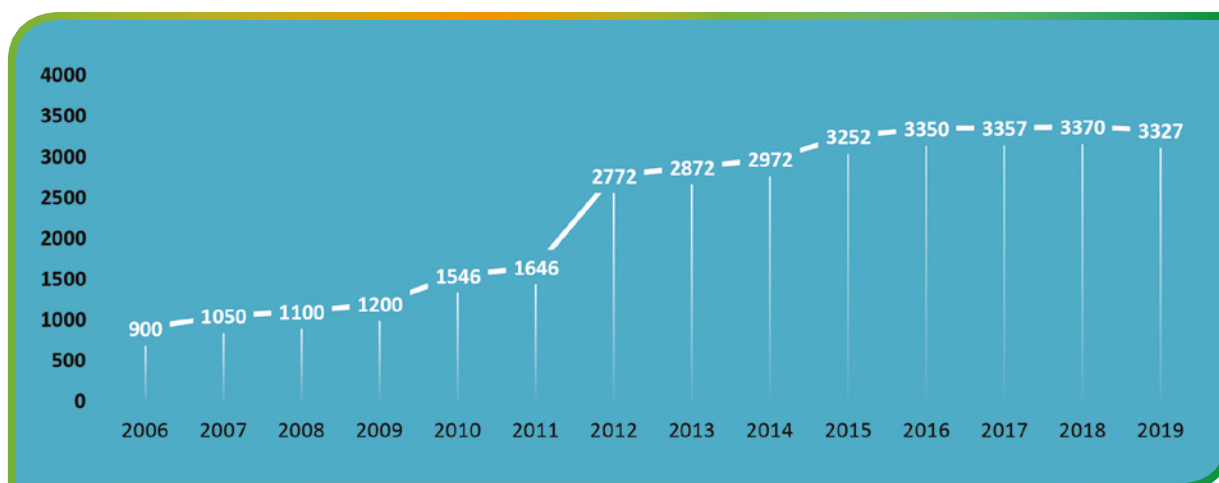

Source : MINFOF/DAG

**Tableau 5.15 : Projection des effectifs de personnel au MINFOF et les masses salariales y afférentes pour les trois prochaines années**

Année	Effectif projeté en décembre de l'année N	Masse projetée des salaires
2020	3148	7 065 589 540
2021	3184	6 792 968 737
2022	3134	6 295 567 402

Source : MINFOF/DAG

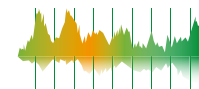
**Tableau 5.16 : Situation de la Préparation Militaire Supérieure de 2011 à 2018**

Nom du Contingent	2011		2012				2013			2014			2015		2016		2017		2018	
	Delta	Echo	Foxtrot	Golf	Hôtel	India	Juliette	Kilo	Lina	CHGD										
Nbre de personnes formées	244	355	177	222	340	237	105	40	137	25				100	100	24	0	50		
Nature de la formation	SN	SN	SN	R	SN	SN	R	SN	R	/				SN	SN	R	/	SN		SN
Durée de la formation	60	45	45	15	120	45	15	45	15	/				45	45	15	/	45		45
Lieu de la formation	RD	RD	BK	BK	BK	BK	BK	BK	BK	/				BK	BK	BK	/	BK		BK
Effectifs atteints	599		739			342		177		25				100	124					50

Source : MINFOF/DAG

RD= Régiment Douala BK= BTAP Koutaba SN= Session Normale R= Recyclage

**Tableau 5.17 : Situation de gestion des actes de carrière de juin à décembre 2018**

Actes de carrière traités	Personnel fonctionnaire	Personnel non fonctionnaires	Ensemble
Avancements d'Echelon	1442	/	1442
Avancements de Classe	130	/	130
Avancement de Grade	1	/	1
Avancements contractuels	/	238	238
Avancements décisionnaires	/	116	116
Avancement en régularisation	0	3	3
Retraite normale	71	0	71
Pension de Réversion	8	1	9
Capital Décès	28	2	30
Détachements	7	0	7
Mises en Disponibilité	2	0	2
Bonifications d'échelon	6	0	6
Reclassements	24	22	46
Titularisations	39	0	39
Pension vieillesse	0	2	2
Allocation vieillesse	0	2	2
<b>Total</b>	<b>1758</b>	<b>386</b>	<b>2144</b>

Source : MINFOF/DAG



**Tableau 5.18 : Répartition des Techniciens formés à l'Ecole Nationale des Eaux et Forêts (ENEF) de Mbalmayo selon le cycle et le sexe de 2010 à 2018**

Années	Cycles									Total
	Agents Techniques des Eaux et Forêts (ATEF)	Techniciens Supérieurs des Eaux et Forêts (TEF)	Techniciens Supérieurs de Eaux et Forêts (TSEF)	Total						
	Homme	Femme	Ens.	Homme	Femme	Ens.	Homme	Femme	Ens.	
2010-2012	63	5	68	43	14	57	49	7	56	181
2011-2013	53	10	63	51	7	58	52	11	63	184
2012-2014	53	16	69	53	7	60	43	15	58	187
2013-2015	54	11	65	56	8	64	65	10	75	204
2014-2016	53	9	62	58	6	64	54	9	63	189
2015-2017	41	16	57	55	9	64	45	10	55	176
2016-2018	45	16	61	61	8	69	54	5	59	189

Source : Cellule de l'Enseignement

**Tableau 5.19 : Répartition par filières des personnes formées en Spécialisation à l'ENEF de 2016 à 2018**

Filières	Promotions	
	2016-2017	2017-2018
Pépinieristes	6	8
Prospecteurs	0	9
Vérificateurs d'inventaire	6	7
<b>Total</b>	<b>12</b>	<b>24</b>

Source : Cellule de l'Enseignement

**Tableau 5.20 : Répartition par années selon le cycle des personnes formés à l'Ecole de faune de Garoua 2010 à 2012**

Années	Cycles						Total
	Camerounais			Etrangers			
	Cycle B	Cycle C	Ens.	Cycle B	Cycle C	Ens.	
2010-2012	5	0	5	23	0	23	28
2011-2013	10	6	16	4	0	4	20
2012-2014	19	22	41	3	1	4	45
2013-2015	3	18	21	21	0	21	42
2014-2016	13	10	23	4	1	5	28
2015-2017	12	16	28	6	0	6	34
2016-2018	15	9	24	7	1	8	32

Source : Cellule de l'enseignement

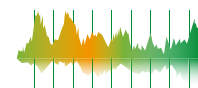

## 4. Partenariat et suivi des programmes

<b>Objectif</b>	<b>Développer, diversifier les partenariats et les mécanismes de suivi -évaluation</b>
Indicateur	Volume de financements mobilisés

**Tableau 5.21 : Montants des financements mobilisés par les projets sous tutelle MINFOF en 2018**

Projets	Montant GLOBAL	Bailleurs
Projet C2D PSFE2-Aménagement et suivi du couvert forestier	2 876 746 000	AFD
Projet de Gestion durable de forêts placées sous l'autorité des communes	900 000 000	GEF/BM
Projet de Gestion durable des ressources naturelles du Sud-ouest	2 184 679 413	KFW
Projet Goyla-MINTOM	301 882 171	GEF/BM
Projet Fonds Commun PSFE2	15 406 497	KFW
Projet Fonds Commun PSFE1	5 795 274 076	KFW

Source : MINFOF/DAG

**Tableau 5.22 : Projets à financements extérieurs sous la tutelle du MINFOF**

Intitulé du projet	Programme d'ancrage du Projet	Agence d'Exécution	Niveau d'exécution	Bailleur	Durée du projet	Budget du projet
Projet C2D-PSFE2: Aménagement et suivi des forêts du Cameroun	P 960, 961 et 963	MINFOF/DF et MINEPDED	En cours d'achèvement	C2D/AFD	5 ans (juin 2014- Avril 2018)	7 018 739 900
Projet de Gestion durable des ressources naturelles du Sud-Ouest, phase III (PSMNR-SW)	P 962	DRFOF SUD-OUEST	mi-parcours	KFW Coopération financière allemande	5 ans (10 oct 2013- 4 sept 2017)	6 550 000 000
Projet TRIDOM 2 «Conservation intégrée et transfrontalière de la biodiversité dans les bassins de la république du Cameroun»	P 962	PNUD/MINFOF	En cours de démarrage	GEF/PNUD	5 ans (2018-2023)	29 690 281 USD
Projet de Gestion Durable des Forêts sous l'autorité des Communes Camerounaises (GCP/CMR/033/GFF)	P 961	MINFOF	mi-parcours	GEF/FAO	5 ans (2015-2019)	17 850 000 Dollars US 10 milliards FCFA
Fonds Commun PSFE II	P 960, 961, 962 et 963	MINFOF	En cours de démarrage	KFW Coopération financière allemande	5 ans (2018-2023)	19,5 milliards F CFA

Source : MINFOF/DCP



# 06

## ANNEXES

---

*Annuaire*  
Statistique  
2018  
du MINFOF





# Annuaire Statistique 2018 du MINFOF

## ANNEXES

---

### A- Le ministère des forêts et de la faune

---

#### A.1- Les missions du MINFOF

---

Conformément au Décret n°2005/099 du 06 avril 2005, portant organisation du Ministère des Forêts et de la Faune, modifié et complété par le décret n° 2005/495 du 31 Décembre 2005, le Ministre des Forêts et de la Faune est chargé de l'élaboration, de la mise en œuvre et de l'évaluation de la politique du Gouvernement en matière de forêt et de faune.

A ce titre, il est responsable :

- de la gestion et de la protection des forêts du domaine national ;
- de la mise au point et du contrôle de l'exécution des programmes de régénération, de reboisement, d'inventaire et d'aménagement des forêts ;
- du contrôle du respect de la réglementation dans le domaine de l'exploitation forestière par les différents intervenants et de l'application des sanctions administratives lorsqu'il y a lieu ;
- de la liaison avec les organismes professionnels du secteur forestier ;
- de l'aménagement et de la gestion des jardins botaniques ;





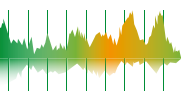

- de la mise en application des conventions internationales ratifiées par le Cameroun en matière de forêt, de faune et de chasse, en liaison avec le Ministère des Relations Extérieures.

En application des dispositions de l'article 22 du Décret n° 2011/408 du 09 décembre 2011 portant réorganisation du Gouvernement, le Ministère des Forêts et de la Faune est également chargé :

- de l'aménagement et la gestion des aires protégées ;
- de l'inventaire et la protection de la faune et de la flore ;
- du suivi des organisations sous régionales s'occupant de la préservation de l'écosystème sous régional en liaison avec les départements ministériels concernés ;
- Du contrôle du respect de la réglementation dans le domaine de l'exploitation forestière et faunique par les différents intervenants.

Par ailleurs, le MINFOF assure la liaison entre le Gouvernement et l'Organisation Internationale des Bois Tropicaux (OIBT) et avec la Commission des Forêts d'Afrique Centrale (COMIFAC), en relation avec le Ministère des Relations Extérieures. Il assure également le suivi des conventions, accords et engagements internationaux concernant les forêts, les zones à écologie fragile, la faune et les espèces en danger. Il assure la tutelle de l'agence Nationale de Développement des Forêts (ANAFOR), de l'École Nationale des Eaux et Forêts (ENEF) de Mbalmayo, de l'École de Faune de Garoua (EFG) et du Centre Spécialisé de Promotion du Bois de Yaoundé. Enfin, il assure la liaison avec l'Organisation des Nations Unies pour l'Alimentation et l'Agriculture en ce qui concerne la forêt.

## **A.2- Organisation du MINFOF**

L'organisation du MINFOF est régie par le Décret n° 2005/099 du 06 avril 2005 portant organisation du Ministère des Forêts et de la Faune.

Pour l'accomplissement de ses missions, le Ministre des Forêts et de la Faune dispose :

- d'un Secrétariat Particulier ;
- de deux (2) Conseillers Techniques ;
- d'une Inspection Générale ;
- d'une Brigade Nationale des Opérations de Contrôle Forestier et de Lutte Anti-Braconnage ;
- d'une Administration Centrale ;
- de Services Déconcentrés ;
- de Services Rattachés.

### **Des services centraux du MINFOF**

Les services centraux sont constitués du Cabinet du Ministre (Ministre, Secrétariat particulier et Conseillers Techniques), de l'Inspection Générale et de l'Administration centrale.

#### **L'Administration Centrale du MINFOF comprend :**

- Le Secrétariat Général ;
- La Direction des Forêts ;
- La Direction de la Faune et des Aires Protégées ;
- La Direction de la Promotion et de la Transformation des Produits Forestiers ;
- La Direction des Affaires Générales.

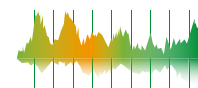

### Des services déconcentrés du MINFOF

Ils sont constitués des :

- Délégations Régionales des Forêts et de la Faune ;
- Délégations Départementales des Forêts et de la Faune ;
- Postes de Contrôle Forestier et de Chasse ;
- Unités Techniques Opérationnelles.

### La Délégation Régionale des Forêts et de la Faune

Elle comprend :

- Le Service de la Faune ;
- Le Service des Forêts ;
- Le Service de la Promotion Forestière ;
- La Brigade Régionale de Contrôle ;
- Le Service des Affaires Générales ;
- Le Bureau des Statistiques Forestières et Fauniques et de la Transformation des Produits.

### La Délégation Départementale des Forêts et de la Faune

Elle comprend :

- La Section des Forêts ;
- La Section de la Transformation et de la Promotion des Produits Forestiers ;
- La Section de la Faune ;
- Le Bureau des Affaires Générales.

### Des services rattachés

Les services rattachés du MINFOF comprennent :

- le Centre de Promotion du Bois ;
- l'Ecole de Faune de Garoua ;
- l'ENEF de Mbalmayo ;
- le Centre de Télédétection et de Cartographie Forestière.

## B- Glossaire des principaux termes techniques utilisés au MINFOF

Termes	Définitions
Acte de chasse	Action visant à : <ul style="list-style-type: none"> <li>• Poursuivre, tuer, capturer un animal sauvage ou guider des expéditions à cet effet ;</li> <li>• Photographier et filmer des animaux sauvages à des fins commerciales</li> </ul>
Aire protégée	Zone géographique délimitée et gérée en vue d'atteindre des objectifs spécifiques de conservation et de développement durable d'une ou plusieurs données.
Biodiversité	Ensemble des organismes vivants, des écosystèmes terrestres, marins et aquatiques et les complexes écologiques dont ils font partie, y compris la diversité au sein des espèces, ainsi que celle des écosystèmes.
Braconnage	Acte de chasser sans permis, en période de fermeture, en des droits réservés ou avec des engins ou des armes prohibées.
Chasse traditionnelle	Chasse faite au moyen d'outils confectionnés à partir de matériaux d'origine végétale.
Concession	???
Collecte	Acte par lequel une personne physique ou morale se procure des dépouilles et trophées d'animaux sauvages, exclusivement auprès soit des détenteurs d'un titre de chasse, soit des autorités compétentes dans le cadre d'une battue administrative ou d'une vente aux enchères, ou auprès des communautés constituées pour les activités cynégétiques.



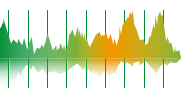

Convention de gestion	Contrat par lequel l'administration chargée de la faune confie à une communauté un territoire de chasse du domaine national, en vue de sa conservation et de l'utilisation durables des ressources fauniques, dans l'intérêt de cette communauté.
Droit d'usage	Exploitation par les riverains des produits forestiers, fauniques ou halieutiques, en vue d'une utilisation personnelle. Toutefois, à l'exception des réserves de faune, des sanctuaires et des zones tampons où ils peuvent être autorisés ; il n'est appliqué ni aux réserves écologiques intégrales, ni aux parcs nationaux, ni aux jardins zoologiques ou aux game-ranches.
Ecosystème	Complexe dynamique formé de communauté de plantes, d'animaux et de micro-organisme et de leur environnement non vivant qui, par leur interaction, forment une unité fonctionnelle.
Forêt de récréation	Forêt dont l'objet est de créer et/ou de maintenir un cadre de loisirs, en raison de son intérêt esthétique, artistique, sportif ou sanitaire. Toute activité d'exploitation forestière et de chasse y est interdite. Toutefois, afin d'améliorer ce cadre de loisir, l'aménagement des sentiers pédestres, d'aires de repos et le nettoyage de la forêt y sont autorisés.
Forêt d'enseignement et de recherche	Forêt dont l'objet est de permettre la réalisation de travaux pratiques par les étudiants en sciences forestières, et de projet de recherche scientifique par des organismes reconnus à cet effet. Toute activité d'exploitation forestière, de chasse et de pêche, en dehors des actes d'enseignement et de recherche, y est interdite.
Forêt de production	Périmètre destiné à la production soutenue et durable de bois d'œuvre, de service ou de tout autre produit forestier ; les droits d'usage en matière de chasse, de pêche et de cueillette y sont réglementés.
Forêt communale	Une forêt qui, conformément à l'article 30 (1) de la loi, a fait l'objet d'un acte de classement pour le compte de la commune concernée ou qui a été plantée par elle sur un terrain.
Forêt communautaire	Une forêt du domaine forestier non permanent, faisant l'objet d'une convention de gestion entre une commune villageoise et l'administration chargée des forêts. La gestion de cette forêt relève de la communauté villageoise concernée, avec le concours ou l'assistance technique de l'administration chargée des forêts.
Forêt sous aménagement	Une forêt permanente dont la gestion se fait conformément à des objectifs précis, sur la base d'un plan d'aménagement tel défini à l'article 23 de la loi.
« Game-ranch »	Aire protégée et réaménagée en vue du repeuplement des animaux et de leur exploitation habituelle dans un alimentaire ou autre.
« Game-farming »	Élevage dans un environnement contrôlé, de spécimens d'animaux prélevés à l'état sauvage, en vue de les commercialiser.
Gestion participative	Toute approche de gestion des ressources fauniques qui, dans toutes les phases de son élaboration et de sa mise en œuvre, intègre de façon optimale les populations locales et tous les autres intervenants.
Guide de chasse	Chasseur professionnel agréé par l'administration chargée de la faune ayant pour activités principales l'organisation et la conduite des expéditions de chasse, dans le cadre d'une société dument constituée, dont le siège est situé dans sa zone d'activité.
Jardin botanique	Un site destiné à conserver et à associer des plantes spontanées ou introduites bénéficiant d'une protection absolue, dans un but scientifique, esthétique ou culturel.

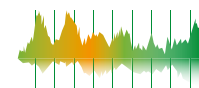

Guide de l'utilisateur	Document qui donne des renseignements à une personne physique ou morale sollicitant un service auprès d'une structure. C'est un document qui sert de principe directeur pour pouvoir bénéficier d'un service.
Lettre de voiture	Document sécurisé donnant des indications sur les produits forestiers à transporter.
Mutation	Changement de statut d'une aire protégée.
Normes d'intervention	éléments obligatoires à prendre en considération lors de la confection des plans d'aménagement et des plans simples de gestion qui doivent en intégrer le contenu dans leur prescription pour être approuvés.
Parc national	Périmètre d'un seul tenant, dont la conservation de la faune, de la flore, du sol, du sous-sol, de l'atmosphère, des eaux, et en général, du milieu naturel, présente un intérêt spécial qu'il importe de préserver contre tout effort de dégradation naturelle, et de soustraire à toute intervention susceptible d'en altérer l'aspect, la composition et l'évolution.
Périmètre de reboisement	Terrain reboisée ou destiné à l'être, et donc l'objectif est la production des produits forestiers, et/ou la protection d'un écosystème fragile. Les droits d'usage en matière de chasse, de pêche, de pâture et de cueillette y sont réglementés en fonction de l'objectif assigné au dit périmètre de reboisement.
Permis de recherche	Autorisation d'accès à la ressource dans les aires protégées appartenant à l'Etat.
Plan d'eau	Partie du territoire occupée ou pouvant être occupée par de l'eau et comportant : la mer, le fleuve, la rivière, le ruisseau, le lac, le marécage, le marigot.
Plan d'aménagement	Document technique élaboré par l'administration chargée de la faune et/ou des forêts ou de toute personne physique ou morale commise par elle, qui fixe dans le temps et dans l'espace la nature et le programme des travaux et études à réaliser dans une aire protégées et auquel cette dernière est assujettie. Toutefois, les plans d'aménagement des aires protégées gérés par les particuliers peuvent être élaborés par eux-mêmes et approuvés par l'administration chargée de la faune.
Plan de gestion	Document technique élaboré par l'administration chargée de la faune ou par toute personne physique ou morale commise par ladite administration, en vue de planifier dans le temps et dans l'espace toutes les stratégies à mettre en œuvre pour l'utilisation durable d'une ou plusieurs ressources fauniques données.
Plan de chasse	Document technique élaboré par l'administration chargée de la faune à l'effet de fixer, dans le temps et dans l'espace, les quotas de prélèvement des différentes espèces fauniques dont la chasse est autorisée.
Procédures administratives	Ensemble de normes, de règles, des instructions et des consignes formellement prévues, à respecter dans l'exécution d'une activité.
Produits spéciaux	Certains produits forestiers tels que l'ébène, l'ivoire, les trophées d'animaux sauvages, ainsi que certaines espèces animales ou végétales, médical, ou présentant un intérêt particulier.
Recollement	Différence entre ce qui a été concédé et ce qui reste.
Refolement	Acte par lequel la population fait reculer un animal féroce qui met en danger la vie des individus.
Requête	Demande écrite adressée directement à un magistrat, sans mise en cause d'un adversaire, dans les cas où la situation à régler est urgente et où la nécessité commande qu'il soit procédé non contradictoirement.



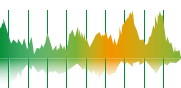

Réserve de faune	<b>Aire :</b> <ul style="list-style-type: none"><li>• Mise à part pour la conservation, l'aménagement et la propagation simple de la vie animale sauvage, ainsi que pour la protection et l'aménagement de son habitat ;</li><li>• Dans laquelle la chasse est interdite, sauf autorisation du ministre chargé de la faune, dans la cadre des opérations d'aménagement dûment approuvées ;</li><li>• Où l'habitation et les autres activités humaines sont réglementées ou interdites.</li></ul>
Réserve écologique intégrale	Périmètre dont les ressources de toutes natures bénéficient d'une protection absolue.
Sanctuaire	Aire de protection dans laquelle seules les espèces animales ou végétales nommément désignées bénéficient d'une protection absolue.
Sanctuaire de flore	Périmètre destiné à la protection absolue de certaines espèces endémiques végétales. Toute action pouvant concourir à la destruction des espèces concernées y est interdite. Les activités qui y sont autorisées ou proscrites sont fixées dans l'acte de classement.
Territoire de chasse	Zone dans laquelle les activités de chasse sont autorisées et menées conformément à la réglementation en matière de chasse.
Territoire de chasse communautaire	Territoire de chasse forestier non permanent faisant l'objet d'une convention de gestion entre une communauté riveraine et l'Administration chargée de la Faune.
Terrain mis en défens	Périmètre dégradé, fermé à toute activité humaine pendant une période de temps déterminée, en vue de favoriser la régénération forestière naturelle ou artificielle sur ce terrain et de restaurer sa capacité productive.
Titre d'exploitation forestière	Document qui donne droit à une vente de coupe ; à une concession forestière, à un permis d'exploitation ou à une autorisation personnelle de coupe, selon le cas.
Transaction	Acte par lequel l'auteur d'une infraction en matière de faune ou de forêt, commise dans la zone banale ou une zone cynégétique manifeste sa volonté de réparer le préjudice par le paiement de certains droits.
Usager	Personne physique ou morale destinataire direct de l'acte, de la prestation ou du produit final ; il peut être interne (personnel du MINFOF) ou externe (personnel d'un autre ministère ou non).
Zone tampon	Aire protégée située à la périphérie de chaque parc national, réserve naturelle ou réserve de faune, et destinée à marquer une transition entre ces aires et les zones où les activités cynégétiques, agricoles et autres sont librement pratiquées.
Zone banal	Territoire du domaine national dans lequel la chasse est réglementée.
Zone cynégétique	Aire protégée réservée à la chasse, gérée par l'administration chargée de la faune, une personne physique ou morale, une collectivité publique locale, et dans laquelle tout acte de chasse est subordonné au paiement d'un droit fixé par la loi des finances. Aucun acte de chasse ne peut y être perpétré contre les essences intégralement protégées.

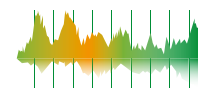

## C- Annexes Programme 963

### C.1- Autorisations de Valorisation des Rebutis 2017

RAISONS SOCIALES	TITRES	REGIONS	LOCALITES
MEKOGECAM	VC 0801222	CENTRE	MINTA
	VC 10 01 182	EST	MOLOUNDOU
HOLLYWOOD WORLD	VC 08 03 218	CENTRE	DEUK
	VC 08 01 223		
STBA	VC 08 03 218	CENTRE	DEUK
SOFOCAM	VC 0702284	LITTORAL	SANAGA MARITIME
	VC 0703305		
DINO & FILS	UFA 10057	EST	KADEY
ETS TONKAM MARCEL ET CIE	UFA 10 055	EST	MBANG
SIPSA	UFA 07 003	LITTORAL	YABASSI
CAMEROUN VENEERS	UFA 00 003	SUD	BIPINDI
	VC 08 09 245		AYOS
	VC 08 09 245	CENTRE	NGAMBE TIKAR
	VC 08 01 223		MINTA
	FC 1004547	EST	BETARE OYA
SOCIETE NAMBOIS SARL	VC 0901378	SUD	MEYOMESSALA
	VC 0901379		
SOCIETE JOY AND MANAGEMENT	VC 0901324	SUD	
SOCIETE JOY AND MANAGEMENT	VC 0903310	SUD	
SOCIETE JOY AND MANAGEMENT	VC 0901378	SUD	
SOCIETE FORESTIERE INDUSTRIELLE DE DOUME (SFID)	UFA 10-038	EST	
SOCIETE FORESTIERE INDUSTRIELLE DE DOUME (SFID)	UFA 10-054	EST	
	UFA 10-056	EST	
SOCIETE DE TRANSFORMATION DU BOIS AFRICAINE (STBA)	VC 08 03 218	CENTRE	
TOGE & NGOTHIRI (TN) BOIS	FC Bipindi et Akom 2	SUD	
ETS K.R IMPORT-EXPORT	VC 901382	SUD	
ETABLISSEMENTS MATALINE-BOIS	FC de Mengong et Biwong-bulu (concession 1497)	SUD	MENGONG
ETS PRET A PARTIR	FC de Belabo et Diang (N° 100401)	EST	BELABO
ETABLISSEMENTS TAMAGUE FOMAT & FILS (ETF)	FC d'Ambam (N° 090401),	SUD	AMBAM
ETS YAYA MOHAMADOU	FC de Belabo et Diang (N° 100401)	EST	BELABO
ETS ELLA BOIS	FC d'Efulan / Akom 2 (Concession 1485)	SUD	
SOCIETE AFRICAINE DE COMMERCE ET DE SERVICES SARL (ACS)	Forêt Communale de Doumé	EST	
COMMUNE DE GARI-GOMBO	Forêt Communale Gari-Gombo	EST	GARI-GOMBO
ETABLISSEMENTS BALENG	VC 08 08 226.	CENTRE	ESEKA

Source : Rapport annuel suivi des UTB, MINFOF/DPT/SDTB





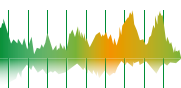

### C.2- Volumes (en m<sup>3</sup>) de grumes exportées en 2018 selon Pays de destination

N°	Pays	Volume
1	China*	509 157
2	Viet Nam	220 127
3	Bangladesh	40 283
4	India	16 494
5	Turkey	7 500
6	Belgium	6 850
7	France	6 692
8	Italy	6 437
9	Pakistan	3 559
10	United Arab Emirates	3 024
11	China, Taiwan	1 915
12	Morocco	1 672
13	Portugal	1 091
14	Netherlands	633
15	Indonesia	410
16	Thailand	372
17	Korea Democratic	316
18	Japan	291
19	United Kingdom	278
20	Russian Federation	178
21	Greece	159
22	Philippines	121
23	Tunisia	62
24	Algeria	58
25	Gambia	40
26	United States of America	18
<b>Total</b>		<b>827 737</b>

Source : Rapport COMCAM, MINFOF/DRFOF Littoral

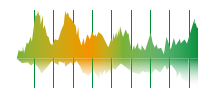

## C.2- volumes (en m<sup>3</sup>) des produits de sciages exportés en 2018 selon Pays de destination

N°	Destination	Volume
1	Albania	128
2	Algeria	136
3	Argentina	250
4	Australia	18
5	Bangladesh	352
6	Belgium	131 902,00
7	Brazil	17
8	Bulgaria	63
9	Canada	1 756,00
10	Cape Verde	103
11	China*	135 063,00
12	China, Hong Kong SAR	51
13	China, Taiwan Province of	1 188,00
14	Côte d'Ivoire	26
15	Croatia	421
16	Cyprus	362
17	Denmark	142
18	Egypt	1 098,00
19	Finland	229
20	France	37 053,00
21	Germany	5 453,00
22	Greece	524
23	Guadeloupe	1 872,00
24	Guatemala	122
25	Haiti	252
26	India	3 069,00
27	Indonesia	4 194,00
28	Ireland	10 199,00
29	Israel	179
30	Italy	72 828,00
31	Japan	431
32	Jordan	1 022,00
33	Kuwait	21
34	Lebanon	5 718,00



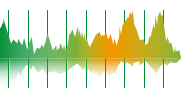

35	Malaysia	7 690,00
36	Malta	429
37	Mauritius	368
38	Mexico	70
39	Morocco	702
40	Netherlands	8 695,00
41	New Zealand	168
42	Pakistan	1 123,00
43	Philippines	165
44	Poland	258
45	Portugal	7 603,00
46	Qatar	132
47	Romania	207
48	Russian Federation	219
49	Saudi Arabia	4 614,00
50	Senegal	67 949,00
51	Singapore	34
52	South Africa	1 088,00
53	Spain	60 635,00
54	Switzerland	503
55	Syrian Arab Republic	38
56	Tanzania, United Republic of	350
57	Thailand	756
58	Tunisia	2 356,00
59	Turkey	16 036,00
60	United Arab Emirates	9 005,00
61	United Kingdom	19 416,00
62	United States of America	22 262,00
63	Viet Nam	183 706,00
64	the Federal Republic of Yugoslavia,	38
<b>Total</b>		<b>832 845</b>

*Source : Rapport COMCAM, MINFOF/DRFOF Littoral*

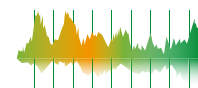

### C.4- Volumes (en m<sup>3</sup>) des placages exportés en 2018 selon le Pays de destination

N°	Destination	volume
1	Italy	31 123
2	China*	28089
3	Spain	6427
4	Senegal	1 667
5	United States of America	1281
6	France	1180
7	Romania	876
8	Turkey	858
9	Australia	805
10	Portugal	563
11	United Arab Emirates	482
12	Belgium	316
13	Morocco	252
14	Tunisia	247
15	Thailand	153
16	South Africa	129
17	Egypt	128
18	Greece	120
19	India	62
20	Brazil	61
21	Viet Nam	61
22	China, Taiwan	51
23	Denmark	44
24	Malaysia	43
25	Russian Federation	35
26	Qatar	23
27	Bangladesh	22
28	Bulgaria	14
29	Japan	14
30	Central African	9
<b>Total</b>		<b>75140</b>

Source : Rapport COMCAM, MINFOF/DRFOF Littoral



### C.5- Volumes (en m<sup>3</sup>) des contreplaqués exportés en 2018 selon Pays de destination

N°	Destination	Volume
1	Senegal	3499
2	Italy	3208
3	Turkey	1149
4	Greece	625
5	Equatorial Guinea	352
6	United Arab Emirates	244
7	China*	240
8	Belgium	166
9	Mexico	121
10	France	103
11	Spain	77
12	São Tomé and	43
13	Egypt	28
14	Brazil	17
15	Thailand	15
<b>Total</b>		<b>9 890</b>

Source : Rapport COMCAM, MINFOF/DRFOF Littoral

### C.6- Volume (en m<sup>3</sup>) de grumes par exportateur en 2018

N°	EXPORTATEURS	Volumes
1	PROPALM	61 575
2	ESA	59 267
3	GRUMCAM	45 443
4	SEFECCAM	44 699
5	SFD	43 019
6	CIC	40 111
7	SEDB	39 877
8	CCT	34 611
9	JDF	33 478
10	BOISCAM	30 128
11	PALLISCO	28 150
12	EXAFF	26 114
13	SIM	23 424

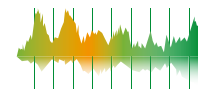

14	IB	21 357
15	SIENCAM	18 206
16	SEX	17 659
17	MKC	16 730
18	IFTCA	16 604
19	SEEF	16 513
20	STBC	16 210
21	HF	14 827
22	FIPCAM	13 183
23	SOBOCA	11 375
24	SEFAC	11 059
25	ALPICAM	10 854
26	CFC	9 705
27	LCF	9 563
28	SCNB	9 464
29	NAMBOIS	8 627
30	KN&CO	8 557
31	BTA	7 734
32	VF	7 680
33	SALI N	7 675
34	CAMWA	7 476
35	FOTRAB	7 033
36	SIBC	6 364
37	SFE	5 965
38	CUF	5 832
39	SABM	5 785
40	SEBAC	4 231
41	SOFONHY	3 492
42	SFID	2 529
43	BMC	2 231
44	EFMK	1 745
45	SCTB	1 663
46	LFM	1 482
47	CIBC	1 394
48	CAFECO	1 188
49	JEAB	1 170
50	SMK	939





51	FEEMAM	930
52	SN	878
53	NEC	487
54	POM	410
55	MBI	351
56	SFIL	258
57	COFA	256
58	BTI	149
59	SEBC	88
60	SSS	74
61	CFK	62
<b>Total</b>		<b>827 737</b>

Source : Rapport COMCAM, MINFOF/DRFOF Littoral

### C.7- Volume (en m<sup>3</sup>) de sciages par exportateur en 2018

N°	Exportateurs	Volume
1	BC	97.00
2	SIM	84839
3	SBF	56849
4	SEFAC	40665
5	KN&CO	33877
6	STBK	33186
7	JDF	31375
8	SEFECCAM	27952
9	GRUMCAM	27034
10	SEEF	25600
11	ESA	20929
12	SMK	20384
13	MKC	17491
14	FIPCAM	17487
15	IB	16990
16	STBC	15566
17	CAME	15186
18	SFD	14867
19	LFM	13722
20	CFC	13501
21	ALPICAM	13437
22	JCX	12688
23	CCT	12339
24	PAWC	12215
25	SEDB	11521

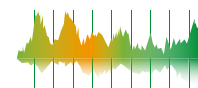

26	PALLISCO	10946
27	FEEMAM	10532
28	SFIL	10234
29	CIFM	9269
30	EFMK	7971
31	GVI	6953
32	SOFOHNY	6952
33	CIC	6576
34	SABM	6246
35	SEBC	6075
36	CFK	5825
37	MBI	5245
38	BS	4734
39	BS	4734
40	PLACAM	4691
41	NF	4078
42	CAFECO	3996
43	SCIFO	3699
44	TWT AFRICA	3323
45	DR BOIS	3274
46	BTC	3249
47	CATALI	3193
48	S2TBED	3163
49	BKB	3127
50	SEF	2953
51	ZENITH	2645
52	NB	2595
53	SSS	2492
54	STBA	2314
55	ENEC	2302
56	SIFOC	2278
57	BA	2250
58	SCTW	1977
59	LCF	1926
60	TCI	1892
61	SCT	1810
62	TB	1575
63	KBS	1482
64	SASBO	1456
65	BASET TIMBER	1436
66	TN BOIS	1323
67	BMC	1320
68	HF	1255
69	JEAB	1255



70	EXOWOOD	1246
71	SIBM	1232
72	KYAT	1213
73	GAD	1195
74	CAMSAW	1190
75	SFID	1155
76	BWBC	951
77	EFC	870
78	NAMBOIS	848
79	SIENCAM	793
80	EXAFF	763
81	GSE	700
82	OA	631
83	TDC	581
84	SOFEN	534
85	CEW	504
86	FOTRAB	497
87	BTI	462
88	SEX	459
89	SN COCAM	415
90	STDC	393
91	STB	388
92	SFMF	347
93	SCTB	304
94	EFMF	271
95	CAMVENEERS	152
96	ECAM	134
97	SGE	71
98	WS	64
99	IFTCA	16
<b>Total</b>		<b>832 845</b>

Source : Rapport COMCAM, MINFOF/DRFOF Littoral

### C.8- Volume (en m<sup>3</sup>) de grumes exportées en 2018 selon l'essence

N°	Essences forestières	Volume (m <sup>3</sup> )
1	Abalé / Abing	662
2	Alep	355
3	Andoung brun	4 705
4	Andoung rose	5 448
5	Awoura	110 539
6	Ayous/Obéché	25 629
7	Azobé	57 554

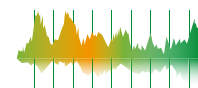

8	Bahia	233
9	Bilinga	34 196
10	Bodioa	18
11	Bubinga rose	256
12	Dabéma	48 757
13	Doussié rouge	36
14	Ebiara Edéa	3 127
15	Ekaba	3 941
16	Ekop ekusek	34
17	Ekop ngombe G.F	2 530
18	Eveuss / Ngon	242
19	Eyek	26 394
20	Eyong	14 986
21	Faro	265
22	Fraké	9 467
23	Gombé / Ekop Ngombé	2 749
24	Iatandza / Evouvouss	1 795
25	Iroko	92
26	Kossipo	2 914
27	Kotibé	46
28	Koto	30
29	Lati / Edjil	93
30	Limbali	9 537
31	Lotofa / Nkanang	2 105
32	Makoré/Douka	1 017
33	Mambodé / Amouk	1 957
34	Mukulungu	2 817
35	Naga	50 955
36	Niové	6 137
37	Okan / Adoum	160 103
38	Onzabili /Angongui	6 095
39	Padouk rouge	112
40	Tali	208 444
41	Teck	410
42	Tiama	763
43	WAMBA	20 192
<b>Total</b>		<b>827737</b>



### C.9- Volume (en m<sup>3</sup>) de sciages exportées en 2018 selon l'essence

N°	Essence forestière	Volume (m <sup>3</sup> )
1	Abalé / Abing	22
2	Acajou blanc	199
3	Acajou de bassam	10 288,00
4	Agba / Tola	140
5	Andoung rose	5
6	Aningré A	128
7	Aningré R	17
8	Assamela	8 733,00
9	Awoura	64 785,00
10	Ayous/Obéché	152 054,00
11	Azobé	36 943,00
12	Bété	1 119,00
13	Bilinga	1 671,00
14	Bossé clair	4 839,00
15	Bubinga rose	734
16	Dabéma	3 844,00
17	Diana /Celtis / Odou	43
18	Dibétou	19 241,00
19	Doussié blanc	16 045,00
20	Doussié rouge	7 743,00
21	Doussié Sanaga	106
22	Ebiara Edéa	255
23	Ekaba	905
24	Ekop ekusek	0
25	Ekop ngombe G.F	17
26	Eyek	1 602,00
27	Eyong	864
28	Fraké	35 022,00
29	Framiré	518
30	Fromager	273
31	Iatandza / Evouvouss	1 801,00
32	Ilomba	962
33	Iroko	94 766,00
34	Kossipo	10 770,00
35	Kotibé	104
36	Koto	1 491,00
37	Lati / Edjil	55
38	Limbali	648
39	Longhi / Abam	49
40	Lotofa / Nkanang	9 163,00
41	Makoré/Douka	92
42	Mambodé / Amouk	104

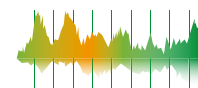

43	Moabi	8 970,00
44	Movingui	9 294,00
45	Mukulungu	1 384,00
46	Naga	15 534,00
47	Niové	730
48	Okan / Adoum	14 811,00
49	Onzabili /Angongui	403
50	Ovengkol / Bubinga E	5
51	Padouk blanc	89
52	Padouk rouge	19 992,00
53	Pao rosa	850
54	Sapelli	127 926,00
55	Sipo	12 302,00
56	Tali	122 728,00
57	Tiama	1 960,00
58	Wengé	387
59	Zingana	7 329,00
<b>Total</b>		<b>832 845</b>

### C.10- Volume (en m<sup>3</sup>) de placages exportées en 2018 selon l'essence

N°	Essence forestière	Volume (m <sup>3</sup> )
1	Ayous/Obéché	49 291
2	Ilomba	16 540
3	Sapelli	1 608
4	Onzabili /Angongui	1 395
5	Aningré R	1 080
6	Eyong	833
7	Lotofa / Nkanang	682
8	Acajou de bassam	510
9	Aningré A	480
10	Fromager	321
11	Fraké	309
12	Iroko	255
13	Padouk rouge	226
14	Kossipo	223
15	Moabi	201
16	Dibétou	189
17	Koto	171
18	Movingui	158
19	Lati / Edjil	141



20	Lati parallèle	138
21	Sipo	90
22	Bossé clair	55
23	Tiama	51
24	Mukulungu	43
25	Bossé foncé	28
26	Doussié rouge	26
27	Okan / Adoum	18
28	Bilinga	17
29	Iatandza / Evouvouss	17
30	Eyek	12
31	Agba / Tola	11
32	Ekaba	9
33	WAMBA	4
34	Ekop ekusek	3
35	Bahia	2
36	Doussié blanc	2
37	Longhi / Abam	1
<b>Total</b>		<b>75140</b>

### C.11- Volume (en m<sup>3</sup>) de contreplaqués exportés en 2018 selon l'essence

N°	Essence forestière	Volume (m <sup>3</sup> )
1	Ayous/Obéché	6 510
2	Ilomba	1 582
3	Fraké	500
4	Eyong	429
5	Lotofa / Nkanang	286
6	Movingui	149
7	Koto	137
8	Onzabili /Angongui	100
9	Fromager	91
10	Sapelli	49
11	Acajou de bassam	33
12	Agba / Tola	23
13	Lati / Edjil	2
<b>Total</b>	<b>9</b>	<b>890</b>







**MINISTÈRE DES FORÊTS ET DE LA FAUNE**  
*MINISTRY OF FORESTRY AND WILDLIFE*

Tél. : (+237) 222 23 49 59

B.P. : 34 430 Yaoundé - Cameroun

Site web : [www.minfoc.cm](http://www.minfoc.cm)