

REPUBLIQUE DU CAMEROUN

Paix – Travail – Patrie

INSTITUT NATIONAL DE LA STATISTIQUE

AGENCE REGIONALE DE L'OUEST



REPUBLIC OF CAMEROON

Peace – Work – Fatherland

NATIONAL INSTITUTE OF STATISTICS

WEST REGIONAL AGENCY

ANNUAIRE STATISTIQUE DE LA REGION DE L'OUEST

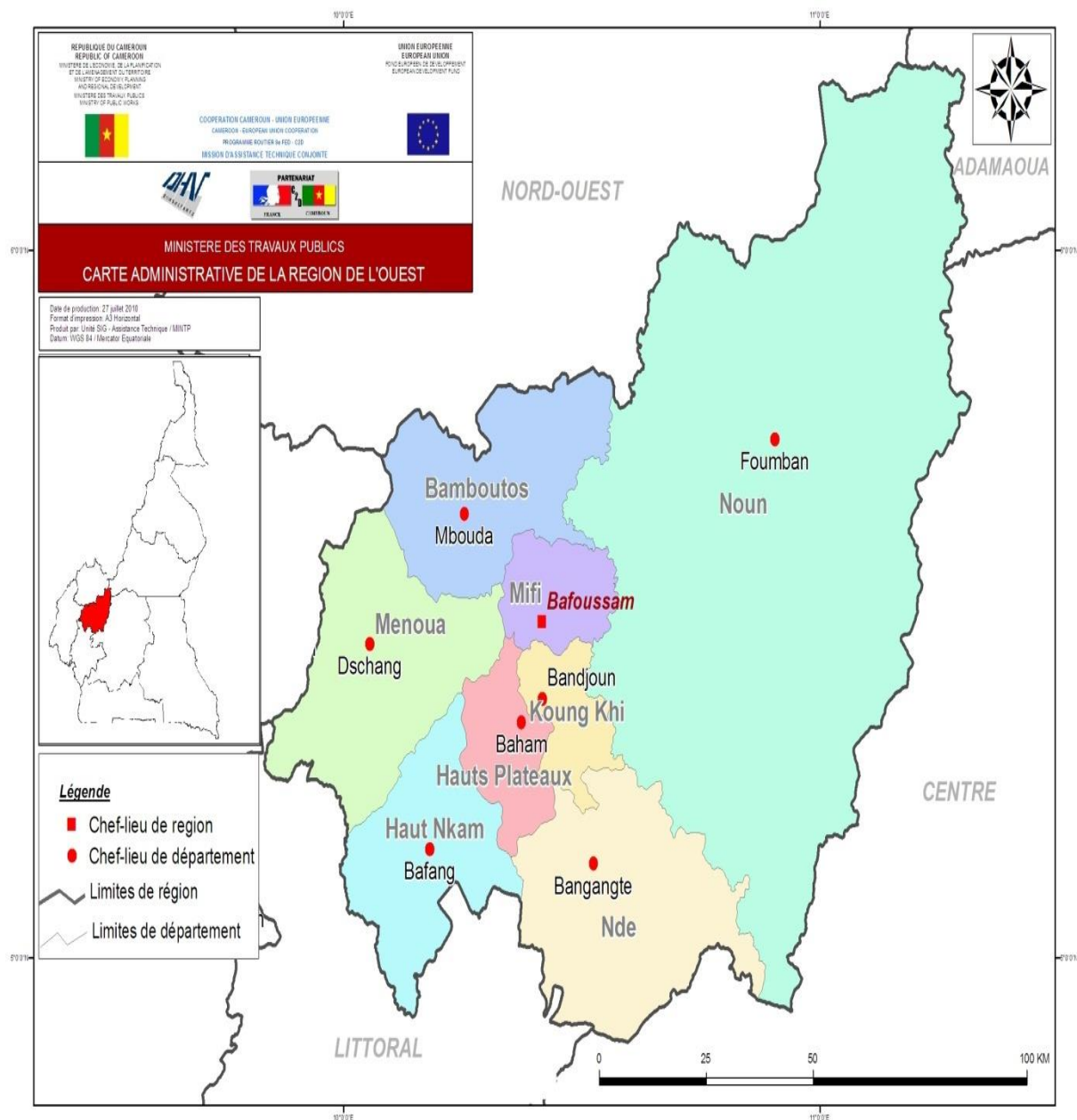

SOMMAIRE

SOMMAIRE	II
SIGLES, SIGNES CONVENTIONNELS ET ABREVIATIONS UTILISEES.....	V
PREMIERE PARTIE : TERRITOIRE ET CLIMATOLOGIE.....	1
CHAPITRE 1 : PRESENTATION DU CADRE PHYSIQUE DE LA REGION	2
CHAPITRE 2 : ORGANISATION INSTITUTIONNELLE, ADMINISTRATIVE ET POLITIQUE	8
CHAPITRE 3 : CLIMATOLOGIE	23
DEUXIEME PARTIE : POPULATION ET AFFAIRES SOCIALES.....	28
CHAPITRE 4 : CARACTERISTIQUES DE LA POPULATION	29
CHAPITRE 5: HABITAT ET CONDITIONS DE VIE.....	45
CHAPITRE 6 : EDUCATION ET INNOVATIONS TECHNOLOGIQUES	57
CHAPITRE 7 : SANTE	165
CHAPITRE 8: EMPLOIS ET REVENUS	178
CHAPITRE 9 : TRAVAIL, PROTECTION SOCIALE ET ASSURANCE.....	199
CHAPITRE 10 : JUSTICE ET GOUVERNANCE.....	205
CHAPITRE 11: CULTURE, TOURISME ET LOISIRS	216
CHAPITRE 12 : JEUNESSE ET SPORT.....	232
CHAPITRE 13: SECURITE ET DROITS HUMAINS	261
CHAPITRE 14: PROMOTION DE LA FEMME ET DE LA FAMILLE	263
TROISIEME PARTIE : ACTIVITES ECONOMIQUES.....	268
CHAPITRE 15: AGRICULTURE	268
CHAPITRE 16: ELEVAGE ET PECHE.....	304
CHAPITRE 17: ENVIRONNEMENT – FAUNE ET FORET	309
CHAPITRE 18: EAU ET ENERGIE	318
CHAPITRE 19 : INDUSTRIES	338
CHAPITRE 20: PRIX A LA CONSOMMATION FINALE DES MENAGES	363

CHAPITRE 21: TRANSPORTS ET TRAVAUX PUBLICS.....	368
CHAPITRE 22: POSTES ET TELECOMMUNICATIONS.....	376
CHAPITRE 23 : INVESTISSEMENTS PUBLICS.....	389
ANNEXE	398

ADMINISTRATION-ET CONTACTS

INSTITUT NATIONAL DE LA STATISTIQUE

Yaoundé-Cameroun

Direction Générale BP : 134 Yaoundé – Cameroun

Tél. : (237) 222.22.04.45/222.22.54.21

Fax : (237) 222.23.24.37

- Département de la Coordination Statistique de la Coopération et de la Recherche ;
- Département des Statistiques Démographiques et Sociales ;
- Département des Statistiques Economiques ;
- Département des Synthèses Economiques ;
- Département des Statistiques d'Entreprises ;
- Département de l'Informatique ;
- Direction des Affaires Administratives et Financières ;
- Inspection des Services ;
- 10 Agences Régionales.

Agence Régionale de l'INS/Ouest à Bafoussam

BP: 1160 Bafoussam

Tél/Fax: (237) 2 33 44 14 54

- ✓ Chargés d'Etudes;
- ✓ Chargés d'Etudes Assistants;
- ✓ Service des Affaires Administratives et Financières;
- ✓ Bureau du courrier et des liaisons.

La reproduction des informations contenues dans ce document est autorisée à condition d'en indiquer la source.

AVANT-PROPOS

Le processus de la Décentralisation et de déconcentration entamé par le Cameroun depuis plusieurs années ; ainsi que la concrétisation de la Région comme unité territoriale de développement spatial et local intégré renforce la nécessité de la connaissance précise de l'information statistique Régionale immédiate sur l'environnement économique, politique et social.

Conformément à ses missions en matière de collecte, de centralisation et de production de l'information statistique, l'Agence Régionale de l'Institut National de la Statistique (INS)-Ouest élabore ainsi l'**Edition 2020** de l'« **Annuaire Statistique de la Région de l'Ouest** ».

Ce document statistique contient des données chiffrées reflétant les activités dans divers domaines de la Région de l'Ouest. L'Annuaire statistique Régionale se veut un outil précieux d'aide à la prise de décisions d'orientation, de planification, de bonne gouvernance et de promotion d'un développement cohérent et durable ; au service des décideurs Régionaux et locaux ; ainsi qu'à tout autre utilisateur de l'information statistique ; afin d'avoir une idée claire et précise des secteurs économique, politique et social de la Région de l'Ouest.

Les informations contenues dans ce document découlent des enquêtes statistiques et recensements. Elles sont également le fruit d'une collecte générale d'informations auprès des Préfectures ; des Délégations et Structures Régionales.

A cet égard, l'Institut National de la Statistique (INS) tient à témoigner toute sa gratitude à l'ensemble des Responsables de ces structures ; qui ont bien voulu nous fournir toutes les données relevant de leurs compétences et qui ont contribué à la rédaction de ce document. Il sera intéressé de recevoir toutes les remarques ou suggestions constructives pouvant aider à son amélioration.

SIGLES, SIGNES CONVENTIONNELS ET ABREVIATIONS UTILISEES

-	Données inexistantes
AD	Adamaoua
AE/CP	Autorisation d'Engagement/Crédit de Paiement
A/E	Agent de l'État
APEE	Association des Parents d'Elèves de l'Etablissement
AGSPs	Administrateur Général Senior des Prisons
AGPs	Administrateur Général des Prisons
APPs	Administrateur Principal des Prisons
APs	Administrateur des Prisons
BCG	Bacille Calmette Guérin
BIP	Budget d'Investissement Public
BTP	Bâtiment et Travaux Publics
BTS	Base Transmission Station
BUCREP	Bureau Central des Recensements et des Etudes de la Population
CAMPOST	Cameroon Postal Services
CAMTEL	Cameroon Télécommunications
CCSA	Cadre Contractuel des Services Administratifs
CDE	Camerounaise Des Eaux
CE	Centre
CETIC	Collège d'Enseignement Technique Industriel et Commercial
CJA	Conseiller de la Jeunesse et d'Animation.
CM	Conseillers Municipaux
CMPJ	Centres Multifonctionnels de Promotion des Jeunes
CPJA	Conseiller Principal de Jeunesse et d'Animation.
CTD	Collectivités Territoriales Décentralisées
DD	Délégation Départementale
DR	Délégation Régionale
DSCE	Document de Stratégie pour la Croissance et l'Emploi

ECAM	Enquête Camerounaise auprès du Ménage
EDS	Enquête Démographique et Santé
EDS-MICS	Enquête Démographique et de Santé et à Indicateurs Multiples
EESSI	Enquête sur l'Emploi et le Secteur Informel
EI	Entreprise Individuelle
ELECAM	Elections Cameroon
EN	Extrême-Nord
EP	Ecole Publique
CSEP	Cadre des Sports et de l'Éducation Physique
FEICOM	Fonds Spécial d'Équipement et d'Intervention Intercommunal
CSEP	Cadre des Sports et de l'Éducation Physique
GCPPs	Gardien- Chef Principal des Prisons
GCMPs	Gardien- Chef Major des Prisons
GCPs	Gardien- Chef des Prisons
GIC	Groupement d'Initiative Commune
GPPs	Gardien Principal des Prisons
GMPs	Gardien Major Principal des Prisons Gardien
GPs	Principal des Prisons
HYSACAM	Hygiène et Salubrité du Cameroun
IPPs	Intendant Principal des Prisons
IAJA	Instructeur Adjoint de la Jeunesse et d'Animation.
IJA	Instructeur de la Jeunesse et d'Animation.
INS	Institut National de la Statistique
IPPs	Intendant Principal des Prisons
IPs	Intendant des Prisons
IPJA	Instructeur Principal de la Jeunesse et d'Animation.
ITR	International Transmission Radio
LT	Littoral
MCNC	Mouvement Citoyen National Camerounais
MICS	Multiple Indicators Cluster Survey
MIILDA	Moustiquaire Imprégnée d'Insecticide à Longue Durée d'Action
MINADER	Ministère de l'Agriculture et du Développement Rural
MINAS	Ministère des Affaires Sociales
MINATD	Ministère de l'Administration Territoriale et de la Décentralisation
MINCOM	Ministère de la Communication
MINCOMMERCE	Ministère du Commerce
MINAC	Ministère des Arts et de la Culture
MINDCAF	Ministère des Domaines, Cadastre et des Affaires Foncières
MINDUH	Ministère du Développement Urbain et de l'Habitat
MINEDUB	Ministère de l'Education de Base
MINEE	Ministère de l'Énergie et de l'Eau
MINEFOP	Ministère de l'Emploi et de la Formation Professionnelle

MINEP	Ministère de l'Environnement et de la Protection de la Nature et du Développement Durable
MINEPAT	Ministère de l'Economie de la Planification et de l'Aménagement du Territoire
MINEPIA	Ministère de l'Elevage, des Pêches et des Industries Animales
MINESEC	Ministère des Enseignements Secondaires
MINESUP	Ministère de l'Enseignement Supérieur
MINFI	Ministère des Finances
MINFOF	Ministère des Forêts et de la Faune
MINFOPRA	Ministère de la Fonction Publique et de la Réforme Administrative
MINIMIDT	Ministère de l'Industrie, des Mines et du Développement Technologique
MINJEC	Ministère de la Jeunesse et de l'Education Civique
MINJUSTICE	Ministère de la Justice
MINMAP	Ministère des Marchés Publics
MINPMEESA	Ministère des Petites et Moyennes Entreprises, de l'Economie Sociale et de l'Artisanat
MINPOSTEL	Ministère des Postes et Télécommunications
MINPROFF	Ministère de la Promotion de la Femme et de la Famille
MINRESI	Ministère de la Recherche Scientifique et Technique
MINREXT	Ministère des Relations Extérieures
MINSANTE	Ministère de la Santé
MINSEP	Ministère des Sports et de l'Education Physique
MINT	Ministère des Transports
MINTOUL	Ministère du Tourisme et des Loisirs
MINTP	Ministère des Travaux Publics
MINTSS	Ministère du Travail et de la Sécurité Sociale
MRC	Mouvement pour la Renaissance du Cameroun
NC	Non concerné
ND	Non déclaré
OU	Ouest
PAJER-U	Programme d'Appui à la Jeunesse Rurale et Urbaine
PÉV	Programme Élargi de Vaccination
PIAASI	Programme Intégré d'Appui aux Acteurs du Secteur Informel
PIP	Programme d'Investissement Prioritaire
PF	Prestations Familiales
PPTE	Pays Pauvres Très Endettés
PVID	Pension de Vieillesse, d'Invalidité et Décès
RADEC	Rapport sur le Développement Economique du Cameroun
RDPC	Rassemblement Démocratique du Peuple Camerounais
RGE	Recensement Général des Entreprises
RGPH	Recensement Général de la Population et de l'Habitat
RP	Risques Professionnels
SA	Société Anonyme
SARL	Société à responsabilité Limitée

SARLU	Société à Responsabilité Limitée Unipersonnelle
SCDP	Société Camerounaise des Dépôts Pétroliers
SDF	Social Démocratic Front
SIDA	Syndrome de l'Immuno-Déficience Acquise
SIPs	Super Intendant des Prisons
TA	Technicien d'Agriculture
TF	Titre Foncier
UDC	Union Démocratique du Cameroun
UDS	Université de Dschang
UdM	Université des Montagnes
UMS	Union des Mouvements Socialistes

PREMIERE PARTIE : TERRITOIRE **ET CLIMATOLOGIE**

Chapitre 1 : PRESENTATION DU CADRE PHYSIQUE DE LA REGION

1.1 Présentation

Ce chapitre a pour objectif de présenter globalement l’historique et les situations géographiques et territoriales de la région de l’Ouest. Il présente la répartition administrative de la région, sa superficie ainsi que celles des Départements la constituant. Il éclaire également sur les distances séparant chaque unité administrative de la capitale Régionale.

Pour cela, il est subdivisé en deux grandes parties dont le milieu physique et la répartition administrative de la Région.

1.2 Méthodologie

Les données utilisées dans ce chapitre proviennent essentiellement de quatre (04) principales sources, à savoir les Délégations régionales du MINTP, MINATD et MINADER.

1.3 Sources de documentation

Les données ci-dessous sont issues des rapports d’activités des délégations Régionales du MINTP, MINATD et MINADER.

Graphique 1.1: Carte de la Région de l'Ouest

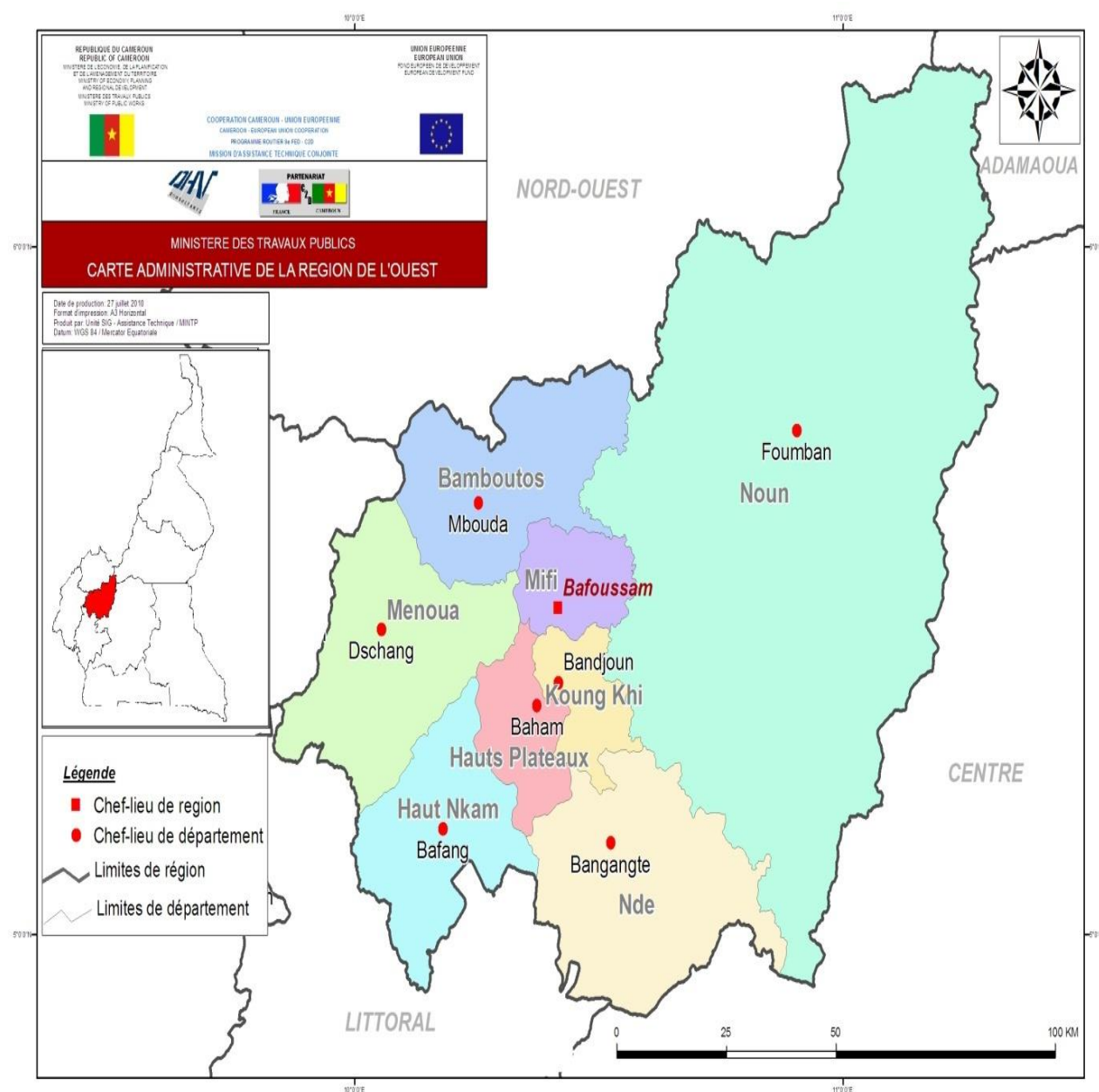

Source : DR MINATD

1.4 Historique, situation géographique et superficie de la Région de l'Ouest

1.4.1 Historique de la Région de l'Ouest

La Région de l'Ouest a été créée par décret Présidentiel N°72/349 portant organisation administrative de la République Unie du Cameroun. Cependant, le passage des provinces en région au Cameroun s'est fait par décret Présidentiel N° 2008/376 du 12 Novembre 2008

transformant ainsi les provinces en Région. C'est à partir de ce décret que ce qui jadis était province de l'Ouest est devenu Région de l'Ouest avec pour Capital Bafoussam avec une superficie de 13 892 Km².

1.4.2 Situation géographique de la région

La Région de l'Ouest est limitée au Nord et au Nord-Ouest par la Région du Nord-Ouest, à l'Ouest par le Région du Sud-Ouest, au Sud par les Régions du Littoral et du Centre, à l'Est par les Régions du Centre et du Littoral, au Nord-Est par celle de l'Adamaoua. Elle est la moins vaste du pays et couvre une superficie de 13.892 Km², soit 3% de l'étendue du territoire national et est située dans l'hémisphère nord entre les parallèles 5° et 6°15 et les méridiens de 10° et 15° de Greenwich.

1.4.3 Les différentes unités administratives de la Région de l'Ouest

La Région de l'Ouest a pour chef lieux Bafoussam. Elle compte huit (08) Départements, quarante (40) arrondissements quarante (40) communes et 01 communauté urbaine. Le tableau 1.1 donne la répartition administrative ainsi que le nombre de collectivités territoriales décentralisées de la Région de l'Ouest. Le Département du Noun est celui ayant le plus grand nombre d'arrondissements (09).

1.5 Liste des tableaux et graphiques

TABLEAU 1.1 : NOMBRE DE DÉPARTEMENT, COMMUNES ET COMMUNAUTÉ URBAINE	4
TABLEAU 1.2 : LES DÉPARTEMENTS ET LEUR SUPERFICIE.....	5
TABLEAU 1.3 : DÉPARTEMENTS, CHEFS-LIEUX ET ARRONDISSEMENTS DE LA RÉGION DE L'OUEST	5
TABLEAU 1.4 : DISTANCE ENTRE BAFOUSSAM ET LES ARRONDISSEMENTS DE LA RÉGION DE L'OUEST	6

Tableau 1.1 : Nombre de Département, Communes et Communauté urbaine

Régions	Chefs-lieux	Départements	Communes	Communautés Urbaines
Ouest	Bafoussam	08	40	01

Source : DR MINTD/OU

1.4.4 Superficie de l'Ouest

Cette partie présente la superficie de la Région de l'Ouest par Département ainsi que les distances séparant les unités administratives entre elles.

La Région de l'Ouest couvre une surface qui s'étend sur 13,892 Km². Parmi les 08 départements que compte la Région, le Noun est celui ayant la plus grande superficie (7700 Km²), soit environ 55% de la superficie totale de la Région.

Concernant les distances entre les villes, les arrondissements de Magba et de Malantouen tous dans le Département du Noun sont ceux les plus éloignés (135 Km) de la ville de Bafoussam, capitale régionale de l'Ouest.

Les tableaux 1.2, 1.3 et 1.4 ci-dessous présentent respectivement la superficie de chaque Département, les arrondissements par Département et les distances séparant les différents arrondissements.

Tableau 1.2 : Les Départements et leur superficie

Département	Nombre d'Arrondissements	Superficie (en km ²)
BAMBOUTOS	4	1,173
HAUT- NKAM	7	958
HAUTS- PLATEAUX	4	415
KOUNG -KHI	3	353
MENOUA	6	1,380
MIFI	3	402
NDE	4	1524
NOUN	9	7,700

Source : Service du Gouverneur/OU

Tableau 1.3 : Départements, chefs-lieux et Arrondissements de la Région de l'Ouest

Département	Chefs-lieux	Nombre d'arrondissement	Arrondissement
MIFI	Bafoussam	3	Bafoussam 1 ^{er} , Bafoussam 2 ^{ème} Bafoussam 3 ^{ème}
BAMBOUTOS	Mbouda	4	Batcham, Galim, Mbouda et Babadjou
Haut - Nkam	Bafang	7	Bafang , Bana , Bakou , Banka , Bandja, Kékemet Banwa
Hauts - Plateaux	Baham	4	Baham, Bamendjou, Bangou et Batié
KOUNG-KHI	Bandjoun	3	Poumogne, Djebem et Bayamgam
MENOUA	Dschang	6	Dschang, Fokoué, Santchou, Nkong-ni, Penka-Michel Fongo- Tongo

Département	Chefs-lieux	Nombre d'arrondissement	Arrondissement
NDE	Bangangté	4	Bangangté, Bazou, Tonga et Bassamba
NOUN	Foumban	9	Foumban, Foumbot, Magba, Malantouen, Massangam, Koutaba, Bangourain, Njimoun et Kouoptamo

Source : DR MINATD

Tableau 1.4 : Distance entre Bafoussam et les Arrondissements de la Région de l'Ouest

Capitale de la Région de l'Ouest	Départements	Arrondissements (arrivée)	Distance entre Bafoussam et l'arrondissement (Km)
Bafoussam	Bafoussam	Bafoussam I	0
		Baleng	5,6
		Bamoungoum	13,5
	Mbouda	Mbouda	30
		Batcham	38
		Galim	47
		Babadjou	40
	Bafang	Bafang	60
		Bana	71
		Bandja	43
		Kekem	86
		Bakou	70
		Banka	58
		Banwa	88
	Baham	Baham	20
		Bamendjou	15
		Bangou	25
		Batié	26
	Bandjoun	Poumogne	12
		Bayangam	20
		Djebem	18
	Dschang	Dschang	50
		Fokoué	70
		Penka-Michel	25
		Santchou	80
		Nkong-Ni	43
		Fongo-Tongo	63
Bangangté	Bangangté	49	
	Bazou	71	
	Tonga	87	

Capitale de la Région de l'Ouest	Départements	Arrondissements (arrivée)	Distance entre Bafoussam et l'arrondissement (Km)
	Noun	Bassamba	67
		Foumbot	27
		Magba	135
		Malantouen	135
		Massangam	79
		Koutaba	52
		Bangourain	104
		Kouoptamo	45
		Njimom	92

Source : DR-MINTP/OU

Ce chapitre avait pour objectif de présenter la répartition administrative de la Région de l'Ouest. Il ressort des données que cette Région a une superficie de 13,892 Km². Elle comporte en son sein huit (08) départements, quarante (40) arrondissements, quarante (40) communes et une (01) communauté urbaine. Le prochain chapitre s'attardera sur l'organisation institutionnelle administrative et politique de la Région.

Chapitre 2 : ORGANISATION INSTITUTIONNELLE, ADMINISTRATIVE ET POLITIQUE

2.1 Présentation

Ce chapitre présente d'abord les grands repères historiques et ensuite l'organisation institutionnelle et administrative et traditionnelle de la Région de l'Ouest. Il donne en quelque sorte les effectifs par sexe des Conseillers régionaux, des Sénateurs, des Députés à l'assemblée nationale, et des Maires et Conseillers municipaux dans les communes.

La Région de l'Ouest qui a à sa tête un Gouverneur, compte huit (08) Départements et 40 Arrondissements. Selon les données du MINTD et d'ELECAM, la Région de l'Ouest compte en 2022 :

- 90 Conseillers Régionaux dont 71 hommes et 19 femmes ;
- 10 Sénateurs dont 08 hommes (80%) et 02 femmes (20%) ;
- 25 Députés titulaires dont 15 hommes et 10 femmes ;

- Dix (10) Sénateurs parmi lesquels, 80% sont des hommes et seulement 20% sont des femmes ;
- Quarante 40 Maires dont 87,5% sont des hommes. Les Conseillers municipaux sont au nombre de 1216 dont 75% sont de sexe masculin 25% de sexe féminin.

Le nombre de chefferies traditionnelles réparti dans tous les départements de la Région en 2022 était de 11 pour les chefferies de 1^{er} degré, 116 Chefferies de 2nd degré et 1309 chefferies de 3^{ème} degré.

Quelques repères historiques de la Région de l'Ouest

1. 1993: Création de l'Université de Dschang
2. **17 janvier 2008** : La Communauté Urbaine de Bafoussam (Ville de Bafoussam) a vu le jour à partir. Du Décret Présidentiel n°2008/022 du 17 janvier 2008. Comme stipulé à l'article 2(alinéa 1) de ce décret, la Communauté Urbaine de Bafoussam est composée de 3 communes, à savoir :
 - La Commune de Bafoussam 1^{er} (Commune d'arrondissement de Bafoussam 1^{er}) dont le siège est à Bafoussam ;
 - La Commune de Bafoussam 2^e (Commune d'arrondissement de Bafoussam 2^e) dont le siège est à Baleng ;
 - La Commune de Bafoussam 3^e (Commune d'arrondissement de Bafoussam 3^e) dont le siège est à Bamougoum.

2.2 Méthodologie

Ce chapitre a été élaboré à partir du rapport des élections législatives et municipales du 20 octobre 2018 dans la Région de l'Ouest fourni par la Délégation Régionale d'ELECAM-Ouest, du fichier actualisé des Départements, Arrondissements et communes de la Région de l'Ouest, des Services du Gouverneur.

2.3 Sources de documentation

Quatre principales sources de documentation ont fourni les données de ce chapitre, à savoir :

- le rapport des élections législatives et municipales du 20 Octobre 2018 dans la Région de l'Ouest fourni par la Délégation Régionale d'ELECAM-Ouest ;

- le fichier actualisé des Départements, Arrondissements et communes de la Région de l'Ouest des Services du Gouverneur ;

2.4 Organisation Administrative

La Région de l'Ouest a pour Chef-lieu Bafoussam et comprend 8 départements qui sont : Les Bamboutos, le Haut-Nkam, les Hauts-Plateaux, le Koung-Khi, la Mifi, la Menoua, le Ndé et le Noun. Cette Région compte 40 Arrondissements.

2.5. Liste des tableaux

TABLEAU 2.1: DÉPARTEMENTS, CAPITALE DÉPARTEMENTALE ET ARRONDISSEMENTS DE LA RÉGION DE L'OUEST EN 2021 ET 2022	12
TABLEAU 2.2: CHEFFERIES TRADITIONNELLES DE 1^{ER} DEGRÉ DE LA RÉGION DE L'OUEST EN 2022	14
TABLEAU 2.3: EFFECTIF DES CHEFFERIES TRADITIONNELLES DE LA RÉGION DE L'OUEST EN 2022	15
TABLEAU 2.4: RÉPARTITION DES SÉNATEURS SELON LE STATUT ET LE GENRE DANS LA RÉGION DE L'OUEST.....	17
TABLEAU 2.5 : RÉPARTITION SELON LE GENRE DES SÉNATEUR, MAIRES, CONSEILLERS RÉGIONAUX ET CONSEILLERS MUNICIPAUX DANS LA RÉGION DE L'OUEST EN 2022	17
TABLEAU 2.6 : RÉPARTITION DES SÉNATEURS PAR DÉPARTEMENT, PAR GENRE ET SELON LE PARTI POLITIQUE DANS LA RÉGION DE L'OUEST EN 2022.....	18
TABLEAU 2.7 : RÉPARTITION DES DÉPUTÉS À L'ASSEMBLÉE NATIONALE PAR DÉPARTEMENT ET SELON LE PARTI POLITIQUE EN 2022 DANS LA RÉGION DE L'OUEST	18
TABLEAU 2.8 : RÉPARTITION DES CONSEILLERS RÉGIONAUX PAR SEXE, PAR DÉPARTEMENT ET SELON LE PARTI POLITIQUE DANS LA RÉGION DE L'OUEST EN 2022	19
TABLEAU 2.9: RÉPARTITION DES MAIRES ET ADJOINTS AUX MAIRES DANS LA RÉGION DE L'OUEST EN 2022.....	19
TABLEAU 2.10 : ETAT DES CENTRES D'ETAT CIVIL NON FONCTIONNELS ET TAUX DE NON FONCTIONNALITÉ EN 2018	20
TABLEAU 2.11 : ETAT FONCTIONNEL DES CENTRES SECONDAIRES D'ETAT CIVIL PAR DÉPARTEMENT DANS LA RÉGION DE L'OUEST EN 2019.....	21
TABLEAU 2.12 : ETAT DES CENTRES D'ETAT CIVIL NON FONCTIONNELS ET TAUX DE NON FONCTIONNALITÉ EN 2019	21

TABLEAU 2.13: ETAT DES CENTRES D'ETAT CIVIL FONCTIONNELS ET NON FONCTIONNELS EN 2020	22
TABLEAU 2.14 : ETAT DES CENTRES D'ÉTAT CIVIL PRINCIPAUX ET SECONDAIRES EN 2021	22
TABLEAU 2.15 : ETAT DES CENTRES D'ÉTAT CIVIL PRINCIPAUX ET SECONDAIRES EN 2022.....	22

Liste des graphiques

GRAPHIQUE2.1: CARTE DE LA REGION DE L'OUEST	12
--	-----------

Graphique2.1: Carte de la Région de l'Ouest

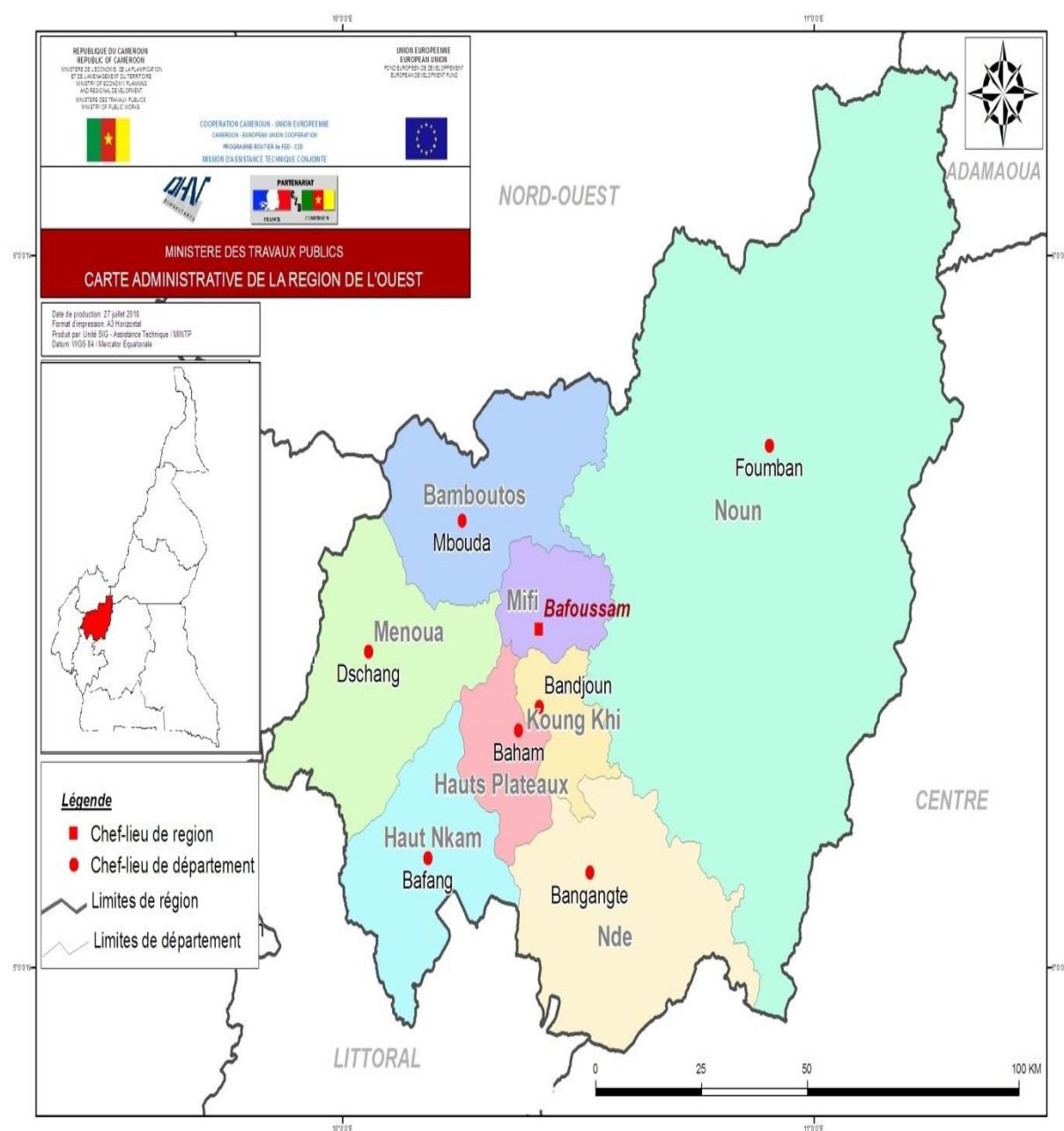

Source : DR MINATD/OU

Tableau 2.1: Départements, capitale départementale et arrondissements de la Région de l'Ouest en 2021 et 2022

DEPARTEMENT	Capitale	Nombre d'arrondissements	Arrondissements
MIFI	Bafoussam	3	Bafoussam I, II & III
BAMBOUTOS	Mbouda	4	Batcham, Galim, Mbouda & Babadjou

DEPARTEMENT	Capitale	Nombre d'arrondissements	Arrondissements
HAUT-NKAM	Bafang	7	Bafang, Bana, Bakou, Banka, Bandja, Kékem & Banwa
HAUTS-PLATEAUX	Baham	4	Baham, Bamendjou, Bangou & Batié
KOUNG-KHI	Bandjoun	3	Poumogne, Djebem & Bayamgam
MENOUA	Dschang	6	Dschang, Fokoue, Santchou, Nkong-ni, Penka-Michel & Fongo-Tongo
NDE	Bangangte	4	Bangangté, Bazou, Tonga & Bassamba
NOUN	Foumban	9	Foumban, Foubot, Magba, Malantouen, Massangam, Koutaba, Bangourain, Njimoun & Kouoptamo

Source : Service du Gouverneur

2.5 Organisation Traditionnelle

La Région de l'Ouest comprend 11 (onze) chefferies de 1er degré, 116 chefferies de 2nd degré et 1309 chefferies de 3^{ème} degré.

2.5.1 LES ETHNIES

Plusieurs ethnies sont présentes dans la région de l'Ouest : les BAMILEKE, les BAMOUN, les MBÔ, les FOULBE, les PEULS et les TIKARS. **Les ethnies majoritaires sont les BAMOUN et les BAMILEKE.** Les BAMOUNS occupent majoritairement le département du NOUN tant dis que les BAMILEKES constituent l'essentiel de la population des sept autres départements.

Les BAMILEKE et les BAMOUN pratiquent le culte des ancêtres et l'organisation politico-religieuse est marquée par la présence de plusieurs sociétés secrètes à caractère initiatique. Les us et coutumes des deux ethnies sont très proches, bien que les BAMOUNS soient en majorité musulmans et les BAMILEKES chrétiens ou animistes. Les communautés dans ces deux ethnies sont organisées autour des rois (chefs supérieurs) qui sont dépositaires du pouvoir ancestral. Le roi règne et est assisté d'un conseil des notables.

2.5.2 Origines des bamiléks

Les Bamiléks seraient les descendants des BALADIS partis de l'Égypte médiévale au IX^e siècle de notre ère. Les BALADIS arrivent en région TIKAR vers le milieu du XII^e siècle

avant de se diviser vers 1360 à la mort de leur dernier souverain, le roi NDEH. YENDE, premier prince, va refuser le trône et traverser la rivière NOUN pour fonder le royaume BAFOUSSAM. Sa sœur cadette dans le même élan migratoire ira vers la région de BANSO.

De BAFOUSSAM naîtront quasiment tous les autres groupements BAMILEKE entre le XV^e siècle et le XX^e siècle. Les BAMILEKES s'identifient par leur origine, à celle de la **Haute Egypte antique**. La signification figurative des BAMILEKES est la suivante : descendants des anciens égyptiens. Le mot « **Bamiléké** » est une appellation moderne, pour faciliter la lecture dans les langues occidentales. **BA' Mieh Lah Ke'** est l'appellation la plus proche de la prononciation originelle. La signification littérale du mot « **Bamiléké** » son par son est la suivante :

BA' : Les, ceux de... (Pour désigner l'origine géographique de quelqu'un)

Mieh : les frères

Lah : le pays, la région

Ke' : Haut, le haut, ce qui est en haut d'un endroit, une région, d'une terre. Haut en parlant d'un pays ou d'une région en Afrique, il s'agit de la Haute Egypte.

Deux hypothèses différentes, datant de l'époque de la colonisation du Cameroun, expliquent une fois de plus l'origine de ce nom. La première affirme qu'un interprète Douala serait à l'origine du mot **Bamiléké**. Selon cette version, le mot Bamiléké vient du terme "**Baboté Ba leké**" qui signifierait "**les porteurs de masque au visage**". La seconde soutient que le mot "**Bamiléké**" vient de l'expression de la langue FOTO (région de Dschang) "**Pe me leke**" qui signifie "**les habitants des montagnes et des ravins**". C'est cette dernière qui est le plus souvent retenue.

Tableau 2.2: Chefferies traditionnelles de 1^{er} degré de la Région de l'Ouest en 2022

Chefferies de 1 ^{er} degré	Arrondissement	Département	Nom du Chef
Sultanat Bamoun	Foumban	Noun	Nabil Mbombo Njoya
Chefferie Foto	Dschang	Menoua	Guy Bertrand Momo Soffack Ier
Chefferie Batcham	Batcham	Bamboutos	
Chefferie Banka	Bana	Haut-Nkam	David Monkam Tientche
Chefferie Bangangté	Bangangté	Ndé	Nji Mohnlu Seidou Bokam
Chefferie Bangang	Batcham	Bamboutos	Joseph Momo
Chefferie Bana	Bana	Haut-Nkam	Sikam Happi V
Chefferie Bamougoum	Bafoussam III	Mifi	Jacques K. Fotso
Chefferie Babadjou	Babadjou	Bamboutos	Jean-Marie Penandjo
Chefferie Bandjoun	Poumougne	Koung-Khi	Honoré Djomo Kamga

Source : DR-ELECAM/OU

Tableau 2.3: Effectif des chefferies traditionnelles de la Région de l'ouest en 2022

	Nombre de chefferies			Catégorie	
	Chefferies officielles	Chefferies non officielles	Total		
Ouest	1 309	130	1 439	- Chefferies 1er degré :01 - Chefferies 2 nd degré :04 - Chefferies 3 ^{ème} degré :168	
Mifi	163	10	173		
Bafoussam 1	36	6	42		
Bafoussam 2	73	1	74		
Bafoussam 3	54	3	57		
Bamboutos	317	15	332		- Chefferies 1er degré :03 - Chefferies 2 nd degré :12 - Chefferies 3 ^{ème} degré :317
Babadjou	15	0	15		
Batcham	164	15	179		
Galim	43	0	43		
Mbouda	95	0	95		
Haut - Nkam	171	45	216	- Chefferies 1er degré :02 - Chefferies 2 nd degré :35 - Chefferies 3 ^{ème} degré :179	
Bafang	16	3	19		
Bakou	16	2	18		
Bana	29	8	37		
Bandja	32	2	34		
Banka	25	2	27		
Banwa	24	23	47		
Kekem	29	5	34		
Hauts -Plateaux	103	10	113		- Chefferies 1er degré :00 - Chefferies 2 nd degré :08 - Chefferies 3 ^{ème} degré :105
Baham	18	1	19		
Bamendjou	36	8	44		
Bangou	38	1	39		

	Nombre de chefferies			Catégorie
	Chefferies officielles	Chefferies non officielles	Total	
Batié	11	0	11	
Koung-Khi	90	5	95	- Chefferies 1er degré :01 - Chefferies 2 nd degré :04 - Chefferies 3 ^{ème} degré :90
Bayangam	31	3	34	
Djebem	21	2	23	
Poumougne	38	0	38	
Menoua	170	38	208	
Dschang	21	16	38	- Chefferies 1er degré : 02 - Chefferies 2 nd degré : 18 - Chefferies 3 ^{ème} degré : 188
Fokoué	16	4	20	
Fongo-Tongo	8	1	9	
Nkong-Ni	32	4	36	
Penka-Michel	33	5	38	
Santchou	60	8	68	
Ndé	104	4	108	
Bangangté	41	2	43	- Chefferies 1er degré :01 - Chefferies 2 nd degré :12 - Chefferies 3 ^{ème} degré :91
Bassamba	4	0	4	
Bazou	21	2	23	
Tonga	38	0	38	
Noun	191	3	194	
Bangourain	8	0	8	- Chefferies 1er degré :01 - Chefferies 2 nd degré :23 - Chefferies 3 ^{ème} degré :171
Foumban	44	0	44	
Foumbot	25	3	28	
Kouoptamo	11	0	11	
Koutaba	16	0	16	
Magba	18	0	18	

	Nombre de chefferies			Catégorie
	Chefferies officielles	Chefferies non officielles	Total	
Malantouen	26	0	26	
Massangam	29	0	29	
Njimom	14	0	14	

Source : DR-ELECAM/OU

2.6 Organisation Politique de la Région de l'Ouest

Plusieurs parties politiques cohabitent dans la Région de l'Ouest : Ils sont :

RDPC: Rassemblement Démocratique du peuple Camerounais ;

UNDP: Union Nationale pour la Démocratie et le Progrès;

MRC : Mouvement pour la Renaissance du Cameroun ;

MDR: Mouvement pour la Défense de la République;

USM: Union des Mouvements Socialistes;

UDC : Union Démocratique de Cameroun ;

SDF: Social Democratic Front ;

MCNC (NPPC): Mouvement Citoyen National Camerounais (National program for Peace in Cameroon).

Tableau 2.4: Répartition des Sénateurs selon le statut et le genre dans la Région de l'Ouest.

SENATEURS ELUS		SENATEURS NOMMES	
HOMME	FEMME	HOMME	FEMME
5	2	3	0

Source : DR-ELECAM/OU

Tableau 2.5 : Répartition selon le genre des Sénateur, Maires, Conseillers Régionaux et conseillers Municipaux dans la Région de l'Ouest en 2022

Région de l'Ouest	Homme	Femme	Total	Parti politique/ Commandement Traditionnel
Nombre de Conseillers Régionaux (2020)	71	19	90	RDPC, UDC, Chefs traditionnels
Nombre de Sénateurs Titulaires	8	2	10	RDPC

(2020)	Suppléants	8	2	10	
Nombre de Députés (2020)	Titulaires	15	10	25	RDPC, UDC, UMS
	Suppléants	12	13	25	
Nombre de Maires (2020)	Principaux	35	5	40	MCNC, RDPC, UDC, UMS
	Adjoints	81	25	106	
Nombre de Conseillers Municipaux		910	306	1216	MCNC, RDPC, UDC, UMS

Source : DR-ELECAM/OU

Tableau 2.6 : Répartition des Sénateurs par Département, par genre et selon le parti politique dans la Région de l'Ouest en 2022

Division	Nombre de sièges	Parti politique vainqueur	Titulaires		Suppléants	
			Homme	Femme	Homme	Femme
Bamboutos	7	CPDM	1	0	1	0
Haut-Nkam			1	0	1	0
Hauts - Plateaux			1	0	0	1
Koung-Khi			0	0	0	0
Menoua			1	0	0	1
Mifi			1	0	1	0
Ndé			0	1	1	0
Noun			0	1	1	0
Total			/	/	5	2

Source : DR-ELECAM/OU

Tableau 2.7 : Répartition des Députés à l'Assemblée Nationale par Département et selon le Parti politique en 2022 dans la Région de l'Ouest

Département	Nombre de sièges	Partis politique vainqueur	Titulaires		Suppléants	
			Homme	Femme	Homme	Femme
Bamboutos	4	RDPC	3	1	4	0
Haut -Nkam	3	RDPC (1) UMS (2)	2	1(UMS)	1	2(UMS 1, CPDM 1)
Hauts - Plateaux	2	RDPC	1	1	0	2
Koung-Khi	2		1	1	1	1
Menoua	5		3	2	2	3
Mifi	2		1	1	1	1
Ndé	2		1	1	1	1
Noun	5		RDPC (1) UDC (4)	3(CPDM 1, UDC 2)	2(UDC)	2(UDC)
Total	25	RDPC (19), UMS (2), UDC (4)	15	10	12	13

Source : DR-ELECAM/OU

Tableau 2.8 : Répartition des conseillers Régionaux par sexe, par Département et selon le parti politique dans la Région de l'Ouest en 2022

Département	Conseillers Régionaux			
	Représentants du commandement traditionnel (20 sièges)	Délégués de Départements (70 sièges)		
		Homme	Femme	Partis Politiques
Bamboutos	3	6	3	RDPC
Haut -Nkam	2	8	2	
Hauts -Plateaux	2	4	1	
Koung-Khi	2	3	1	
Menoua	3	7	4	
Mifi	3	6	2	
Ndé	2	4	2	
Noun	3	13	4	UDC
Total	20	51	19	4 (UDC), 15 (RDPC)

Source : DR-ELECAM/OU

Tableau 2.9: Répartition des Maires et adjoints aux Maires dans la Région de l'Ouest en 2022

Circonscription Administrative	Maires			Adjoints aux Maires		
	Homme	Femme	Total	Homme	Femme	Total
Ouest	35	5	40	81	25	106
Mifi	3	0	3	9	3	12
Bafoussam 1	1	0	1	4	2	6
Bafoussam 2	1	0	1	4	0	4
Bafoussam 3	1	0	1	1	1	2
Bamboutos	3	1	4	9	3	12
Babadjou	0	1	1	2	0	2
Batcham	1	0	1	3	1	4
Galim	1	0	1	1	1	2
Mbouda	1	0	1	3	1	4
Haut - Nkam	6	1	7	12	2	14
Bafang	0	1	1	2	0	2
Bakou	1	0	1	1	1	2
Bana	1	0	1	2	0	2
Bandja	1	0	1	2	0	2
Banka	1	0	1	2	0	2
Banwa	1	0	1	2	0	2
Kekem	1	0	1	1	1	2
Hauts-Plateaux	4	0	4	8	0	8
Baham	1	0	1	2	0	2
Bamendjou	1	0	1	2	0	2

Circonscription Administrative	Maires			Adjoints aux Maires		
	Homme	Femme	Total	Homme	Femme	Total
Bangou	1	0	1	2	0	2
Batié	1	0	1	2	0	2
Koung-Khi	2	1	3	5	3	8
Bayangam	1	0	1	1	1	2
Djebem	1	0	1	1	1	2
Poumougne	0	1	1	3	1	4
Menoua	5	1	6	15	3	18
Dschang	1	0	1	4	0	4
Fokoué	0	1	1	2	0	2
Fongo-Tongo	1	0	1	1	1	2
Nkong-Ni	1	0	1	3	1	4
Penka-Michel	1	0	1	3	1	4
Santchou	1	0	1	2	0	2
Ndé	4	0	4	6	4	10
Bangangté	1	0	1	3	1	4
Bassamba	1	0	1	1	1	2
Bazou	1	0	1	1	1	2
Tonga	1	0	1	1	1	2
Noun	8	1	9	19	7	26
Bangourain	1	0	1	1	1	2
Foumban	0	1	1	3	1	4
Foumbot	1	0	1	4	0	4
Kouoptamo	1	0	1	1	1	2
Koutaba	1	0	1	1	1	2
Magba	1	0	1	2	0	2
Malantouen	1	0	1	3	1	4
Massangam	1	0	1	1	1	2
Njimom	1	0	1	3	1	4

Source : DR-ELECAM/OU

Tableau 2.10 : Etat des centres d'Etat Civil non fonctionnels et taux de non fonctionnalité en 2018

DEPARTEMENT	TOTAL DES CENTRES D'ETAT CIVIL (CECS+CECP)	CENTRE D'ETAT CIVIL NON FONCTIONNELS	TAUX DE NON FONCTIONNALITE DES CENTRES (%)
HAUTS PLATEAUX	42	6	14,2857143
NDE	23	2	8,69565217
KOUNG-KHI	31	5	16,1290323
NOUN	56	8	14,2857143
MIFI+CU	40	1	2,5
BAMBOUTOS	51	1	1,96078431

DEPARTEMENT	TOTAL DES CENTRES D'ETAT CIVIL (CECS+CECP)	CENTRE D'ETAT CIVIL NON FONCTIONNELS	TAUX DE NON FONCTIONNALITE DES CENTRES (%)
MENOUA	95	10	10,5263158
HAUT-NKAM	59	39	66,1016949
TOTAL	397	72	18,1360202

Source : AR-BUNEC/OUEST

Tableau 2.11 : Etat fonctionnel des centres secondaires d'Etat Civil par Département dans la Région de l'Ouest en 2019

DEPARTEMENT	NOMBRE DE CENTRES D'ETAT CIVIL PRINCIPAUX (CECP)	NOMBRE DE CENTRE SECONDAIRE D'ETAT CIVIL (CECS)	TOTAL
HAUTS PLATEAUX	4	38	42
NDE	4	19	23
KOUNG-KHI	3	28	31
NOUN	9	46	55
MIFI+CU	4	37	41
BAMBOUTOS	4	47	51
MENOUA	6	91	97
HAUT-NKAM	7	53	60
TOTAL	41	359	400

Source : AR-BUNEC/OUEST

Tableau 2.12 : Etat des centres d'Etat Civil non fonctionnels et taux de non fonctionnalité en 2019

DEPARTEMENT	TOTAL DES CENTRES D'ETAT CIVIL (CECS+CECP)	CENTRE D'ETAT CIVIL NON FONCTIONNELS	TAUX DE NON FONCTIONNALITE DES CENTRES (%)
HAUTS PLATEAUX	42	7	16,67
NDE	23	1	4,35
KOUNG-KHI	31	4	12,9
NOUN	55	9	16,36
MIFI+CU	41	1	2,44
BAMBOUTOS	51	1	1,96
MENOUA	97	7	7,22
HAUT-NKAM	60	28	46,67
TOTAL	400	58	14,5

Source : AR-BUNEC/OUEST

Tableau 2.13: Etat des centres d'Etat Civil fonctionnels et non fonctionnels en 2020

DEPARTEMENT	CENTRE D'ETAT CIVIL FONCTIONNELS	CENTRE D'ETAT CIVIL NON FONCTIONNELS
HAUTS PLATEAUX	36	6
NDE	22	2
KOUNG-KHI	27	4
NOUN	48	8
MIFI+CU	40	1
BAMBOUTOS	50	1
MENOUA	93	5
HAUT-NKAM	37	23
TOTAL	353	50

Source : AR-BUNEC/OU

Tableau 2.14 : Etat des centres d'état civil principaux et secondaires en 2021

DEPARTEMENT	NOMBRE DE CENTRES D'ETAT CIVIL PRINCIPAUX (CECP)	NOMBRE DE CENTRES SECONDAIRES D'ETAT CIVIL (CECS)	TOTAL (CECS + CECP)	PROPORTION DES CECP et CECS PAR RAPPORT A LA REGION (%)
HAUTS-PLATEAUX	4	38	42	10,34
NDE	4	20	24	5,91
KOUNG-KHI	3	28	31	7,64
NOUN	9	47	56	13,79
MIFI + C U	4	37	41	10,1
BAMBOUTOS	4	47	51	12,56
MENOUA	6	94	100	24,63
HAUT-NKAM	7	54	61	15,02
TOTAL	41	365	406	100

Source : AR-BUNEC/OU

Tableau 2.15 : Etat des centres d'état civil principaux et secondaires en 2022

DEPARTEMENT	NOMBRE DE CENTRES D'ETAT CIVIL PRINCIPAUX (CECP)	NOMBRE DE CENTRES SECONDAIRES D'ETAT CIVIL (CECS)	TOTAL (CECS + CECP)	PROPORTION DES CECP et CECS PAR RAPPORT A LA REGION (%)
HAUTS-PLATEAUX	4	38	42	10,34
NDE	4	20	24	5,91
KOUNG-KHI	3	28	31	7,64
NOUN	9	47	56	13,79

DEPARTEMENT	NOMBRE DE CENTRES	NOMBRE DE CENTRES	TOTAL (CECS +	PROPORTION DES CECP et
MIFI + C U	4	37	41	10,1
BAMBOUTOS	4	47	51	12,56
MENOUA	6	94	100	24,63
HAUT-NKAM	7	54	61	15,02
TOTAL	41	365	406	100

Source : AR-BUNEC/OU

Ce chapitre avait pour objectif de présenter l'organisation administrative, politique et traditionnelle de la Région de l'Ouest. Il ressort que la Région compte au total 90 conseillers Régionaux, 10 Sénateurs, 25 Députés, 40 Maires et 1276 Conseillers Municipaux. Le prochain chapitre permettra de comprendre les aspects climatiques de la Région.

Chapitre 3 : CLIMATOLOGIE

3.1 : Présentation

Ce chapitre a pour but de présenter le climat, la végétation de la pluviométrie de la Région de l'Ouest. En 2022, on a enregistré en moyenne de cent six (106) jours de pluie et la hauteur moyenne des précipitations était de 1365,8mm. Le Département de la Mifi est celui ayant

enregistré le plus grand nombre de jours de pluies (124 jours) et la plus grande hauteur des précipitations (1759mm).

3.1.1 Pédologie et Climat

La Région de l'Ouest présente une pédologie variée caractérisée par des sols volcaniques très fertiles à Foubot et une partie de Bafoussam ; et des sols bruns latéritiques au creuset des départements. Les sols alluviaux occupent les zones les plus réduites alors que les vallées et les bas-fonds jonchent la plaine des Mbos à Santchou.

Le Climat dans l'ensemble est doux avec une température moyenne de 20° est de type tropical soudano guinéen qui se caractérise par une saison de pluie allant de Mai à Octobre. La forte humidité du domaine se combine à la fréquence élevée des pluies persistantes. Il est de type tropical soudanien avec 2 grandes saisons : une saison sèche qui va de novembre-décembre à Mai-Juin, une saison des pluies qui commence en juin-juillet jusqu'en novembre-décembre. Les températures oscillent entre 18 °C et 30 °C en moyenne avec une forte variation journalière ; la température moyenne étant de 25 °C.

3.1.2 Végétation et Hydrographie

La végétation est principalement constituée d'une savane herbacée avec des forêts galeries et les sols sont en majorité d'origine volcanique.

Les cours d'eau suivants arrosent la Région de l'Ouest :

- Le Nkam, grossi par la Ménoua et prenant sa source dans les Bamboutos.
- Le Noun, affluent du Mbam et prenant sa source dans le Nord-Ouest.
- Le Mbam recevant la Mapé et prenant sa source dans les montagnes qui séparent le Cameroun du Nigeria, et enfin le Ndé.

3.2 Méthodologie

La méthodologie utilisée ici est une exploitation des données de la Délégation Régionale du MINADER/Ouest.

3.3 Sources de documentation

Les informations contenues dans les tableaux suivants sont tirées des rapports d'activités de la Délégation Régionale du MINADER/Ouest.

3.4 Liste des tableaux

TABLEAU 3.1:SYNTHÈSE DES DONNÉES RELATIVES À LA PLUVIOMÉTRIE DANS LES DIFFÉRENTS DÉPARTEMENTS EN 2019	26
TABLEAU 3.2: SYNTHÈSE DES DONNÉES RELATIVES À LA PLUVIOMÉTRIE DANS LES DIFFÉRENTS DÉPARTEMENTS EN 2022	27

Tableau 3.1: Synthèse des données relatives à la pluviométrie dans les différents départements en 2019

Department	Mois	Janvier	Février	Mars	Avril	Mai	Juin	Juillet	Août	Septembre	Octobre	Novembre	Décembre	Total	Moyenne / Année
Bamboutos	H (mm)	12,2	50,3	135,4	257,1	314,3	313,3	320,5	298,5	304	324,2	75		2,404,8	
	NJ	2	4	9	13	18	17	24	25	27	22	8		169	
Haut-Nkam	H (mm)	57,7	96,8	106,8	136,8	166,1	132,4	217,7	303,4	200,8	501	208		2,127,5	
	NJ	3	6	7	8	13	10	12	13	11	20	10		113	
Hauts plateaux	H (mm)	30,2	30,1	12,5	125,4	214,3	239,4	326,3	239,8	187,1	398,7	72,7		1,876,5	
	NJ	1	1	4	11	12	15	21	13	14	38	7		137	
Menoua	H (mm)													0	
	NJ													0	
Mifi	H (mm)	6,1	16,2	22,8	199,6	258,4	299,4	428,6	340,8	304,4	526,4			2,402,7	
	NJ	1	2	3	11	11	11	23	13	17	19			111	
Koung-Khi	H (mm)	22,4	30,6	51	131,9	234,6	115,2	180,8	159	391,7	397,8	118,9		1,833,9	
	NJ	2	2	3	11	16	13	21	17	17	24	10		136	
Ndé	H (mm)		105	136,3	683,5	644	502							2,070,8	
	NJ		3	6	8	12	10							39	
Noun	H (mm)		20	61	150	140	84	138	159	167,65				919,65	
	NJ		3	3	10	10	8	14	15	15				78	
Situation Régionale	Hauteur (mm)	25,72	44,8	65,7	170,16	237,54	219,94	294,78	268,3	277,6	429,62	118,65		2,152,81	
	Nbr de jour	1,8	3	5,2	10,8	14	13,2	20,2	16,2	17,2	24,6	8,75		134,95	

Source : DR – MINADER/OU

Tableau 3.2: Synthèse des données relatives à la pluviométrie dans les différents Départements en 2022

Département	Mois	Janvier	Février	Mars	Avril	Mai	Juin	Juillet	Août	Septembre	Octobre	Novembre	Décembre	Total	Moyenne Annuelle
Bamboutos	H (mm)	0,0	4,0	106,6	69,0	217,0	0,0	156,0	150,0	212,0	175,0	267,0	0,0	1356,6	123,3
	NJ	0,0	1,0	6,0	3,0	7,0	0,0	14,0	10,0	11,0	12,0	17,0	0,0	81,0	7,4
Haut Nkam	H (mm)	0,6	9,0	55,7	127,7	150,6	134,7	98,5	160,0	272,5	224,0	107,0	0,0	1340,3	121,8
	NJ	1,0	1,0	5,0	11,0	12,0	9,0	6,0	17,0	19,0	22,0	12,0	0,0	115,0	10,5
Hauts-Plateaux	H(mm)	0,0	6,0	35,6	133,5	28,8	100,8	160,0	38,1	96,7	100,9	97,0	0,0	797,4	72,5
	NJ	0,0	1,0	2,0	7,0	3,0	9,0	15,0	8,0	20,0	18,0	17,0	0,0	100,0	9,1
Menoua	H(mm)	0,0	7,5	71,0	74,0	228,5	245,0	174,9	111,0	317,8	238,0	146,5	0,0	1614,2	146,7
	NJ	0,0	1,0	5,0	8,0	11,0	16,0	12,0	7,0	13,0	10,0	10,0	0,0	93,0	8,5
Mifi	H(mm)	0,0	10,0	183,2	170,0	210,0	137,0	215,8	250,5	241,3	268,8	73,0	0,0	1759,5	160,0
	NJ	0,0	2,0	12,0	13,0	15,0	13,0	14,0	15,0	15,0	15,0	10,0	0,0	124,0	11,3
Koung-Khi	H(mm)	0,0	0,0	201,6	161,6	161,6	141,4	238,2	66,6	352,7	357,4	72,5	0,0	1753,5	159,4
	NJ	0,0	0,0	9,0	10,0	10,0	11,0	17,0	4,0	17,0	23,0	5,0	0,0	106,0	9,6
Ndé	H(mm)	0,0	0,0	135,0	101,0	58,2	105,4	73,5	81,4	187,5	360,5	224,0	0,0	1326,5	120,6
	NJ	0,0	0,0	8,0	10,0	10,0	15,0	3,0	7,0	12,0	17,0	13,0	0,0	95,0	8,6
Noun	H(mm)	0,0	0,0	72,9	40,2	110,0	133,7	141,1	194,6	150,3	195,0	77,7	0,0	1115,4	101,4
	NJ	0,0	0,0	6,0	4,0	7,0	10,0	13,0	13,0	11,0	17,0	10,0	0,0	91,0	8,3
Situation Régionale	H(mm)	0,1	4,6	107,7	109,6	145,6	124,7	157,2	131,5	228,8	240,2	115,7	0,0	1365,8	124,2
	NJ	1,0	1,0	7,0	9,0	10,0	11,0	12,0	11,0	15,0	17,0	12,0	0,0	106,0	9,6

Source : DR – MINADER/OU

DEUXIEME PARTIE :
POPULATION ET AFFAIRES
SOCIALES

Chapitre 4 : CARACTERISTIQUES DE LA POPULATION

4.1 : Présentation

Ce chapitre traite de la population de la Région de l'Ouest ainsi que certaines caractéristiques sociodémographiques de cette population.

En 2022, la Population de la Région de l'Ouest qui est estimée à 2 160 133 habitants compte 997 222 hommes et 1 162 911 femmes. Cette population est composée des groupes ethniques suivants :

- Plusieurs sous-groupes ethniques et répartis dans les sept départements de la rive droite du Noun ;
- les Bamouns repartis sur la rive gauche du Noun dans le Département du même nom ;
- les Tikars installés à Magba ;
- les Mbo concentrés à Santchou et à Kekem.
- Les Foulbés et les Peuls sont deux groupes ethniques qu'on retrouve dans les Départements des Bamboutos et du Noun.

En termes de superficie, le Noun est le Département le plus vaste avec 7687 km² et celui du Koung-Khi le moins vaste avec seulement 353 km². En 1987, le Département de la Mifi est le plus densément peuplé (environ 503 hbts/km²) et celui du Noun a la plus faible densité (38 hbts/km²). Ces deux Départements connaîtront des densités respectives de 750 et 59 habitants au km² en 2005, 778 et 61 habitants au km² en 2010.

4.2: Méthodologie

Les informations présentées dans ce chapitre ont été obtenues par l'exploitation de deux sources principales ; notamment le rapport principal du 3^{ème} RGPH de 2005 et les projections démographiques du BUCREP et de l'INS, édition 2014.

4.3 Définitions

Densité de la Population : C'est un indicateur qui exprime le rapport entre la population et la superficie sur laquelle vit cette population.

La densité de la Population est obtenue en divisant la Population totale par la superficie du territoire, et généralement exprimée en habitant au km².

Population : C'est l'effectif des personnes résidant sur un territoire à une date donnée. La même définition était considérée lors des recensements de 1976 et de 1987.

Population urbaine/rurale : Toute Population vivant dans un district, un arrondissement, un département ou une Région et/ou une localité ayant au moins 5000 habitants et dotée d'un établissement, d'enseignement secondaire ou post-primaire, une unité de santé, une borne fontaine fonctionnelle ainsi qu'un marché quotidien. Par contre une localité de moins de 5000 habitants et ne possédant pas les infrastructures ci-dessus est considérée comme rurale.

4.4 : Sources de Documentation

Les données contenues dans ce chapitre sont issues du Rapport Principal du 3^{ème} RGPH de 2005 et des Projections Démographiques du BUCREP de 2014.

4.5 : Liste des graphiques

GRAPHIQUE 4.2: PYRAMIDE PAR GROUPES D'AGES QUINQUENNAUX DE LA POPULATION DE LA REGION DE L'OUEST EN 2015	32
GRAPHIQUE 4.3: EVOLUTION DE LA POPULATION DE LA REGION DE L'OUEST DE 2006 A 2015	33
GRAPHIQUE 4.4: EVOLUTION DE LA POPULATION DE LA REGION DE L'OUEST PAR SEXE DE 2006 A 2015.....	33

4.6 : Liste des tableaux

TABLEAU 4.1 : EVOLUTION DE LA POPULATION DE L'OUEST DE 2017 À 2021(P)	34
TABLEAU 4.2 : EVOLUTION DE LA POPULATION DE LA RÉGION DE L'OUEST PAR DÉPARTEMENT EN 1987, 2005 ET 2010.	34
TABLEAU 4.3 : RÉPARTITION DE LA POPULATION DE LA RÉGION DE L'OUEST PAR SEXE SELON L'ANNÉE DE PROJECTION DE 2016 À 2025.....	34

TABLEAU 4.4: RÉPARTITION DE LA POPULATION TOTALE DE LA RÉGION DU L'OUEST PAR ÂGE ET PAR ANNÉE DE PROJECTION	34
TABLEAU 4.5: RÉPARTITION DE LA POPULATION FÉMININE DE LA RÉGION DE L'OUEST PAR ÂGE ET PAR ANNÉE DE PROJECTION	37
TABLEAU 4.6: EVOLUTION DE LA POPULATION DE 1976 À 2015.....	41
TABLEAU 4.7: RÉPARTITION DE LA POPULATION RÉSIDANT À L'OUEST, PAR DÉPARTEMENT, ARRONDISSEMENT ET PAR SEXE EN 2005	41
TABLEAU 4.8 : EVOLUTION DE QUELQUES INDICATEURS DÉMOGRAPHIQUES DE BASE DE 2018 À 2022 DANS LA RÉGION DE L'OUEST DE 2018 À 2022.....	42
TABLEAU 4.9 : RÉPARTITION DE LA POPULATION DE LA RÉGION DE L'OUEST PAR TRANCHE D'ÂGE DE 2017 À 2022	43
TABLEAU 4.10: RÉPARTITION DE LA POPULATION DE LA RÉGION DE PAR SEXE SELON LES GROUPES D'ÂGE QUINQUENNAUX DE 2018 À 2021.....	44

Graphique 4.1: Poids démographique (%) des Départements de la Région de l'Ouest en 2010

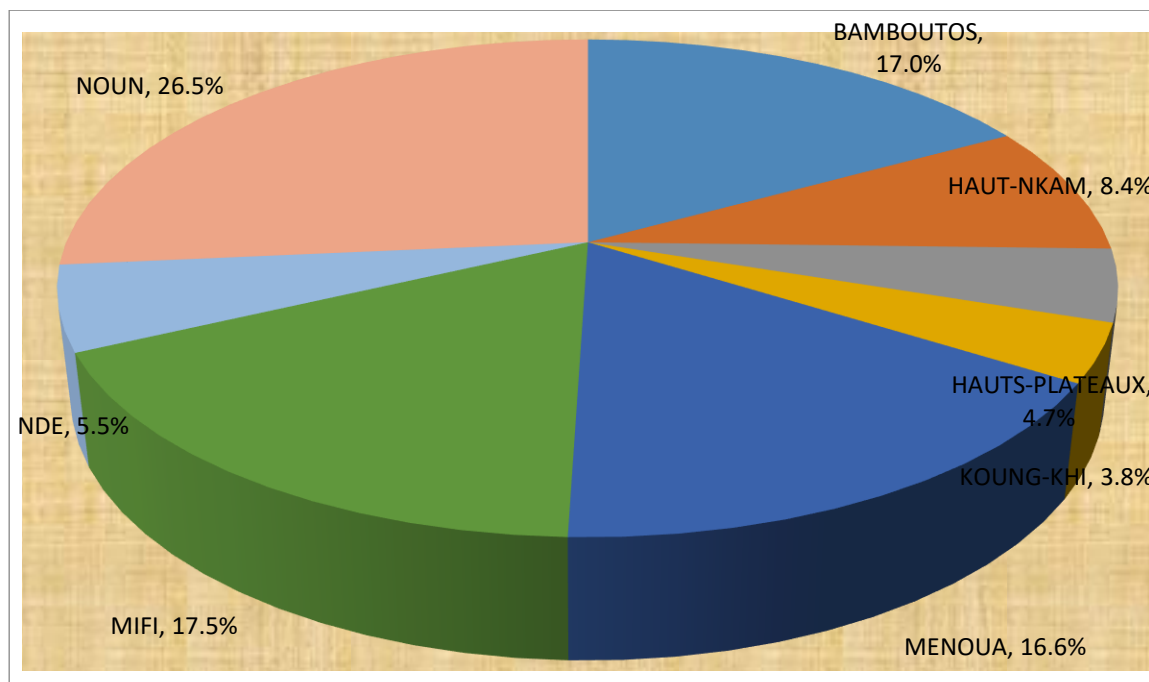

Source : BUCREP, 3^{ème}RGPH 2005

Graphique 4.2: Pyramide par groupes d'âges quinquennaux de la Population de la Région de l'Ouest en 2015

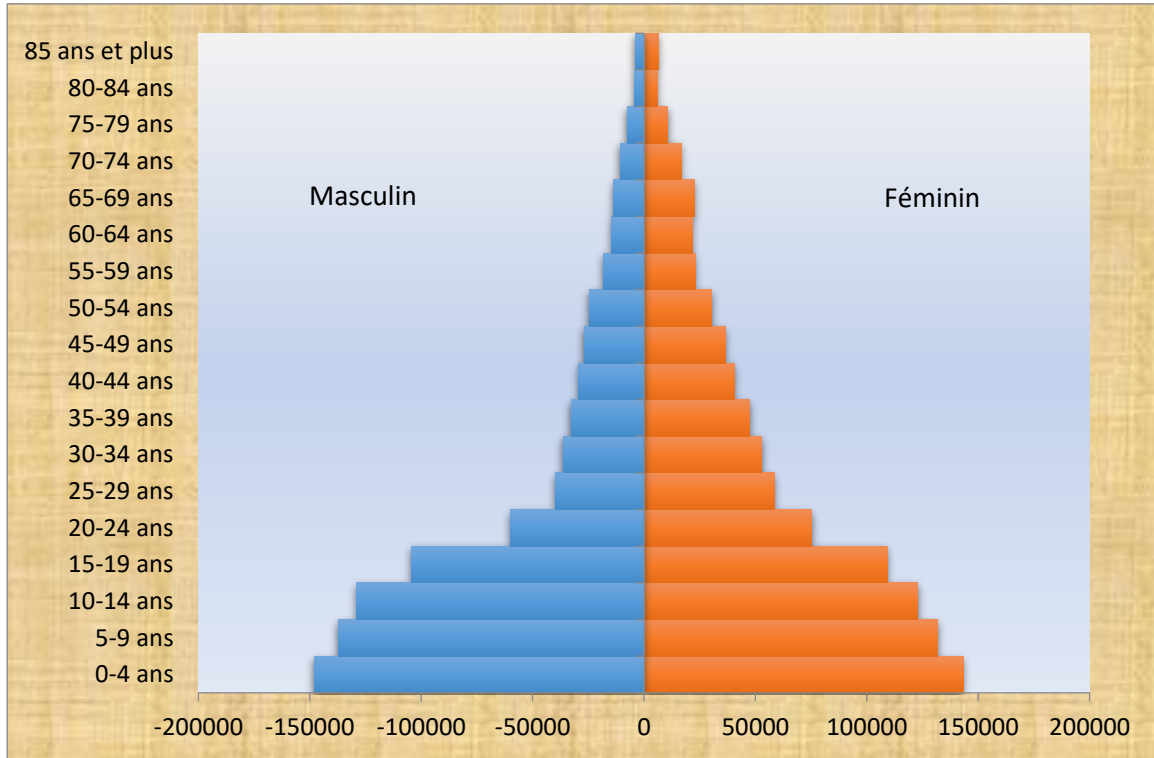

Source : Projections Démographiques, BUCREP 2010

Graphique 4.3: Evolution de la Population de la Région de l'Ouest de 2006 à 2015

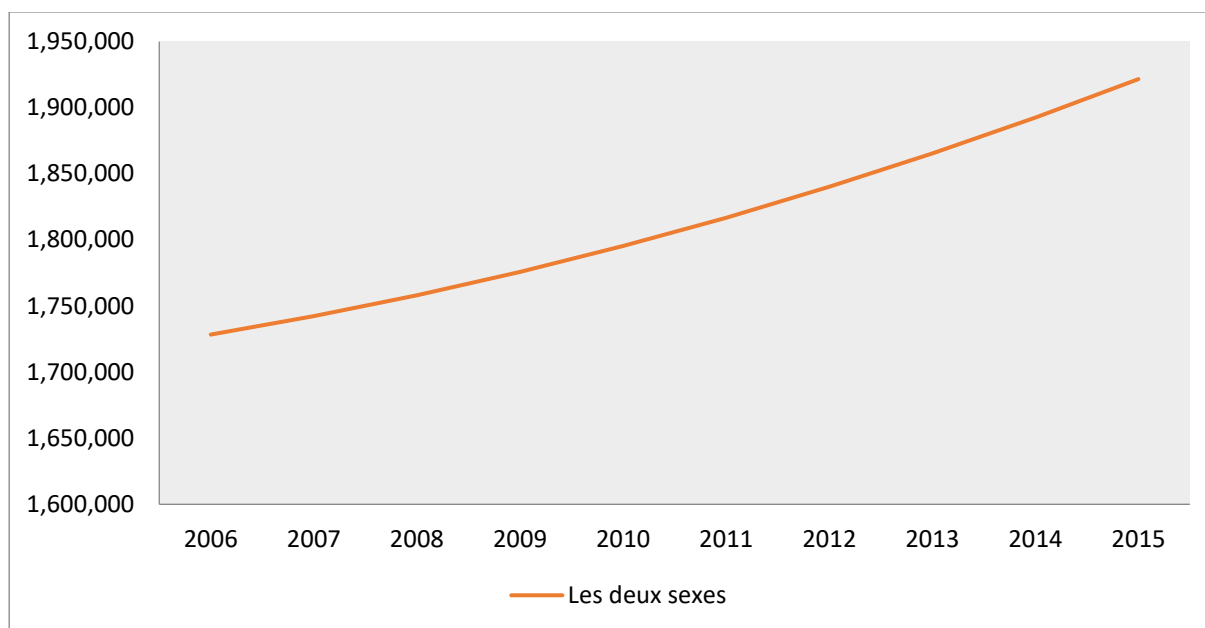

Source : Projections Démographiques, BUCREP 2010

Graphique 4.4: Evolution de la Population de la Région de l'Ouest par Sexe de 2006 à 2015

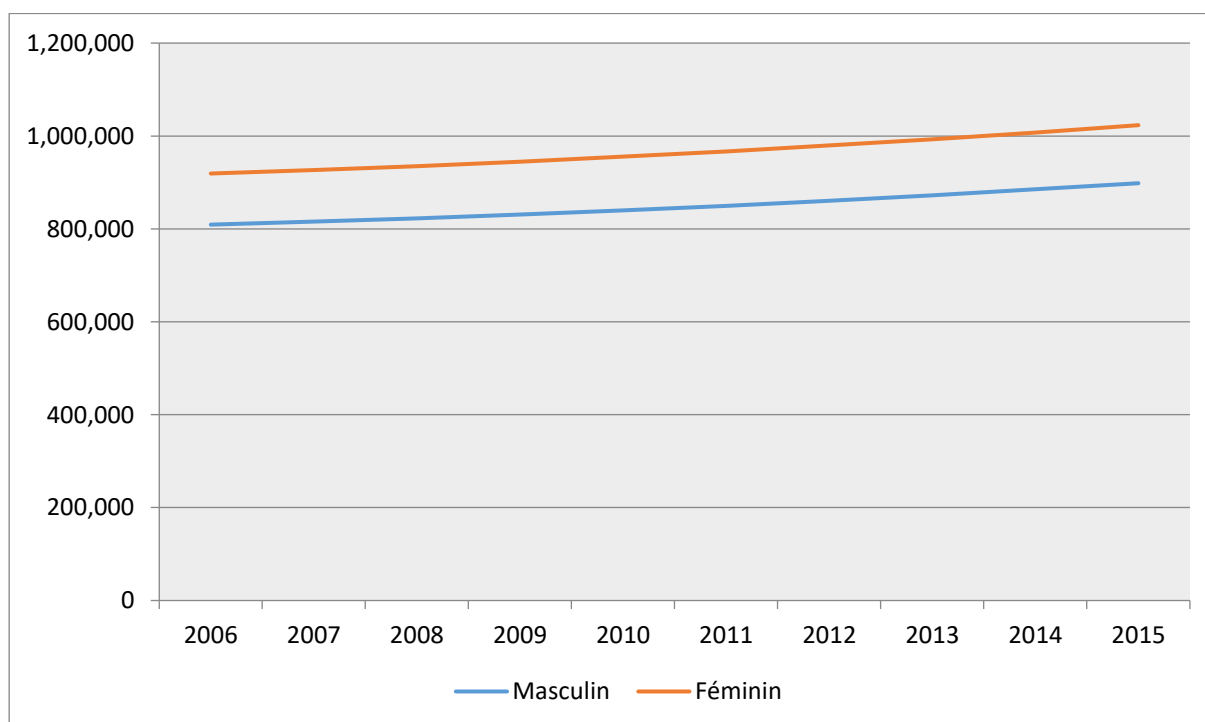

Source : Projections Démographiques, BUCREP 2010

Tableau 4.1 : Evolution de la population de l'Ouest de 2017 à 2021(p)

Année	2017	2018	2019	2020	2021	2022
Région de l'Ouest	2 040 266	2 065 165	2 089 297	2 113 367	2 136 430	2 160 133

Source : BUCREP, p=projection

Tableau 4.2 : Evolution de la Population de la Région de l'Ouest par Département en 1987, 2005 et 2010.

Département	Superficie en en km ²	Population 1987	Densité	Population 2005	Densité	Population 2010	Densité
Bamboutos	1 173	215 523	183,74	292 410	249,28	303 501	259
Haut-Nkam	958	137 386	143,41	144 786	151,13	150 278	157
Hts-Plateaux	415	76 704	184,83	80 678	194,41	83 738	202
Koung-khi	353	79 056	223,95	65 021	184,2	67 487	191
Menoua	1 380	251 616	182,33	285 764	207,08	296 603	215
Mifi	402	202 193	502,97	301 456	749,9	312 889	778
Ndé	1 524	83 588	54,85	94 849	62,24	98 446	65
Noun	7 687	293 725	38,21	455 083	59,2	472 343	61
Ouest	13 892	1 339 791	96,44	1 720 047	123,82	1 785 285	129

Source : Projections BUCREB /INS

Tableau 4.3 : Répartition de la population de la région de l'Ouest par sexe selon l'année de projection DE 2016 à 2025

Année	Les deux sexes	Féminin	Masculin
2016	2 014 282	1 076 305	937 977
2017	2 040 266	1 090 896	949 370
2018	2 065 165	1 105 505	959 660
2019	2 089 297	1 119 530	969 767
2020	2 113 367	1 135 083	978 284
2021	2 136 430	1 148 909	987 521
2022	2 160 133	1 162 911	997 222
2023	2 184 726	1 177 228	1 007 498
2024	2 208 514	1 191 761	1 016 753
2025	2 232 844	1 208 512	1 024 332

Source : Projections BUCREP/INS

Tableau 4.4: Répartition de la population totale de la région du l'Ouest par âge et par année de projection

Age (Année)	2016	2017	2018	2019	2020	2021	2022	2023	2024	2025
0	82 653	83 877	84 849	84 316	84 982	86 171	85 679	87 034	88 665	89 804
1	77 426	78 335	79 471	80 442	80 003	80 854	81 775	81 394	82 721	84 316
2	74 410	75 415	76 263	77 401	78 359	77 862	78 787	79 706	79 283	80 605

Age (Année)	2016	2017	2018	2019	2020	2021	2022	2023	2024	2025
3	72 965	73 162	74 108	74 965	76 087	77 003	76 566	77 491	78 343	77 944
4	70 456	72 039	72 183	73 137	73 987	75 068	76 025	75 598	76 459	77 322
5	71 815	69 547	71 068	71 220	72 153	72 954	74 100	75 057	74 574	75 443
6	67 712	71 009	68 693	70 214	70 351	71 238	72 093	73 237	74 131	73 660
7	65 629	66 940	70 176	67 871	69 376	69 469	70 401	71 255	72 335	73 236
8	62 819	64 838	66 092	69 325	67 018	68 475	68 608	69 539	70 330	71 416
9	60 066	61 965	63 923	65 178	68 396	66 051	67 539	67 672	68 539	69 335
10	59 411	59 230	61 072	63 027	64 272	67 436	65 132	66 615	66 688	67 559
11	52 169	58 562	58 335	60 173	62 114	63 311	66 498	64 198	65 619	65 697
12	47 936	51 327	57 647	57 427	59 252	61 143	62 363	65 541	63 189	64 610
13	46 583	47 081	50 415	56 711	56 488	58 264	60 171	61 384	64 497	62 156
14	48 928	45 695	46 147	49 465	55 729	55 469	57 259	59 154	60 306	63 414
15	44 319	47 990	44 720	45 166	48 457	53 865	54 309	55 975	57 554	58 617
16	50 248	43 349	46 961	43 697	44 127	47 363	52 774	53 205	54 811	56 380
17	44 778	49 215	42 291	45 884	42 617	43 005	46 236	51 624	51 997	53 593
18	44 609	43 719	48 090	41 186	44 752	41 456	41 847	45 050	50 372	50 737
19	44 707	43 515	42 581	46 926	40 033	43 545	40 268	40 642	43 779	49 078
20	38 618	43 588	42 351	41 412	45 725	38 817	42 322	39 039	39 362	42 474
21	47 835	37 501	42 403	41 162	40 209	44 463	37 588	41 064	37 743	38 052
22	35 083	46 665	36 328	41 198	39 944	38 955	43 195	36 329	39 742	36 421
23	42 795	33 961	45 446	35 144	39 976	38 686	37 704	41 913	35 023	38 410
24	39 355	41 649	32 809	44 229	33 957	38 728	37 446	36 450	40 592	33 718
25	33 623	38 238	40 476	31 666	43 018	32 753	37 505	36 211	35 172	39 284
26	42 229	32 546	37 101	39 318	30 531	41 791	31 577	36 292	34 957	33 909
27	30 996	41 133	31 458	35 984	38 174	29 392	40 604	30 415	35 065	33 724
28	30 163	29 980	40 025	30 391	34 884	37 025	28 285	39 435	29 246	33 865
29	30 043	29 175	28 956	38 943	29 342	33 781	35 917	27 196	38 256	28 101
30	20 741	29 083	28 182	27 955	37 879	28 295	32 716	34 829	26 106	37 104

Age (Année)	2016	2017	2018	2019	2020	2021	2022	2023	2024	2025
31	27 738	19 854	28 120	27 214	26 975	36 816	27 283	31 674	33 735	25 041
32	14 227	26 847	18 974	27 183	26 268	26 002	35 798	26 296	30 630	32 672
33	15 366	13 435	25 959	18 118	26 272	25 333	25 069	34 807	25 315	29 619
34	14 761	14 600	12 655	25 100	17 286	25 370	24 437	24 161	33 817	24 364
35	8 934	14 029	13 846	11 898	24 265	16 469	24 509	23 567	23 262	32 861
36	18 418	8 265	13 309	13 117	11 167	23 442	15 686	23 673	22 706	22 394
37	8 340	17 723	7 609	12 612	12 409	10 450	22 655	14 927	22 844	21 873
38	9 587	7 727	17 033	6 971	11 933	11 713	9 758	21 888	14 175	22 040
39	11 045	8 987	7 121	16 359	6 346	11 261	11 036	9 079	21 119	13 440
40	7 357	10 454	8 389	6 525	15 695	5 727	10 606	10 370	8 403	20 365
41	20 142	6 803	9 862	7 802	5 939	15 033	5 123	9 961	9 706	7 740
42	6 542	19 522	6 254	9 283	7 225	5 361	14 389	4 528	9 320	9 057
43	10 548	6 026	18 899	5 717	8 715	6 657	4 796	13 759	3 942	8 692
44	9 729	10 022	5 517	18 290	5 192	8 154	6 103	4 245	13 130	3 370
45	6 787	9 223	9 499	5 020	17 690	4 675	7 610	5 562	3 703	12 515
46	18 993	6 319	8 723	8 987	4 536	17 090	4 173	7 077	5 030	3 176
47	7 276	18 445	5 858	8 235	8 488	4 061	16 512	3 685	6 553	4 513
48	8 334	6 836	17 893	5 411	7 759	7 997	3 602	15 947	3 208	6 045
49	9 353	7 902	6 403	17 355	4 976	7 292	7 524	3 157	15 383	2 747
50	6 827	8 925	7 474	5 983	16 827	4 551	6 843	7 064	2 724	14 833
51	17 650	6 436	8 501	7 059	5 575	16 300	4 143	6 405	6 611	2 307
52	5 873	17 167	6 053	8 092	6 658	5 180	15 793	3 749	5 980	6 178
53	8 043	5 526	16 688	5 690	7 701	6 272	4 808	15 307	3 376	5 577
54	7 553	7 695	5 196	16 230	5 350	7 330	5 916	4 461	14 830	3 030
55	4 555	7 232	7 363	4 892	15 790	5 032	6 988	5 585	4 138	14 379
56	15 572	4 294	6 927	7 055	4 613	15 362	4 744	6 670	5 277	3 845
57	5 992	15 179	4 048	6 643	6 766	4 351	14 957	4 477	6 370	4 993
58	7 459	5 740	14 780	3 816	6 370	6 485	4 106	14 562	4 221	6 084

Age (Année)	2016	2017	2018	2019	2020	2021	2022	2023	2024	2025
59	7 503	7 184	5 486	14 382	3 589	6 097	6 211	3 866	14 153	3 972
60	5 765	7 221	6 899	5 231	13 973	3 359	5 824	5 934	3 621	13 738
61	15 069	5 506	6 928	6 611	4 973	13 544	3 130	5 547	5 649	3 377
62	5 378	14 619	5 242	6 633	6 320	4 711	13 113	2 901	5 265	5 363
63	6 622	5 116	14 148	4 981	6 338	6 027	4 454	12 677	2 675	4 986
64	6 362	6 331	4 856	13 673	4 724	6 043	5 740	4 203	12 226	2 459
65	4 243	6 074	6 039	4 604	13 194	4 472	5 759	5 461	3 960	11 777
66	9 380	4 013	5 786	5 751	4 357	12 700	4 228	5 478	5 183	3 724
67	3 934	8 987	3 782	5 499	5 465	4 111	12 201	3 989	5 196	4 908
68	3 795	3 704	8 577	3 553	5 208	5 173	3 868	11 686	3 747	4 912
69	3 468	3 562	3 471	8 156	3 322	4 911	4 878	3 623	11 143	3 506
70	2 595	3 240	3 327	3 238	7 731	3 091	4 616	4 584	3 376	10 596
71	10 550	2 397	3 009	3 091	3 004	7 291	2 861	4 317	4 282	3 130
72	2 356	9 935	2 194	2 773	2 850	2 764	6 835	2 626	4 005	3 972
73	2 703	2 146	9 274	1 991	2 534	2 604	2 522	6 357	2 389	3 686
74	2 791	2 461	1 939	8 594	1 794	2 297	2 362	2 285	5 863	2 156
75	1 466	2 531	2 224	1 739	7 907	1 603	2 069	2 128	2 054	5 371
76	7 213	1 302	2 278	1 997	1 549	7 224	1 424	1 851	1 903	1 834
77	2 090	6 556	1 148	2 040	1 785	1 372	6 566	1 258	1 647	1 693
78	2 416	1 865	5 918	1 009	1 817	1 586	1 211	5 930	1 106	1 458
79	1 743	2 148	1 650	5 301	879	1 605	1 399	1 061	5 311	967
80+	12 719	11 827	11 414	10 660	13 072	11 394	10 604	9 775	8 795	11 519
Total	2 014 282	2 040 266	2 065 165	2 089 297	2 113 367	2 136 430	2 160 133	2 184 726	2 208 514	2 232 844

Source : Projections INS

Tableau 4.5: Répartition de la population féminine de la région de l'Ouest par âge et par année de projection

Age (Année)	2016	2017	2018	2019	2020	2021	2022	2023	2024	2025
-------------	------	------	------	------	------	------	------	------	------	------

Age (Année)	2016	2017	2018	2019	2020	2021	2022	2023	2024	2025
0	40 972	41 578	42 081	41 830	42 230	42 844	42 615	43 297	44 140	44 810
1	38 606	39 057	39 640	40 133	39 979	40 424	40 895	40 711	41 402	42 295
2	37 206	37 704	38 144	38 719	39 260	39 029	39 503	39 967	39 782	40 535
3	36 554	36 645	37 133	37 568	38 190	38 667	38 459	38 925	39 378	39 267
4	35 351	36 136	36 221	36 705	37 190	37 749	38 239	38 028	38 485	39 007
5	36 085	34 944	35 719	35 800	36 325	36 744	37 328	37 812	37 595	38 118
6	34 077	35 724	34 578	35 346	35 469	35 931	36 371	36 949	37 423	37 272
7	33 083	33 734	35 368	34 220	35 030	35 091	35 570	36 003	36 572	37 109
8	31 723	32 731	33 372	34 999	33 896	34 644	34 720	35 192	35 616	36 245
9	30 393	31 343	32 338	32 972	34 641	33 480	34 238	34 309	34 769	35 252
10	30 115	30 023	30 961	31 947	32 624	34 231	33 084	33 834	33 894	34 414
11	26 321	29 740	29 642	30 570	31 596	32 213	33 827	32 677	33 415	33 533
12	23 879	25 950	29 348	29 247	30 213	31 181	31 804	33 410	32 251	33 044
13	23 362	23 502	25 557	28 939	28 877	29 788	30 759	31 375	32 967	31 865
14	24 844	22 967	23 097	25 140	28 548	28 435	29 348	30 310	30 913	32 557
15	22 010	24 423	22 542	22 664	24 729	27 673	27 915	28 762	29 579	30 187
16	24 964	21 575	23 971	22 087	22 233	24 246	27 188	27 422	28 254	29 116
17	22 166	24 499	21 108	23 488	21 633	21 736	23 742	26 671	26 891	27 764
18	22 114	21 687	24 000	20 611	23 010	21 115	21 216	23 207	26 117	26 375
19	22 701	21 615	21 177	23 475	20 117	22 467	20 576	20 667	22 637	25 579
20	19 456	22 185	21 090	20 645	22 959	19 565	21 907	20 011	20 087	22 081
21	23 166	18 937	21 644	20 544	20 120	22 383	18 998	21 322	19 417	19 519
22	17 153	22 624	18 398	21 085	20 008	19 542	21 796	18 411	20 714	18 839
23	20 951	16 631	22 069	17 849	20 546	19 430	18 962	21 199	17 810	20 132
24	19 651	20 420	16 105	21 513	17 323	19 972	18 858	18 380	20 596	17 238
25	17 055	19 136	19 890	15 582	20 991	16 773	19 411	18 289	17 800	20 036
26	20 920	16 562	18 626	19 368	15 088	20 442	16 237	18 855	17 724	17 259
27	16 378	20 424	16 074	18 123	18 881	14 578	19 910	15 708	18 306	17 200

Age (Année)	2016	2017	2018	2019	2020	2021	2022	2023	2024	2025
28	15 752	15 916	19 936	15 596	17 655	18 373	14 084	19 388	15 188	17 801
29	16 269	15 310	15 463	19 460	15 152	17 171	17 884	13 600	18 875	14 709
30	11 693	15 841	14 877	15 022	19 022	14 695	16 706	17 408	13 128	18 411
31	15 837	11 303	15 423	14 457	14 616	18 569	14 258	16 254	16 943	12 693
32	8 349	15 446	10 924	15 020	14 071	14 199	18 137	13 834	15 814	16 524
33	9 640	8 007	15 064	10 556	14 649	13 674	13 801	17 717	13 421	15 415
34	9 624	9 306	7 672	14 692	10 212	14 264	13 292	13 413	17 304	13 043
35	6 266	9 300	8 978	7 345	14 349	9 860	13 893	12 919	13 030	16 933
36	12 050	5 970	8 983	8 657	7 037	13 990	9 519	13 530	12 552	12 680
37	6 192	11 737	5 681	8 674	8 356	6 724	13 645	9 186	13 174	12 215
38	6 776	5 918	11 428	5 398	8 382	8 047	6 420	13 306	8 860	12 848
39	7 809	6 508	5 649	11 126	5 128	8 084	7 748	6 124	12 972	8 555
40	5 475	7 544	6 244	5 384	10 843	4 855	7 794	7 454	5 831	12 666
41	13 027	5 229	7 282	5 984	5 132	10 548	4 588	7 508	7 164	5 553
42	4 779	12 749	4 989	7 026	5 739	4 876	10 263	4 327	7 227	6 893
43	7 076	4 554	12 473	4 754	6 784	5 488	4 628	9 983	4 071	6 965
44	6 789	6 846	4 334	12 204	4 530	6 538	5 247	4 386	9 708	3 829
45	4 848	6 567	6 620	4 120	11 954	4 305	6 298	5 010	4 149	9 454
46	12 102	4 647	6 350	6 399	3 916	11 690	4 087	6 064	4 779	3 925
47	5 097	11 860	4 450	6 137	6 192	3 711	11 436	3 875	5 834	4 561
48	5 716	4 908	11 620	4 257	5 939	5 979	3 513	11 186	3 667	5 622
49	6 341	5 529	4 723	11 383	4 076	5 735	5 774	3 320	10 938	3 472
50	4 745	6 154	5 344	4 540	11 164	3 891	5 536	5 571	3 131	10 712
51	11 474	4 575	5 968	5 161	4 367	10 928	3 711	5 340	5 371	2 951
52	3 942	11 254	4 407	5 785	4 990	4 192	10 700	3 536	5 150	5 187
53	5 236	3 792	11 038	4 246	5 619	4 818	4 026	10 478	3 369	4 976
54	4 912	5 084	3 650	10 827	4 102	5 453	4 658	3 870	10 263	3 218
55	3 051	4 771	4 939	3 517	10 639	3 960	5 297	4 509	3 723	10 075

Age (Année)	2016	2017	2018	2019	2020	2021	2022	2023	2024	2025
56	9 863	2 939	4 638	4 803	3 400	10 439	3 830	5 152	4 368	3 596
57	3 950	9 681	2 834	4 513	4 681	3 284	10 249	3 708	5 013	4 244
58	4 699	3 838	9 499	2 732	4 397	4 555	3 175	10 058	3 589	4 887
59	4 799	4 576	3 723	9 310	2 634	4 271	4 428	3 063	9 859	3 475
60	3 743	4 668	4 445	3 604	9 124	2 526	4 141	4 295	2 946	9 668
61	9 534	3 619	4 528	4 308	3 484	8 913	2 416	4 005	4 154	2 829
62	3 166	9 307	3 491	4 384	4 172	3 354	8 694	2 301	3 862	4 016
63	3 838	3 044	9 069	3 360	4 241	4 025	3 222	8 465	2 185	3 725
64	3 659	3 701	2 921	8 822	3 233	4 090	3 879	3 090	8 229	2 074
65	2 359	3 523	3 562	2 799	8 580	3 101	3 940	3 732	2 959	8 001
66	5 745	2 251	3 384	3 421	2 680	8 315	2 970	3 788	3 583	2 833
67	2 260	5 541	2 141	3 243	3 284	2 556	8 039	2 838	3 632	3 438
68	2 240	2 147	5 326	2 031	3 102	3 135	2 430	7 749	2 701	3 478
69	2 084	2 122	2 030	5 101	1 919	2 951	2 983	2 301	7 442	2 565
70	1 614	1 966	2 001	1 913	4 877	1 804	2 798	2 828	2 169	7 137
71	7 008	1 508	1 844	1 877	1 796	4 636	1 686	2 640	2 668	2 038
72	1 422	6 642	1 399	1 718	1 752	1 670	4 379	1 564	2 474	2 504
73	1 752	1 309	6 245	1 286	1 590	1 618	1 540	4 104	1 439	2 303
74	1 722	1 613	1 197	5 827	1 175	1 458	1 485	1 412	3 819	1 317
75	895	1 577	1 475	1 087	5 409	1 065	1 329	1 353	1 284	3 535
76	5 053	804	1 435	1 340	982	4 980	961	1 204	1 226	1 163
77	1 377	4 626	720	1 300	1 214	882	4 563	861	1 085	1 107
78	1 640	1 241	4 209	641	1 172	1 092	789	4 154	769	975
79	1 144	1 473	1 111	3 800	569	1 048	976	701	3 752	684
80+	8 615	8 065	7 878	7 417	9 298	8 149	7 591	7 061	6 383	8 389
Total	1 076 305	1 090 896	1 105 505	1 119 530	1 135 083	1 148 909	1 162 911	1 177 228	1 191 761	1 208 512

Source : Projection BUCREP/INS

Tableau 4.6: Evolution de la population de 1976 à 2015

	Période de référence						
	1976	1987	2005	2009	2010	2012	2015
Ouest	1035597	1339791	1720047	1760276	1785285	1834812	1906831
Cameroun	7663246	10493655	17463836	18,927,701	19406100	20386799	21917602

Source : Population Projections, BUCREP

Tableau 4.7: Répartition de la population résidant à l'Ouest, par département, arrondissement et par sexe en 2005

Département	Arrondissement	Total population totale	Sexe	
			Homme	Femme
BAMBOUTOS	BABADJOU	36,929	16,52	20,409
	BATCHAM	83,817	35,499	48,318
	GALIM	51,014	24,48	26,534
	MBOUDA	120,65	55,403	65,247
	Total BAMBOUTOS	292,41	131,902	160,508
Haut- Nkam	BAFANG	55,111	26,12	28,991
	BAKOU	5,255	2,517	2,738
	BANA	10,254	4,844	5,41
	BANDJA	30,931	14,339	16,592
	KEKEM	31,542	15,225	16,317
	BANWA	11,693	5,685	6,008
	Total Haut- Nkam	144,786	68,73	76,056
HAUT-PLATEAUX	BAHAM	19,68	8,741	10,939
	BAMENDJOU	34,269	14,614	19,655
	BATIE	10,942	4,888	6,054
	BANGOU	15,787	7,405	8,382
	Total HAUTS-PLATEAUX	80,678	35,648	45,03
KOUNG-KHI	BAYANGAM	13,397	6,22	7,177
	POUMOUGNE	40637	18862	21775
	DJEBEM	10987	5046	5941
	Total KOUNG-KHI	65021	30128	34893
MENOUA	DSCHANG	120207	56708	63499
	FOKOUÉ	9,576	4215	5361
	NKONG-NI	53367	22444	30923
	PENKA MICHEL	65,135	27755	37,38
	SANTCHOU	37479	17797	19682
	Total MENOUA	285,764	128919	156,845
MIFI	BAFOUSSAM	98339	47794	50,545
	BALENG	121282	58050	63232
	BAMOUGOUM	81835	38644	43191
	Total MIFI	301,456	144,488	156968
NDE	BANGANGTE	63595	30988	32607
	BASSAMBA	2814	1322	1492

Département	Arrondissement	Total population totale	Sexe	
			Homme	Femme
	BAZOU	14912	7204	7708
	TONGA	13528	6574	6954
	Total NDE	94849	46088	48761
NOUN	BANGOURAN	30877	14213	16664
	FOUMBAN	130292	63118	67174
	FOUMBOT	76486	37595	38891
	KOUOPTAMO	48772	23482	25290
	KOUTABA	49171	23357	25814
	MAGBA	35628	17537	18091
	MALANTOUEN	45,121	21,46	23,661
	MASSANGAM	38,736	18,813	19923
	Total NOUN	455,083	219,575	235508
	Ouest	1,720,047	805,478	914,569

Source : RGPH3, BUCREP 2005

Tableau 4. 8 : Evolution de quelques indicateurs démographiques de base de 2018 à 2022 dans la région de l'Ouest de 2018 à 2022

Indicateurs	2018	2019	2020	2021	2022
Population totale	2 065 165	2 089 287	2 113 367	2 136 430	2 160 133
Masculin	959 660	969 767	978 284	987 521	997 222
Feminin	1 105 505	1 119 530	1 135 083	1 148 909	1 162 911
Urbain	-	-	-	-	-
Rural	-	-	-	-	-
Taux d'urbanisation (%)	-	-	-	-	-
Densité de population au Km²	-	-	-	-	-
Taux de croissance annuelle (%)	-	-	-	-	-
Rapport de masculinité (%)	46,47	46,42	46,29	46,22	46,16
Structure de la population par groupes d'âge (%)					
0 à 14 ans	1 000 442	1 020 872	1 038 567	1 050 768	1 062 996
15 à 24 ans	423 980	426 004	419 797	428 883	433 689
25 à 64 ans	568 710	572 425	578 531	582 584	590 043
65 ans et plus	72 030	69 996	76 468	74 198	73 403

Source : BUCREP p=projection

Tableau 4.9 : Répartition de la population de la Région de l'Ouest par tranche d'âge de 2017 à 2022

Groupes d'âge (ans)	2017	2018	2019	2020	2021	2022
00 -04	382 828	386 874	390 261	393 418	396 958	398 832
05-09	334 299	339 952	343 808	347 294	348 187	352 741
09-14	261 895	273 616	286 803	297 855	305 623	311 423
15 - 19	227 788	224 643	222 859	219 986	229 234	235 434
20 - 24	203 364	199 337	203 145	199 811	199 649	198 255
25 - 29	171 072	178 016	176 302	175 949	174 742	173 888
30 - 34	103 819	113 890	125 570	134 680	141 816	145 303
35 - 39	56 731	58 918	60 957	66 120	73 335	83 644
40 - 44	52 827	48 921	47 617	42 766	40 932	41 017
45 - 49	48 725	48 376	45 008	43 449	41 115	39 421
50 - 54	45 749	43 912	43 054	42 111	39 633	37 503
55 - 59	39 629	38 604	36 788	37 128	37 327	37 006
60 - 64	38 793	38 073	37 129	36 328	33 684	32 261
65 ou plus	72 748	72 030	69 996	76 468	74 198	73 403
Total	2 040 267	2 065 162	2 089 297	2 113 363	2 136 433	2 160 131

Source : BUCREP, p=projection

Tableau 4.10: Répartition de la population de la région de par sexe selon les groupes d'âge quinquennaux de 2018 à 2021

Groupes	2018			2019			2020			2021		
	Sexe		Population totale	Sexe		Population totale	Sexe		Population totale	Sexe		Population totale
	Masculin	Féminin		Masculin	Féminin		Masculin	Féminin		Masculin	Féminin	
Région	959 655	1 105 507	2 065 162	969 764	1 119 533	2 089 297	978 277	1 135 086	2 113 363	987 526	1 148 907	2 136 433
0-4	193 655	193 219	386 874	195 306	194 955	390 261	196 569	196 849	393 418	198 245	198 713	396 958
05-09	168 577	171 375	339 952	170 471	173 337	343 808	171 933	175 361	347 294	172 297	175 890	348 187
10-14	135 011	138 605	273 616	140 960	145 843	286 803	145 997	151 858	297 855	149 775	155 848	305 623
15-19	111 845	112 798	224 643	110 534	112 325	222 859	108 264	111 722	219 986	111 997	117 237	229 234
20-24	100 031	99 306	199 337	101 509	101 636	203 145	98 855	100 956	199 811	98 757	100 892	199 649
25-29	88 027	89 989	178 016	88 173	88 129	176 302	88 182	87 767	175 949	87 405	87 337	174 742
30-34	49 930	63 960	113 890	55 823	69 747	125 570	62 110	72 570	134 680	66 415	75 401	141 816
35-39	18 199	40 719	58 918	19 757	41 200	60 957	22 868	43 252	66 120	26 630	46 705	73 335
40-44	13 599	35 322	48 921	12 265	35 352	47 617	9 738	33 028	42 766	8 627	32 305	40 932
45-49	14 613	33 763	48 376	12 712	32 296	45 008	11 372	32 077	43 449	9 695	31 420	41 115
50-54	13 505	30 407	43 912	12 495	30 559	43 054	11 869	30 242	42 111	10 351	29 282	39 633
55-59	12 971	25 633	38 604	11 913	24 875	36 788	11 377	25 751	37 128	10 818	26 509	37 327
60-64	13 619	24 454	38 073	12 651	24 478	37 129	12 074	24 254	36 328	10 776	22 908	33 684
65 ou plus	26 073	45 957	72 030	25 195	44 801	69 996	27 069	49 399	76 468	25 738	48 460	74 198

Source : BUCREP

Chapitre 5: HABITAT ET CONDITIONS DE VIE

5.1 Présentation

Ce chapitre a pour objectif de présenter l'habitat et les conditions de vie des ménages de la Région de l'Ouest. Pour se faire, les données utilisées proviennent de l'exploitation des rapports MINDCAF, et HYSACAM et des enquêtes ECAM réalisés par l'INS.

En 2022, le nombre de titre fonciers établis dans la Région de l'Ouest est de 1447. Environ 31% (447) de ces titres ont été établis dans le département des Hauts-plateaux. Selon le sexe, 64,9 % (938) des titres appartiennent aux hommes, 26,33% (381) aux femmes et 8,85% (128) aux collectivités.

La situation de la collecte des déchets par la société HYSACAM connaît une régression par rapport à l'année 2020. La quantité de déchets produite est de 86200 tonnes en 2022 contre 96590 tonnes en 2021.

5.2 Méthodologie

Les informations qui se trouvent dans ce chapitre proviennent des rapports d'activités 2018, 2019, 2020 et 2022 du MINDCAF, de HYSACAM et des rapports d'ECAM 3 et ECAM 4.

5.3 Sources des données

Les informations continues dans les tableaux ci-dessous sont issues des rapports d'ECAM, des délégations régionales du MINDCAF, et HYSACAM.

5.4 Liste des tableaux

TABLEAU 5.1 : EVOLUTION DU NOMBRE DE TITRES FONCIERS ÉTABLIS DE 2012 À 2018 DANS LA RÉGION DE L'OUEST	47
TABLEAU 5.2 : EVOLUTION DU NOMBRE DE TITRES FONCIERS ÉTABLIS DE 2018 À 2022 DANS LA RÉGION DE L'OUEST	47
TABLEAU 5.3 : EVOLUTION DU NOMBRE DE TITRES FONCIERS ÉTABLIS PAR RÉGION DE 2018 À 2022	47
TABLEAU 5.4 : DÉLAI MOYEN DE TRAITEMENT D'UN DOSSIER TECHNIQUE POUR L'OBTENTION D'UN TITRE FONCIER DE 2012 À 2018 (EN MOIS)	48

TABLEAU 5.5 : PROPORTION DE LA POPULATION OCCUPANT LES LOGEMENT EN MATÉRIAUX DÉFINITIFS	48
TABLEAU 5.6: EVOLUTION DU STATUT D'OCCUPATION DES LOGEMENTS PAR RÉGION ET PAR MILIEU DE RÉSIDENCE ENTRE 2001 ET 2014	48
TABLEAU 5.7 : EVOLUTION DE LA PAUVRETÉ ENTRE 2001 ET 2014 (%)	48
TABLEAU 5. 8: EVOLUTION DU POURCENTAGE DES MÉNAGES AYANT ACCÈS AUX COMMODITÉS ENTRE 2007 ET 2014 DANS LA RÉGION DE L'OUEST	48
TABLEAU 5.9: EVOLUTION DE LA PROPORTION DE LA POPULATION AYANT ACCÈS À UNE EAU POTABLE DE BOISSON ENTRE 2001 ET 2014 DANS LA RÉGION DE L'OUEST	49
TABLEAU 5.10: DIMENSIONS SPATIALES DE LA PAUVRETÉ EN 2014 DANS LA RÉGION DE L'OUEST	49
TABLEAU 5.11: DIMENSIONS SPATIALES DE LA PAUVRETÉ EN 2007 DANS LA RÉGION DE L'OUEST	49
TABLEAU 5.12: DIMENSIONS SPATIALES DE LA PAUVRETÉ EN 2001 DANS LA RÉGION DE L'OUEST	50
TABLEAU 5.13 : EVOLUTION DU POURCENTAGE DE CERTAINS MÉNAGES POSSÉDANT CERTAINS BIENS DURABLES SELON LE NIVEAU DE VIE DANS LA RÉGION DE L'OUEST DE 2001 À 2014	50
TABLEAU 5.14: NOMBRE DES TITRES FONCIER ÉTABLIS PAR DÉPARTEMENT DANS LA RÉGION DE L'OUEST POUR L'ANNÉE 2019	50
TABLEAU 5.15 : NOMBRE DES TITRES FONCIER (TF) ÉTABLIS PAR DÉPARTEMENT DANS LA RÉGION DE L'OUEST POUR L'ANNÉE 2020	51
TABLEAU 5.16 : NOMBRE DES TITRES FONCIER ÉTABLIS PAR DÉPARTEMENT DANS LA RÉGION DE L'OUEST POUR L'ANNÉE 2021	52
TABLEAU 5.17 : NOMBRE DES TITRES FONCIER ÉTABLIS PAR DÉPARTEMENT DANS LA RÉGION DE L'OUEST POUR L'ANNÉE 2022	52
TABLEAU 5.18 : RÉCAPITULATIF DE LA PRODUCTION MENSUELLE DES DÉCHETS (EN TONNES) PAR HYSACAM DANS LA VILLE DE BAFOUSSAM EN 2018	52
TABLEAU 5.19 : VENTILATION DE LA PRODUCTION DES DÉCHETS (EN TONNES) DANS LA VILLE DE BAFOUSSAM PAR ARRONDISSEMENT EN 2018	53
TABLEAU 5.20 : RÉCAPITULATIF DE LA PRODUCTION MENSUELLE DES DÉCHETS (EN TONNES) PAR HYSACAM DANS LA VILLE DE BAFOUSSAM EN 2019	53

TABLEAU 5.21 : VENTILATION DE LA PRODUCTION DES DÉCHETS (EN TONNES) DANS LA VILLE DE BAFOUSSAM PAR ARRONDISSEMENT EN 2019	54
TABLEAU 5.22 : RÉCAPITULATIF DE LA PRODUCTION MENSUELLE DES DÉCHETS (EN TONNES) PAR HYSACAM DANS LA VILLE DE BAFOUSSAM EN 2020	54
TABLEAU 5.23 : RÉCAPITULATIF DE LA PRODUCTION MENSUELLE DES DÉCHETS (EN TONNES) PAR HYSACAM DANS LES VILLES DE BANGANGTÉ ET DE BANGOU EN 2020	55
TABLEAU 5.24 : EVALUATION DE LA PRODUCTION ANNUELLE DES DÉCHETS EN 2022 VILLE DE BAFOUSSAM.....	55
TABLEAU 5.25 : EVALUATION DE LA PRODUCTION DES DÉCHETS EN 2022 PAR ARRONDISSEMENT VILLE DE BAFOUSSAM.....	56
TABLEAU 5.26 : EVALUATION DE LA PRODUCTION DES DÉCHETS EN 2022 PAR ARRONDISSEMENT DANS LA VILLE DE BAFOUSSAM.....	56
TABLEAU 5.27 : VENTILATION DE LA PRODUCTION DES DÉCHETS (EN TONNES) DANS LA VILLE DE BAFOUSSAM PAR ARRONDISSEMENT EN 2022	57

Tableau 5.1 : Evolution du nombre de titres fonciers établis de 2012 à 2018 dans la région de l'Ouest

Année	2012	2013	2014	2015	2016	2017	2018
Nbre de titres fonciers	916	707	1864	1765	1582	1690	1670

Source : INS/ ECAM 4, DR MINDCAF/Ouest

Tableau 5.2 : Evolution du nombre de titres fonciers établis de 2018 à 2022 dans la région de l'Ouest

Année	2018	2019	2020	2021	2022
Nbre de titres fonciers	1670	5013	1711	1427	1447

Source : DR MINDCAF/OU

Tableau 5.3 : Evolution du nombre de titres fonciers établis par région de 2018 à 2022

Départements	2018	2019	2020	2021	2022
Bamboutos	254	392	286	237	104
Haut-Nkam	115	466	148	105	94
Hauts-plateaux	113	191	108	67	477
Koung - Khi	155	105	114	82	94
Menoua	202	1244	186	414	121
Mifi	380	2061	511	310	79

Départements	2018	2019	2020	2021	2022
Ndé	190	188	147	120	147
Noun	261	366	211	92	331
Ouest	1670	5013	1711	1427	1447

Source : DR MINDCAF/Ouest

Tableau 5.4 : Délai moyen de traitement d'un dossier technique pour l'obtention d'un titre foncier de 2012 à 2018 (en mois)

Départements	2012	2013	2014	2015	2016	2017	2018	2019	2020	2021
Moyenne régionale	0,9	0,9	1,6	2	1,8	2,5	2,3	/	/	/

Source : DR MINDCAF/Ouest

Tableau 5.5 : Proportion de la population occupant les logement en matériaux définitifs

Année	2001	2007	2014
Départements	-	-	-
Rural	-	-	-
Urbain	-	-	-
Région	22,7	25,7	49,8

Source : INS, ECAM 2, ECAM 3 et ECAM 4

Tableau 5.6: Evolution du statut d'occupation des logements par région et par milieu de résidence entre 2001 et 2014

Département s	Propriétaires			Locataires			Logés gratuitement		
	2001	2007	2014	2001	2007	2014	2001	2007	2014
Région de l'Ouest	70,3	63,4	72,2	16,9	18,1	19,7	12,9	18,5	7,2

Source : INS, ECAM 2, ECAM 3, EESI 2 et ECAM4

1. Conditions de vie

Tableau 5.7 : Evolution de la pauvreté entre 2001 et 2014 (%)

	Année		
	2001	2007	2014
Région de l'Ouest	40,3	28,9	21,4

Source : INS, ECAM 2, ECAM 3 et ECAM 4

Tableau 5. 8: Evolution du pourcentage des ménages ayant accès aux commodités entre 2007 et 2014 dans la région de l'Ouest

Commodités	2007			2014		
	Urbain	Rural	Ouest	Urbain	Rural	National
Accès à l'eau potable	-	-	28,7	-	-	-
Eclairage électrique	-	-	56,6	-	-	-
Toilettes décentes	-	-	26,8	-	-	-
Ramassage des ordures	-	-	9,7	-	-	-
Murs en matériaux définitifs	-	-	25,2	-	-	-
Sols en matériaux définitifs	-	-	49,4	-	-	-
Toits en matériaux définitifs	-	-	97,2	-	-	-
Possession d'un téléphone mobile	-	-	53,1	-	-	-

Source : INS, ECAM 3, ECAM 4

Tableau 5.9: Evolution de la proportion de la population ayant accès à une eau potable de boisson entre 2001 et 2014 dans la région de l'Ouest

Départements	2001	2007	2014
Milieu de résidence	-	-	-
Urbain	-	-	-
Rural	-	-	-
Région de l'Ouest	28,7	28,7	49,4

Source: INS, ECAM 1, ECAM 2, ECAM 3

Tableau 5.10: Dimensions spatiales de la pauvreté en 2014 dans la Région de l'Ouest

	Incidence de la pauvreté	Intensité de la pauvreté (%)	Sévérité de la pauvreté (%)	Répartition de la population (%)	Répartition des pauvres (%)	Dépense moyenne par équivalent-adulte (FCFA)	Rapport interquintile (Q5/Q1)
<i>Milieu de résidence</i>							
Urbain	-	-	-	-	-	-	-
Rural	-	-	-	-	-	-	-
Total (Ouest)	21,7	4,5	1,4	8,8	5,1	609302	4,8

Source : INS/ ECAM 4

Tableau 5.11: Dimensions spatiales de la pauvreté en 2007 dans la Région de l'Ouest

	Incidence de la pauvreté (%)	Intensité de la pauvreté (%)	Sévérité de la pauvreté (%)	Répartition de la population (%)	Répartition des pauvres (%)	Dépense moyenne par équivalent-adulte (FCFA)	Rapport interquintile (Q5/Q1)
<i>Milieu de résidence</i>							
Urbain	-	-	-	-	-	-	-
Rural	-	-	-	-	-	-	-
Total (Ouest)	28,9	6,6	2,3	10,6	7,7	415 661	4,7

Source : INS, ECAM 3

Tableau 5.12: Dimensions spatiales de la pauvreté en 2001 dans la Région de l'Ouest

	Incidence de la pauvreté (%)	Intensité de la pauvreté (%)	Sévérité de la pauvreté (%)	Répartition de la population (%)	Répartition des pauvres des pauvres (%)	Dépense moyenne par équivalent-adulte (FCFA)	Rapport interquintile (Q5/Q1)
<i>Milieu de résidence</i>							
Urbain	-	-	-	-	-	-	-
Rural	-	-	-	-	-	-	-
Total (Ouest)	40,3	11,1	4,2	-	-	-	4,8

Source : INS, ECAM 2

Tableau 5.13 : Evolution du pourcentage de certains ménages possédant certains biens durables selon le niveau de vie dans la région de l'Ouest de 2001 à 2014

Bien	2001			2007			2014		
	Pauvre	Non pauvre	Ensemble	Pauvre	Non pauvre	Ensemble	Pauvre	Non pauvre	Ensemble
Bicyclette	-	-	-	-	-	-	-	-	-
Vélocycle	-	-	5,9	-	-	-	-	-	-
Automobile	-	-	2,5	-	-	2,4	-	-	-
Téléviseur	-	-	15,9	-	-	29,1	-	-	-
Poste radio	-	-	56,6	-	-	54,7	-	-	-
Réfrigérateur	-	-	5,1	-	-	-	-	-	-
Climatiseur	-	-	0,2	-	-	-	-	-	-
Ventilateur	-	-	3,1	-	-	-	-	-	-
Réchaud à gaz et cuisinière	-	-	-	-	-	8,2	-	-	-

Source : INS, ECAM 2 et ECAM 3, EESI 2, EDS-MICS 2011, ECAM 4

Tableau 5.14: Nombre des titres foncier établis par Département dans la Région de l'Ouest pour l'année 2019

DEPARTEMENT	BAMBO UTOS	HAUT-NKAM	HAUT-PLATEAUX	KOUNG-KHI	MEN OUA	MI FI	N DE	NO UN	TOTAL
TITRES FONCIERS AU PROFIT DES HOMMES EN IMMATRICULATION DIRECTE	114	200	63	30	443	125	82	100	1157
TITRES FONCIERS	42	33	12	12	136	69	38	29	371

DEPARTEMENT	BAMBO UTOS	HAUT- NKAM	HAUT- PLATEAUX	KOUNG -KHI	MEN OUA	MI FI	N DE	NO UN	TOT AL
ACTIVITE									
AU PROFIT DES FEMMES EN IMMATRICU LATION DIRECTE									
TITRES FONCIERS AU PROFIT DES COLLECTIVI TES EN IMMATRICU LATION DIRECTE	52	68	25	36	67	22	15	47	332
TITRES FONCIER AU PROFIT DES PERSONNES INDIVIDUEL LES	156	145	75	0	579	172 9	0	129	2813
MORCELLE MENT	28	20	16	27	19	116	13	31	270
TOTAL	392	466	191	105	1244	206 1	14 8	336	4943

Source : DR-MINDCAF Ouest

Tableau 5.15 : Nombre des titres foncier (TF) établis par Département dans la Région de l'Ouest pour l'année 2020

DEPARTEMENT	MIFI	MEN OUA	NO UN	KOU NG- KHI	HAUTS- PLATEAU X	ND E	HAUT- NKAM	BAMB OUTO S	TOTA L
T.F établis en ID	158	142	136	82	81	110	101	216	1026
T.F établis en concession	1	2	0	0	0	2	0	0	5
T.F établis par morcellement des terrains de l'Etat	3	16	20	0	2	7	2	11	61
T.F établis par morcellement des terrains de Privés	188	13	28	4	13	17	25	13	301
T.F au profit de l'Etat	0	0	1	0	0	0	0	0	1
Mutations totales	161	10	26	28	11	9	13	37	295
Mutations par décès	0	3	0	0	1	2	7	9	22
Nombre total des titres Fonciers	511	186	211	114	108	147	148	286	1711

Source : DR-MINDCAF Ouest

Tableau 5.16 : Nombre des titres foncier établis par Département dans la Région de l'Ouest pour l'année 2021

Département	Immatriculation Directe et concession		ID Collectif	Morcellement		Concession + fusion+retrait ind+transformation acte		Transformation DPE		Total par sexe		Total Département
	Hommes	Femmes		Hommes	Femmes	Hommes	Femmes	Hommes	Femmes	Hommes	Femmes	
Bamboutos	87	36	19	36	4	0	0	38	17	161	57	237
Mifi	96	48	27	92	42	0	0	4	1	192	91	310
Ndé	53	27	14	23	3	0	0	0	0	76	30	120
Haut - Nkam	62	15	9	17	2	0	0	0	0	79	17	105
Noun	34	9	6	35	8	0	0	0	0	69	17	92
Koung-Khi	21	8	23	24	6	0	0	0	0	45	14	82
Hauts Plateaux	19	13	16	16	3	0	0	0	0	35	16	67
Menoua	104	71	22	58	24	16	5	90	24	268	124	414
Total	476	227	136	301	92	16	5	132	42	925	366	1427

Source : DR-MINDCAF Ouest

Tableau 5.17 : Nombre des titres foncier établis par Département dans la Région de l'Ouest pour l'année 2022

DEPARTEMENTS	Femmes	Hommes	Collectivités	Total
NOUN	40	54	10	104
HAUTS-PLATEAUX	30	60	4	94
MIFI	72	363	42	477
HAUT-NKAM	16	60	18	94
KOUNG-KHI	32	64	25	121
BAMBOUTOS	21	48	10	79
NDE	50	84	13	147
MENOUA	120	205	6	331
Total	381	938	128	1447

Source : DR-MINDCAF Ouest

Tableau 5.18 : Récapitulatif de la production mensuelle des déchets (en tonnes) par HYSACAM dans la ville de Bafoussam en 2018

Production 2018				
Mois	Objectifs	Réalisations	Ecart	Taux (%)
Janvier	6942	8274,36	1332,36	119,19

Production 2018				
Mois	Objectifs	Réalisations	Ecart	Taux (%)
Février	6408	7696,02	1288,02	120,10
Mars	7209	6930,14	-278,86	96,13
Avril	6675	8214,74	1539,74	123,07
Mai	6675	8095,46	1420,46	121,28
Juin	6942	8281,88	1339,88	119,30
Juillet	6942	8395,74	1453,74	120,94
Août	7209	8692,54	1483,54	120,58
Septembre	6675	5441,08	-1233,92	81,51
Octobre	7209	8419,62	1210,62	116,79
Novembre	6942	9721,98	2779,98	140,05
Décembre	6675	10547,7	3872,7	158,02
Total	82503	98711,26	16208,26	119,65

Source : Représentation Régionale HYSACAM/OUEST

Tableau 5.19 : Ventilation de la production des déchets (en tonnes) dans la ville de Bafoussam par Arrondissement en 2018

Mois	Bafoussam 1er		Bafoussam 2ème		Bafoussam 3ème		Total Réalisations
	Objectifs	Réalisations	Objectifs	Réalisations	Objectifs	Réalisations	
Janvier	2361,2	3022,04	2105,05	2738,18	2475,75	2514,14	8274,36
Février	2399,2	2904,98	2185,5	2469,02	1823,3	2322,02	7696,02
Mars	3241,91	2776,82	2591,02	2233,6	1376,07	1919,72	6930,14
Avril	2361,2	3138,7	2105,05	2723,44	2208,75	2352,6	8214,74
Mai	2361,2	3017,94	2105,05	2605,08	2208,75	2472,44	8095,46
Juin	2361,2	3087,68	2105,05	2748,8	2475,75	2445,4	8281,88
Juillet	2361,2	3241,95	2105,05	2694,01	2475,75	2459,78	8395,74
Août	3241,91	3376,22	2591,02	2825,26	1376,07	2491,06	8692,54
Septembre	2361,2	2009,96	2105,05	1887,1	2208,75	1544,02	5441,08
Octobre	3241,91	3450,56	2591,02	2585,96	1376,07	2383,1	8419,62
Novembre	2361,2	3415,4	2105,05	3252,92	2475,75	3053,66	9721,98
Décembre	2361,2	3691,72	2105,05	3398,64	2208,75	3457,34	10547,7
Total	31014,53	37133,97	26798,96	32162,01	24689,51	29415,28	98711,26

Source : Représentation Régionale HYSACAM/OUEST

Tableau 5.20 : Récapitulatif de la production mensuelle des déchets (en tonnes) par HYSACAM dans la ville de Bafoussam en 2019

Mois	Bafoussam 1	Bafoussam 2	Bafoussam 3	TOTAL
Janvier	2 351,20	1 912,72	1 641,14	5 905,06
Février	2 826,52	2 429,86	2 084,33	7 340,71
Mars	2 617,97	2 138,05	1 777,97	6 533,99

Mois	Bafoussam 1	Bafoussam 2	Bafoussam 3	TOTAL
Avril	2 870,28	2 216,96	2 022,14	7 109,38
Mai	2 859,20	2 428,09	2 261,77	7 549,06
Juin	3 375,34	2 749,14	2 480,50	8 604,98
Juillet	3 256,38	2 583,09	2 398,91	8 238,38
Août	2 488,09	2 258,20	2 017,64	6 763,93
Septembre	3 195,04	2 439,62	2 267,08	7 901,74
Octobre	3 293,80	2 417,52	2 177,44	7 888,76
Novembre	3 046,68	2 628,42	2 555,08	8 230,18
Décembre	3 277,44	3 022,54	2 840,56	9 140,54
TOTAL	35 457,94	29 224,21	26 524,56	91 206,71

Source : Représentation Régionale HYSACAM/OUEST

Tableau 5.21 : Ventilation de la production des déchets (en tonnes) dans la ville de Bafoussam par Arrondissement en 2019

Mois	Bafoussam 1 ^{er}		Bafoussam 2 ^{ème}		Bafoussam 3 ^{ème}		Total Réalisations
	Objectifs	Réalisations	Objectifs	Réalisations	Objectifs	Réalisations	
Janvier	2 708,77	2 351,20	2 630,76	1 912,72	2 422,77	1 641,14	5 905,06
Février	2 498,77	2 826,52	2 426,76	2 429,86	2 234,77	2 084,33	7 340,71
Mars	2 708,77	2 617,97	2 630,76	2 138,05	2 422,77	1 777,97	6 533,99
Avril	2 708,77	2 870,28	2 630,76	2 216,96	2 422,77	2 022,14	7 109,38
Mai	2 708,77	2 859,20	2 630,76	2 428,09	2 422,77	2 261,77	7 549,06
Juin	2 843,97	3 375,34	2 760,76	2 749,14	2 583,97	2 480,50	8 604,98
Juillet	2 813,77	3 256,38	2 732,76	2 583,09	2 516,77	2 398,91	8 238,38
Août	2 813,77	2 488,09	2 732,76	2 258,20	2 516,77	2 017,64	6 763,93
Septembre	2 603,77	3 195,04	2 528,76	2 439,62	2 328,77	2 267,08	7 901,74
Octobre	2 813,77	3 293,80	2 732,76	2 417,52	2 516,77	2 177,44	7 888,76
Novembre	2 708,77	3 046,68	2 630,76	2 628,42	2 422,77	2 555,08	8 230,18
Décembre	2 603,77	3 277,44	2 528,76	3 022,54	2 328,77	2 840,56	9 140,54
TOTAL	32 535,44	35 457,94	31 597,12	29 224,21	29 140,44	26 524,56	91 206,71

Source : Représentation Régionale HYSACAM/OUEST

Tableau 5.22 : Récapitulatif de la production mensuelle des déchets (en tonnes) par HYSACAM dans la ville de Bafoussam en 2020

Mois	Objectifs	Réalisation	Ecart	Taux (%)
Janvier	8060	6279,76	-1780,24	77,91
Février	7750	7590,82	-159,18	97,95
Mars	8060	8883,46	823,46	110,22
Avril	8060	7958,86	-101,14	98,75
Mai	7750	8442,92	692,92	108,94
Juin	8060	7809,32	-250,68	96,89

Mois	Objectifs	Réalisation	Ecart	Taux (%)
Juillet	8370	8597,22	227,22	102,71
Août	8060	7866,54	-193,46	97,60
Septembre	8060	7808,52	-251,48	96,88
Octobre	8370	7997,74	-372,26	95,55
Novembre	7750	8592,25	842,25	110,87
Décembre	8060	8763,3	703,3	108,73
Total	96410	96590,71	180,71	100,19

Source : Représentation Régionale HYSACAM/OUEST

Tableau 5.23 : Récapitulatif de la production mensuelle des déchets (en tonnes) par HYSACAM dans les villes de Bangangté et de Bangou en 2020

Mois	Objectifs	Réalisation	Ecart	Taux
Janvier	282	315	33	111,70
Février	271	333	62	122,88
Mars	282	324	42	114,89
Avril	282	297	15	105,32
Mai	271	288	17	106,27
Juin	282	306	24	108,51
Juillet	293	315	22	107,51
Août	282	333	51	118,09
Septembre	282	297	15	105,32
Octobre	293	189	-104	64,51
Novembre	271	189	-82	69,74
Décembre	282	189	-93	67,02
Total	3373	3375	2	100,06

Source : Représentation Régionale HYSACAM/OUEST

Tableau 5.24 : Evaluation de la production annuelle des déchets en 2022 ville de Bafoussam

Mois	Objectif (T)	Réalisation (T)	Taux (%)	Ecart (T)
Janvier	8060	6279,76	77,91	-1780,24
Février	7750	7590,82	97,95	-159,18
Mars	8060	8883,46	110,22	823,46
Avril	8060	7958,86	98,75	-101,14
Mai	7750	8442,92	108,94	692,92
Juin	8060	7809,32	96,89	-250,68
Juillet	8370	8597,22	102,71	227,22
Aout	8060	7866,54	97,60	-193,46
Septembre	8060	7808,52	96,88	-251,48
Octobre	8370	7997,74	95,55	-372,26

Mois	Objectif (T)	Réalisation (T)	Taux (%)	Ecart (T)
Novembre	7750	8592,25	110,87	842,25
Décembre	8060	8763,3	108,73	703,3
Total	96410	96590,71	100,19	180,71

Source : Représentation Régionale HYSACAM/OUEST

Tableau 5.25 : Evaluation de la production des déchets en 2022 par Arrondissement ville de Bafoussam

Mois	Bafoussam 1 ^{er}		Bafoussam 2 ^{ème}		Bafoussam 3 ^{ème}	
	Objectif	Réalisation	Objectif	Réalisation	Objectif	Réalisation
Janvier	2860	2396,82	2700	2019,88	2500	1863,06
Février	2725	3189,56	2600	2446,64	2425	1954,62
Mars	2860	3527,11	2700	2796,89	2500	2559,46
Avril	2860	3047,46	2700	2598,44	2500	2312,96
Mai	2725	3137,24	2600	2631,56	2425	2674,12
Juin	2860	2918,22	2700	2491,42	2500	2399,68
Juillet	2970	3120,04	2800	2926,3	2600	2550,88
Aout	2860	3172,42	2700	2459,16	2500	2234,96
Septembre	2860	2784,69	2700	2578,88	2500	2444,95
Octobre	2970	3130,88	2800	2521,43	2600	2345,43
Novembre	2725	3122,25	2600	2869,47	2425	2600,53
Décembre	2860	3202,17	2700	2899,28	2500	2661,85
TOTAL	34135	36748,86	32300	31239,35	29975	28602,5

Source : Représentation Régionale HYSACAM/OUEST

Tableau 5.26 : Evaluation de la production des déchets en 2022 par Arrondissement dans la ville de Bafoussam

MOIS	Bafoussam 1	Bafoussam 2	Bafoussam 3	Total
Janvier	2912,84	2693,24	2690,02	8296,1
Février	2067,05	1946	2022,5	6034,55
Mars	2504,29	2258,1	2175,45	6937,84
Avril	3567,9	3092,8	2782	9442,7
Mai	3071,04	2533,99	2331,37	7936,4
Juin	2753,4	2445,3	2322,6	7521,3
Juillet	2913,22	2643,53	2324,83	7881,58
Aout	3457,32	2967,41	2749,28	9174,01
Septembre	3336,47	3331,39	3294,12	9961,98
Octobre	1718,44	1577,7	1781,34	5077,48
Novembre	1499,19	1438,65	1545,56	4483,4
Décembre	1115,48	1145,8	1191,4	3452,68

MOIS	Bafoussam 1	Bafoussam 2	Bafoussam 3	Total
Total	30916,64	28073,91	27209,47	86200,02

Source : Représentation Régionale HYSACAM/OUEST

Tableau 5.27 : Ventilation de la production des déchets (en tonnes) dans la ville de Bafoussam par Arrondissement en 2022

Arrondissement	Bafoussam 1 ^{er}	Bafoussam 2 ^{ème}	Bafoussam 3 ^{ème}	Total
Objectifs Global en 2022	30916,64	28073,91	27209,47	86200,02

Source : Représentation Régionale HYSACAM/OUEST

Chapitre 6 : EDUCATION ET INNOVATIONS TECHNOLOGIQUES

6.1 Présentation

Les données sur l'éducation de ce chapitre portent sur trois (3) secteurs à savoir l'Education de Base, les Enseignements Secondaires et l'Enseignement Supérieur.

La Délégation Régionale de l'Education de base est chargée de deux types d'Enseignement, à savoir : Enseignement Maternel et Enseignement Primaire.

Durant l'année scolaire 2021-2022, L'Enseignement Maternel compte 1601 écoles dont 1159 publiques et 442 privées, 1922 salles de classe, 2992 enseignants et 64802 élèves. Soit un ratio d'environ 22 élèves par enseignant. Alors qu'au niveau de l'enseignement Primaire, on a 2181 écoles 12796 salles de classe, 12213 enseignants et 590267 élèves soit un ratio d'environ 49 élèves par enseignant.

Pour les Enseignements Secondaires de l'Ouest, au cours de l'année scolaire 2022-2023, l'effectif global des élèves de l'Enseignement Secondaire Technique dans la Région de l'Ouest était de 70822. L'Enseignement Secondaire Général quant à lui comptait 176695 élèves.

L'Ecole Normal des Instituteurs de l'Enseignement Technique (ENIET) n'est présente que dans le Département de la Mifi. Cette école compte 303 élèves instituteurs au cours de l'année scolaire 2021-2022.

Les données sur l'Enseignement Supérieur sont relatives à l'Université de Dschang.

6.2 Méthodologie

Pour élaborer ce chapitre, l'on a procédé à l'exploitation de l'Annuaire Statistique Régionale du MINEDUB pour les années scolaires 2021-2022 pour l'Education de base, des rapports d'activités Départementaux de l'année scolaire 2020-2022 pour l'Education de base, de la Carte Scolaire 2022-2023 de la Délégation Régionale des Enseignements Secondaires de l'Ouest et du fichier du personnel et des étudiants de l'Université de Dschang pour l'année académique 2017-2018, puis 2018-2019.

6.3 Source de documentation

Quatre sources de données ont permis d'alimenter ce chapitre :

- L'Annuaire Statistique Régionale du MINEDUB pour les années scolaires 2021-2022 pour l'Education de base ;

- Les rapports d'activités Départementaux de l'année scolaire 2021-2022 pour l'Education de base ;

- La Carte Scolaire 2022-2023 pour la Délégation Régionale des Enseignements Secondaires de l'Ouest.

6.4 Liste des tableaux

TABLEAU 6.1 : OFFRE ET DEMANDE ÉCOLE MATERNELLE DANS LES BAMBOUTOS	63
TABLEAU 6.2 : OFFRE ET DEMANDE ÉCOLE MATERNELLE DANS LE HAUT-NKAM.....	65
TABLEAU 6.3 : OFFRE ET DEMANDE ÉCOLE MATERNELLE DANS LES HAUTS-PLATEAUX	69
TABLEAU 6.4 : OFFRE ET DEMANDE ÉCOLE MATERNELLE DANS LE KOUNG-KHI.....	71
TABLEAU 6.5 : OFFRE ET DEMANDE ÉCOLE MATERNELLE DANS LA MENOUA	73
TABLEAU 6.6 : OFFRE ET DEMANDE ÉCOLE MATERNELLE DANS LA MIFI.....	76
TABLEAU 6.7 : OFFRE ET DEMANDE ÉCOLE MATERNELLE DANS LE NDÉ.....	78
TABLEAU 6.7 : OFFRE ET DEMANDE ÉCOLE MATERNELLE DANS LE NOUN	81
TABLEAU 6.8 : OFFRE ET DEMANDE ÉCOLE MATERNELLE DANS TOUTE LA RÉGION	87
TABLEAU 6.9 : OFFRE ET DEMANDE DE L'ENSEIGNEMENT PRIMAIRE DANS LES BAMBOUTOS	88
TABLEAU 6.10 : OFFRE ET DEMANDE DE L'ENSEIGNEMENT PRIMAIRE DANS LE DÉPARTEMENT DU HAUT - NKAM.....	90
TABLEAU 6.11 : OFFRE ET DEMANDE DE L'ENSEIGNEMENT PRIMAIRE DANS LE DÉPARTEMENT DES HAUTS - PLATEAUX.....	94
TABLEAU 6.11 : OFFRE ET DEMANDE DE L'ENSEIGNEMENT PRIMAIRE DANS LE DÉPARTEMENT DU KOUNG-KHI	96
TABLEAU 6.11 : OFFRE ET DEMANDE DE L'ENSEIGNEMENT PRIMAIRE DANS LE DÉPARTEMENT DE LA MENOUA	99
TABLEAU 6.12 : OFFRE ET DEMANDE DE L'ENSEIGNEMENT PRIMAIRE DANS LE DÉPARTEMENT DE LA MIFI.....	102
TABLEAU 6.13 : OFFRE ET DEMANDE DE L'ENSEIGNEMENT PRIMAIRE DANS LE DÉPARTEMENT DU NDE.....	104

TABLEAU 6.14: OFFRE ET DEMANDE DE L'ENSEIGNEMENT PRIMAIRE DANS LE DÉPARTEMENT DU NOUN	106
TABLEAU 6.15 : OFFRE ET DEMANDE DE L'ENSEIGNEMENT PRIMAIRE DANS LA RÉGION DE L'OUEST	111
TABLEAU 6.16: DEMANDE EN ENSEIGNEMENT SECONDAIRE TECHNIQUE 2022/2023	113
TABLEAU 6.17 : DEMANDE EN ENSEIGNEMENT SECONDAIRE TECHNIQUE 2022/2023 ; SOUS-SYSTÈME ANGLOPHONE ET FRANCOPHONE.....	118
TABLEAU 6.18 : DEMANDE EN ENSEIGNEMENT GÉNÉRALE ; SOUS-SYSTÈME ANGLOPHONE 2022-2023	121
TABLEAU 6.19: DEMANDE EN ENSEIGNEMENT GÉNÉRAL, SYNTHÈSE GÉNÉRALE 2022-2023	124
TABLEAU 6.20 : EFFECTIFS DES ÉLÈVES MAITRES PAR ANNÉE D'ÉTUDES, PAR SEXE, PAR ORDRE D'ENSEIGNEMENT ENSEIGNEMENT NORMAL TECHNIQUE ET PAR NIVEAU D'ÉTUDES 2022-2023	129
TABLEAU 6.21 : EFFECTIFS DU PERSONNEL ENSEIGNANT DANS LES ÉTABLISSEMENTS NORMALS TECHNIQUES 2022-2023	131
TABLEAU 6.23 : SYNTHÈSE DE L'ENSEIGNEMENT NORMAL GÉNÉRAL 2022-2023	135
TABLEAU 6.24 : SYNTHÈSE RÉGIONALE DE L'ANNUAIRE STATISTIQUE DU MINESEC 2022-2023	138
TABLEAU 6.25: RÉPARTITION DES ÉTUDIANTS PAR FACULTÉ, PAR NIVEAU ET PAR GENRE À L'UNIVERSITÉ DE DSCHANG 2019–2020.....	140
TABLEAU 6.26: RÉPARTITION DES ENSEIGNANTS PAR GENRE ET PAR GRADE À LA FACULTÉ DES SCIENCES 2019–2020.....	140
TABLEAU 6.26: RÉPARTITION DES ENSEIGNANTS PAR GRADE ET PAR GENRE À LA FACULTÉ DES SCIENCES 2019–2020.....	142
TABLEAU 6.27: RÉPARTITION DES ÉTUDIANTS PAR FILIÈRES D'ÉTUDE, PAR NIVEAU ET PAR GENRE À LA FACULTÉ DES SCIENCES ÉCONOMIQUES ET DE GESTION À L'UNIVERSITÉ DE DSCHANG 2019–2020	142
TABLEAU 6.28: RÉPARTITION DES ENSEIGNANTS PAR GENRE À LA FSEG, 2019–2020	144
TABLEAU 6.29: RÉPARTITION DES ÉTUDIANTS PAR FILIÈRES D'ÉTUDE, PAR NIVEAU ET PAR GENRE À LA FACULTÉ DES SCIENCES AGRICOLES ET AGRONOMES DE L'UNIVERSITÉ DE DSCHANG 2019–2020	144
TABLEAU 6.30: RÉPARTITION DES ENSEIGNANTS À LA FASA, 2019–2020	145

TABLEAU 6.31: RÉPARTITION DES ÉTUDIANTS À L'IUT FOTSO VICTOR DE BANDJOUN, 2019–2020	146
TABLEAU 6.32: RÉPARTITION DES ENSEIGNANTS À L'IUT FOTSO VICTOR, 2019–2020.....	148
TABLEAU 6.33: RÉPARTITION DES ÉTUDIANTS À L'INSTITUT DES BEAUX ARTS DE FOUMBAN, 2019–2020.....	149
TABLEAU 6.34: RÉPARTITION DES ENSEIGNANTS DE L'IBAF PAR SEXE ET SELON LE GRADE ET LE STATUT, ANNÉE ACADÉMIQUE 2019–2020	150
TABLEAU 6.35: RÉPARTITION DES ÉTUDIANTS EN FACULTÉ DES SCIENCES HUMAINES ET SOCIALES ANNÉE ACADÉMIQUE 2019–2020.....	150
TABLEAU 6.36: RÉPARTITION DES ENSEIGNANTS À LA FLSH, 2019–2020	153
TABLEAU 6.37: RÉPARTITION DES ÉTUDIANTS À LA FACULTÉ DES SCIENCES JURIDIQUES ET POLITIQUES (FSJP), 2019–2020.....	153
TABLEAU 6.38: RÉPARTITION DES ENSEIGNANTS À LA FSJP 2019–2020.....	155
TABLEAU 6.39: RÉPARTITION DES ÉTUDIANTS EN FACULTÉ DE MÉDECINE ET SCIENCE BIOMÉDICALE (FMSB), 2019–2020.....	155
TABLEAU 6.40: RÉPARTITION DES ENSEIGNANTS À LA FMSB 2019–2020	156
TABLEAU 6.41 : NOMBRE D'ÉTUDIANTS GRADUÉS À L'UNIVERSITÉ DE DSCHANG EN 2019–2020	157
TABLEAU 6.42: NOMBRE D'ÉTUDIANTS EN MASTERS ET DOCTORAT PAR INSTITUTION À L'UNIVERSITÉ DE DSCHANG 2019–2020.....	158
TABLEAU 6.43: NOMBRE D'ÉTUDIANTS PAR RÉGION D'ORIGINE À L'UNIVERSITÉ DE DSCHANG;2019–2020	158
TABLEAU 6.44: NOMBRE D'ÉTUDIANT EN FILIÈRES PROFESSIONNELLES DE L'UNIVERSITÉ DE DSCHANG 2019–2020	159
TABLEAU 6.45: ENSEIGNANTS DE L'UDS PAR GRADE ET PAR GENRE 2019–2020	159
TABLEAU 6.46: ENSEIGNANTS DE L'UDS PAR GRADE ET PAR GENRE 2017–2018	160
TABLEAU 6.47 : ENSEIGNANTS DE L'UDS PAR GRADE ET PAR GENRE DES ANNÉES 2014–2015, 2015–2016 AND 2017–2018	160
TABLEAU 6.49: EFFECTIF DES ÉTUDIANTS EN FILIÈRES PROFESSIONNELLES À L'UNIVERSITÉ DE DSCHANG 2017–2018.....	161
TABLEAU 6.50 : EFFECTIF DES ÉLÈVES-MAITRES DES ENIEG PAR ANNÉE D'ÉTUDE DANS LA RÉGION DE L'OUEST, ANNÉE SCOLAIRE 2020/2021	162

TABLEAU 6.51 : EFFECTIF DES ÉLÈVES-MAITRES DES ENIEG PAR ANNÉE D'ÉTUDE DANS LA RÉGION DE L'OUEST, ANNÉE SCOLAIRE 2021/2022	162
TABLEAU 6.52 : EFFECTIF DES ÉLÈVES-MAITRES DES ENIET PAR ANNÉE D'ÉTUDE DANS LA RÉGION DE L'OUEST, ANNÉE SCOLAIRE 2021/2022	163
TABLEAU 6.53 : EFFECTIF DES ÉLÈVES-MAITRES DES ENIET PAR ANNÉE D'ÉTUDE DANS LA RÉGION DE L'OUEST, ANNÉE SCOLAIRE 2020/2021	163
TABLEAU 6.54 : RÉCAPITULATIF DE QUELQUES INDICATEURS DE L'OFFRE ET DE LA DEMANDE DE L'ENSEIGNEMENT SECONDAIRE TECHNIQUE DANS LA RÉGION DE L'OUEST, ANNÉE SCOLAIRE 2021/2022.....	164
TABLEAU 6.55 : RÉCAPITULATIF DE QUELQUES INDICATEURS DE L'OFFRE ET DE LA DEMANDE DE L'ENSEIGNEMENT SECONDAIRE GÉNÉRAL DANS LA RÉGION DE L'OUEST, ANNÉE SCOLAIRE 2021/2022.....	164

ECOLE MATERNELLE

Tableau 6.1 : Offre et demande école maternelle dans les Bamboutos

SEMENT ARRONDIS	ORDRE	NBRE ECOLE PLACES ASSISES	SALLE DE CLASSE				ENSEIGNAN TS			EFFECTIF DES ELEVES												
			D	S/D	MP	T	H	F	T	PETITE SECTION			MOYENNE SECTION			GRANDE SECTION			ENSEMBLE			
										G	F	T	G	F	T	G	F	T	G	F	T	
BABADJOU	PUBLIC	18	127 0	16	2	2	20	0	46	46	0	0	0	201	224	425	238	214	452	439	438	877
	CATHOLI QUE	0	0	0	0	0	0	0	0	0	0	0	0	0	0	0	0	0	0	0	0	0
	PROTESTA NT	0	0	0	0	0	0	0	0	0	0	0	0	0	0	0	0	0	0	0	0	0
	ISLAMIQUE	0	0	0	0	0	0	0	0	0	0	0	0	0	0	0	0	0	0	0	0	0
	LAÏC	0	0	0	0	0	0	0	0	0	0	0	0	0	0	0	0	0	0	0	0	0
	PARENT																			0	0	0
	S/T PRIVE	0	0	0	0	0	0	0	0	0	0	0	0	0	0	0	0	0	0	0	0	0
	TOTAL	18	127 0	16	2	2	20	0	46	46	0	0	0	201	224	425	238	214	452	439	438	877
BATCHAM	PUBLIC	39	149 2	19	25	7	51	0	74	74	0	0	0	441	427	868	308	316	624	749	743	149 2
	CATHOLI QUE	1	182	6	0	0	6	0	6	6	0	0	0	52	43	95	43	44	87	95	87	182
	PROTESTA NT	0	0	0	0	0	0	0	0	0	0	0	0	0	0	0	0	0	0	0	0	0
	ISLAMIQUE	0	0	0	0	0	0	0	0	0	0	0	0	0	0	0	0	0	0	0	0	0
	LAÏC	0	0	0	0	0	0	0	0	0	0	0	0	0	0	0	0	0	0	0	0	0
	PARENT																			0	0	0
	S/T PRIVE	1	182	6	0	0	6	0	6	6	0	0	0	52	43	95	43	44	87	95	87	182

SEMENT ARRONDIS	ORDRE	NBRE ECOLLES PLACES ASSISES	SALLE DE CLASSE				ENSEIGNAN TS			EFFECTIF DES ELEVES													
			D	S/D	MP	T	H	F	T	PETITE SECTION			MOYENNE SECTION			GRANDE SECTION			ENSEMBLE				
										G	F	T	G	F	T	G	F	T	G	F	T		
	TOTAL	40	167 4	25	25	7	57	0	80	80	0	0	0	493	470	963	351	360	711	844	830	167 4	
GALIM	PUBLIC	11	484	9	1	3	13	0	18	18	0	0	0	143	149	292	121	89	210	264	238	502	
	CATHOLI QUE	0	0	0	0	0	0	0	0	0	0	0	0	0	0	0	0	0	0	0	0	0	
	PROTESTA NT	0	0	0	0	0	0	0	0	0	0	0	0	0	0	0	0	0	0	0	0	0	
	ISLAMIQUE	0	0	0	0	0	0	0	0	0	0	0	0	0	0	0	0	0	0	0	0	0	
	LAÏC	0	0	0	0	0	0	0	0	0	0	0	0	0	0	0	0	0	0	0	0	0	
	PARENT	1	60	0	2	0	2	0	2	2	2	0	0	0	14	18	32	10	13	23	24	31	55
	S/T PRIVE	1	60	0	2	0	2	0	2	2	2	0	0	0	14	18	32	10	13	23	24	31	55
	TOTAL	12	544	9	3	3	15	0	20	20	20	0	0	0	157	167	324	131	102	233	288	269	557
MBOUDA	PUBLIC	48	274 9	19	33	9	61	0	138	138	0	0	0	782	750	1532	601	567	1168	138 3	131 7	270 0	
	CATHOLI QUE	2	225	4	0	0	4	0	4	4	0	0	0	39	36	75	35	29	64	74	65	139	
	PROTESTA NT	2	182	2	0	3	5	0	7	7	0	0	0	67	58	125	59	38	97	126	96	222	
	ISLAMIQUE	0	0	0	0	0	0	0	0	0	0	0	0	0	0	0	0	0	0	0	0	0	
	LAÏC	13	156 9	14	0	3	17	0	25	25	0	0	0	222	207	429	199	186	385	421	393	814	
	PARENT	7	92	0	0	0	0	0	7	7	0	0	0	56	48	104	39	30	69	95	78	173	
	S/T PRIVE	24	206 8	20	0	6	26	0	43	43	0	0	0	384	349	733	332	283	615	716	632	134 8	
	TOTAL	72	481 7	39	33	15	87	0	181	181	181	0	0	0	1166	1099	2265	933	850	1783	209 9	194 9	404 8

SECTEUR ARRONDISSEMENT	ORDRE	NBRE ÉCOLES	PLACES ASSISSES	SALLE DE CLASSE			ENSEIGNANTS			EFFECTIF DES ÉLÈVES												
										PETITE SECTION			MOYENNE SECTION			GRANDE SECTION			ENSEMBLE			
				D	S/D	MP	T	H	F	T	G	F	T	G	F	T	G	F	T	G	F	T
EMA	EMA	6	450	1	10	1	12	0	30	30	0	0	0	108	121	229	108	105	213	216	226	442
SYNTHÈSE DÉPARTEMENTALE	PUBLIC	122	6445	64	71	22	157	0	306	306	0	0	0	1675	1671	3346	1376	1291	2667	3051	2962	6013
	CATHOLIQUE	3	407	10	0	0	10	0	10	10	0	0	0	91	79	170	78	73	151	169	152	321
	PROTESTANT	2	182	2	0	3	5	0	7	7	0	0	0	67	58	125	59	38	97	126	96	222
	ISLAMIQUE	0	0	0	0	0	0	0	0	0	0	0	0	0	0	0	0	0	0	0	0	0
	LAÏC	13	1569	14	0	3	17	0	25	25	0	0	0	222	207	429	199	186	385	421	393	814
	PARENT	8	152	0	2	0	2	0	9	9	0	0	0	70	66	136	49	43	92	119	109	228
	S/T PRIVE	26	2310	26	2	6	34	0	51	51	0	0	0	450	410	860	385	340	725	835	750	1585
	TOTAL	148	8755	90	73	28	191	0	357	357	0	0	0	2125	2081	4206	1761	1631	3392	3886	3712	7598

Source : DR MINEDUB/OU

Tableau 6.2 : Offre et demande école maternelle dans le Haut-Nkam

SECTEUR ARRONDISSEMENT	ORDRE	NBRE ÉCOLES	PLACES ASSISSES	SALLE DE CLASSE			ENSEIGNANTS			EFFECTIF DES ÉLÈVES												
										PETITE SECTION			MOYENNE SECTION			GRANDE SECTION			ENSEMBLE			
				D	S/D	MP	T	H	F	T	G	F	T	G	F	T	G	F	T	G	F	T
JABANDA	PUBLIC	21	786	17	6	0	23	0	29	29	0	0	0	136	134	270	107	137	244	243	271	514

EMENT ARRONDISS	ORDRE	NBRE ECOLIES	PLACES ASSISES	SALLE DE CLASSE				ENSEIGNAN T			EFFECTIF DES ELEVES												
				D	S/ D	M P	T	H	F	T	PETITE SECTION			MOYENNE SECTION			GRANDE SECTION			ENSEMBLE			
											G	F	T	G	F	T	G	F	T	G	F	T	
	CATHOLI UE	6	86	7	2	0	9	0	9	9	0	0	0	36	38	74	37	62	99	73	100	173	
	PROTESTAN T	4	72	3	2	0	5	0	6	6	0	0	0	7	8	15	10	13	23	17	21	38	
	ISLAMIQUE	0	0	0	0	0	0	0	0	0	0	0	0	0	0	0	0	0	0	0	0	0	0
	LAÏC	0	0	0	0	0	0	0	0	0	0	0	0	0	0	0	0	0	0	0	0	0	0
	PARENT	0	0	0	0	0	0	0	0	0	0	0	0	0	0	0	0	0	0	0	0	0	0
	S/T PRIVE	10	158	10	4	0	14	0	15	15	0	0	0	43	46	89	47	75	122	90	121	211	
	TOTAL	31	944	27	10	0	37	0	44	44	0	0	0	179	180	359	154	212	366	333	392	725	
BAFANG	PUBLIC	20	104 3	21	3	1	25	0	35	35	159	149	308	0	0	0	112	115	227	271	264	535	
	CATHOLI UE	5	173	4	1	1	6	0	6	6	52	32	84	0	0	0	46	40	86	98	72	170	
	PROTESTAN T	2	157	2	0	0	2	0	3	3	46	37	83	0	0	0	24	18	42	70	55	125	
	ISLAMIQUE	0	0	0	0	0	0	0	0	0	0	0	0	0	0	0	0	0	0	0	0	0	
	LAÏC	2	114	2	2	2	6	0	6	6	22	34	56	0	0	0	17	14	31	39	48	87	
	PARENT	0	0	0	0	0	0	0	0	0	0	0	0	0	0	0	0	0	0	0	0	0	0
	S/T PRIVE	9	444	8	3	3	14	0	15	15	120	103	223	0	0	0	87	72	159	207	175	382	
TOTAL	29	148 7	29	6	4	39	0	50	50	279	252	531	0	0	0	199	187	386	478	439	917		
BANKA	PUBLIC	18	708	6	0	0	6	0	32	32	145	148	293	0	0	0	117	99	216	262	247	509	
	CATHOLI UE	6	495	14	0	0	14	0	16	16	154	99	253	0	0	0	63	55	118	217	154	371	

EMENT ARRONDIS	ORDRE	NBRE ECOLIES	PLACES ASSISES	SALLE DE CLASSE				ENSEIGNAN T			EFFECTIF DES ELEVES											
				D	S/ D	M P	T	H	F	T	PETITE SECTION			MOYENNE SECTION			GRANDE SECTION			ENSEMBLE		
											G	F	T	G	F	T	G	F	T	G	F	T
	PROTESTAN T	2	85	0	2	0	2	0	4	4	17	24	41	0	0	0	24	16	40	41	40	81
	ISLAMIQUE	0	0	0	0	0	0	0	0	0	0	0	0	0	0	0	0	0	0	0	0	0
	LAÏC	2	320	6	0	0	6	0	7	7	66	46	112	0	0	0	59	64	123	125	110	235
	PARENT	0	0	0	0	0	0	0	0	0	0	0	0	0	0	0	0	0	0	0	0	0
	S/T PRIVE	10	900	20	2	0	22	0	27	27	237	169	406	0	0	0	146	135	281	383	304	687
	TOTAL	28	1608	26	2	0	28	0	59	59	382	317	699	0	0	0	263	234	497	645	551	1196
KEKEM	PUBLIC	18	1827	18	5	0	23	0	57	57	0	0	0	332	318	650	275	276	551	607	594	1201
	CATHOLI QUE	6	368	7	1	0	8	0	10	10	3	6	9	108	92	200	70	66	136	181	164	345
	PROTESTAN T	3	195	2	1	0	3	0	7	7	8	25	33	58	37	95	36	23	59	102	85	187
	ISLAMIQUE	0	0	0	0	0	0	0	0	0	0	0	0	0	0	0	0	0	0	0	0	0
	LAÏC	0	0	0	0	0	0	0	0	0	0	0	0	0	0	0	0	0	0	0	0	0
	PARENT	0	0	0	0	0	0	0	0	0	0	0	0	0	0	0	0	0	0	0	0	0
	S/T PRIVE	9	563	9	2	0	11	0	17	17	11	31	42	166	129	295	106	89	195	283	249	532
TOTAL	27	2390	27	7	0	34	0	74	74	11	31	42	498	447	945	381	365	746	890	843	1733	
BAKOU	PUBLIC	3	97	4	0	0	4	0	6	6	16	16	32	0	0	0	17	7	24	33	23	56
	CATHOLI QUE	1	44	1	0	0	1	0	1	1	7	13	20	0	0	0	1	6	7	8	19	27
	PROTESTAN T	0	0	0	0	0	0	0	0	0	0	0	0	0	0	0	0	0	0	0	0	0

EMENT ARRONDISS	ORDRE	NBRE ECOLIES	PLACES ASSISES	SALLE DE CLASSE				ENSEIGNAN T			EFFECTIF DES ELEVES												
				D	S/ D	M P	T	H	F	T	PETITE SECTION			MOYENNE SECTION			GRANDE SECTION			ENSEMBLE			
											G	F	T	G	F	T	G	F	T	G	F	T	
	ISLAMIQUE	0	0	0	0	0	0	0	0	0	0	0	0	0	0	0	0	0	0	0	0	0	
	LAÏC	0	0	0	0	0	0	0	0	0	0	0	0	0	0	0	0	0	0	0	0	0	
	PARENT	0	0	0	0	0	0	0	0	0	0	0	0	0	0	0	0	0	0	0	0	0	
	S/T PRIVE	1	44	1	0	0	1	0	1	1	7	13	20	0	0	0	1	6	7	8	19	27	
	TOTAL	4	141	5	0	0	5	0	7	7	23	29	52	0	0	0	18	13	31	41	42	83	
BANWA	PUBLIC	8	383	9	0	0	9	0	17	17	0	0	0	70	75	145	46	47	93	116	122	238	
	CATHOLI QUE	2	105	2	0	0	2	0	4	4	0	0	0	34	33	67	19	24	43	53	57	110	
	PROTESTAN T	0	0	0	0	0	0	0	0	0	0	0	0	0	0	0	0	0	0	0	0	0	
	ISLAMIQUE	0	0	0	0	0	0	0	0	0	0	0	0	0	0	0	0	0	0	0	0	0	
	LAÏC	0	0	0	0	0	0	0	0	0	0	0	0	0	0	0	0	0	0	0	0	0	
	PARENT	0	0	0	0	0	0	0	0	0	0	0	0	0	0	0	0	0	0	0	0	0	0
	S/T PRIVE	2	105	2	0	0	2	0	4	4	0	0	0	34	33	67	19	24	43	53	57	110	
TOTAL	10	488	11	0	0	11	0	21	21	0	0	0	104	108	212	65	71	136	169	179	348		
BANA	PUBLIC	10	720	4	0	0	4	0	18	18	0	0	0	77	79	156	44	45	89	121	124	245	
	CATHOLI QUE	1	60	0	0	0	0	0	2	2	0	0	0	8	5	13	3	2	5	11	7	18	
	PROTESTAN T	1	120	2	0	0	2	0	2	2	0	0	0	15	14	29	10	12	22	25	26	51	
	ISLAMIQUE	0	0	0	0	0	0	0	0	0	0	0	0	0	0	0	0	0	0	0	0	0	
	LAÏC	0	0	0	0	0	0	0	0	0	0	0	0	0	0	0	0	0	0	0	0	0	

EMENT ARRONDISS	ORDRE	NBRE ÉCOLES	PLACES ASSISES	SALLE DE CLASSE				ENSEIGNAN T			EFFECTIF DES ELEVES												
				D	S/ D	M P	T	H	F	T	PETITE SECTION			MOYENNE SECTION			GRANDE SECTION			ENSEMBLE			
											G	F	T	G	F	T	G	F	T	G	F	T	
	PARENT	0	0	0	0	0	0	0	0	0	0	0	0	0	0	0	0	0	0	0	0	0	0
	S/T PRIVE	2	180	2	0	0	2	0	4	4	0	0	0	23	19	42	13	14	27	36	33	69	
	TOTAL	12	900	6	0	0	6	0	22	22	0	0	0	100	98	198	57	59	116	157	157	314	
EMA		6	430	6	0	2	8	0	24	24	0	0	0	122	121	243	97	108	205	219	229	448	
SYTHESE DEPARTEMENTA LE	PUBLIC	10 4	599 4	85	14	3	102	0	218	218	320	313	633	737	727	1464	815	834	1649	187 2	187 4	374 6	
	CATHOLI QUE	27	133 1	35	4	1	40	0	48	48	216	150	366	186	168	354	239	255	494	641	573	121 4	
	PROTESTAN T	12	629	9	5	0	14	0	22	22	71	86	157	80	59	139	104	82	186	255	227	482	
	ISLAMIQUE	0	0	0	0	0	0	0	0	0	0	0	0	0	0	0	0	0	0	0	0	0	
	LAÏC	4	434	8	2	2	12	0	13	13	88	80	168	0	0	0	76	78	154	164	158	322	
	PARENT	0	0	0	0	0	0	0	0	0	0	0	0	0	0	0	0	0	0	0	0	0	0
	S/T PRIVE	43	239 4	52	11	3	66	0	83	83	375	316	691	266	227	493	419	415	834	106 0	958	201 8	
	TOTAL	14 7	838 8	137	25	6	168	0	301	301	695	629	1324	1003	954	1957	1234	1249	2483	293 2	283 2	576 4	

Source : DR MINEDUB/OU

Tableau 6.3 : Offre et demande école maternelle dans les Hauts-Plateaux

Arron di	Ordre	Nbre écoles	Places assises	Salle de classe				Enseignant	Effectif des élèves			
				D	S/D	MP	T		Petite section	Moyenne section	Grande section	Ensemble

								H	F	T	G	F	T	G	F	T	G	F	T	G	F	T	
BAHAM	Public	16	824	20	4	1	25	0	28	28	0	0	0	153	156	309	119	147	266	272	303	575	
	Catholique	3	111	3	0	1	4	0	6	6	0	0	0	35	29	64	29	23	52	64	52	116	
	Protestant	4	6	2	0	1	3	0	5	5	0	0	0	28	21	49	16	8	24	44	29	73	
		0	0	0	0	0	0	0	0	0	0	0	0	0	0	0	0	0	0	0	0	0	0
	Laïc	2	21	0	1	0	1	0	2	2	0	0	0	5	3	8	2	5	7	7	8	15	
	Parents	0	0	0	0	0	0	0	0	0	0	0	0	0	0	0	0	0	0	0	0	0	0
	S/T Privé	9	138	5	1	2	8	0	13	13	0	0	0	68	53	121	47	36	83	115	89	204	
TOTAL	25	962	25	5	3	33	0	41	41	0	0	0	221	209	430	166	183	349	387	392	779		
BAMENDJOU	Public	22	1246	14	0	0	14	0	27	27	0	0	0	244	236	480	186	173	359	430	409	839	
	Catholique	4	291	6	0	0	6	0	9	9	0	0	0	97	73	170	78	60	138	175	133	308	
	Protestant	0	0	0	0	0	0	0	0	0	0	0	0	0	0	0	0	0	0	0	0	0	
		0	0	0	0	0	0	0	0	0	0	0	0	0	0	0	0	0	0	0	0	0	0
	Laïc	0	0	0	0	0	0	0	0	0	0	0	0	0	0	0	0	0	0	0	0	0	
	Parents	0	0	0	0	0	0	0	0	0	0	0	0	0	0	0	0	0	0	0	0	0	
	S/T Privé	4	291	6	0	0	6	0	9	9	0	0	0	97	73	170	78	60	138	175	133	308	
TOTAL	26	1537	20	0	0	20	0	36	36	0	0	0	341	309	650	264	233	497	605	542	1147		
BANGOU	Public	14	942	15	2	10	27	0	22	22	0	0	0	113	98	211	79	69	148	192	167	359	
	Catholique	3	112	1	1	2	4	0	4	4	0	0	0	41	55	96	45	32	77	86	87	173	
	Protestant	3	93	4	1	0	5	0	5	5	0	0	0	36	38	74	16	28	44	52	66	118	
		0	0	0	0	0	0	0	0	0	0	0	0	0	0	0	0	0	0	0	0	0	
	Laïc	0	0	0	0	0	0	0	0	0	0	0	0	0	0	0	0	0	0	0	0	0	
	Parents	0	0	0	0	0	0	0	0	0	0	0	0	0	0	0	0	0	0	0	0	0	
	S/T Privé	6	205	5	2	2	9	0	9	9	0	0	0	77	93	170	61	60	121	138	153	291	
TOTAL	20	1147	20	4	12	36	0	31	31	0	0	0	190	191	381	140	129	269	330	320	650		
BATIE	Public	7	324	7	0	1	8	0	7	7	0	0	0	51	55	106	45	54	99	96	109	205	
	Catholique	2	70	1	0	1	2	0	2	2	0	0	0	13	15	28	9	10	19	22	25	47	
	Protestant	0	0	0	0	0	0	0	0	0	0	0	0	0	0	0	0	0	0	0	0	0	
		0	0	0	0	0	0	0	0	0	0	0	0	0	0	0	0	0	0	0	0	0	
	Laïc	1	50	1	0	0	1	0	2	2	0	0	0	9	3	12	11	6	17	20	9	29	
	Parents	5	124	2	0	2	4	0	5	5	0	0	0	20	28	48	27	37	64	47	65	112	
	S/T Privé	8	244	4	0	3	7	0	9	9	0	0	0	42	46	88	47	53	100	89	99	188	
TOTAL	15	568	11	0	4	15	0	16	16	0	0	0	93	101	194	92	107	199	185	208	393		

Arrondissement	SS	Ordre	Nbre écoles	Places assises	Salle de classe				Enseignant			Effectif des élèves												
					D	S/D	MP	T	H	F	T	Petite section			Moyenne section			Grande section			Ensemble			
												G	F	T	G	F	T	G	F	T	G	F	T	
M	A	Public	3	240	5	0	0	5	0	8	8	0	0	0	40	28	68	19	28	47	59	56	115	
		Public	62	3576	61	6	12	79	0	92	92	0	0	0	601	573	1174	448	471	919	1049	1044	2093	
		Catholique	12	584	11	1	4	16	0	21	21	0	0	0	186	172	358	161	125	286	347	297	644	
		Protestant	7	99	6	1	1	8	0	10	10	0	0	0	64	59	123	32	36	68	96	95	191	
			0	0	0	0	0	0	0	0	0	0	0	0	0	0	0	0	0	0	0	0	0	0
		Laïc	3	71	1	1	0	2	0	4	4	0	0	0	14	6	20	13	11	24	27	17	44	
		Parents	5	124	2	0	2	4	0	5	5	0	0	0	20	28	48	27	37	64	47	65	112	
		S/T Privé	27	878	20	3	7	30	0	40	40	0	0	0	284	265	549	233	209	442	517	474	991	
	TOTAL	89	4454	81	9	19	109	0	132	132	0	0	0	885	838	1723	681	680	1361	1566	1518	3084		

Source : DR MINEDUB/OU

Tableau 6.4 : Offre et demande école maternelle dans le Koung-Khi

ORDRE	NBRE D'ECOL E	PLCES ASSISE S	SALLES DE CLASSES				ENSEIGNANT S			PETITE SECTION			MOYENNE SECTION			GRANDE SECTION			ENSEMBLE		
			D	S/D	MP	T	H	F	T	G	F	T	G	F	T	G	F	T	G	F	T
PUBLIC	10	800	7	0	0	7	0	25	25	0	0	0	100	100	200	103	127	230	203	227	430
CATHOLIQUE	2	115	4	0	0	4	0	4	4	0	0	0	20	23	43	24	20	44	44	43	87
PROTESTANT	1	60	2	0	0	2	0	2	2	0	0	0	10	10	20	7	8	15	17	18	35
ISLAMIQUE	0	0	0	0	0	0	0	0	0	0	0	0	0	0	0	0	0	0	0	0	0
LAIC	0	0	0	0	0	0	0	0	0	0	0	0	0	0	0	0	0	0	0	0	0
PARENTS	0	0	0	0	0	0	0	0	0	0	0	0	0	0	0	0	0	0	0	0	0
S/T PRIVE	3	175	6	0	0	6	0	6	6	0	0	0	30	33	63	31	28	59	61	61	122

ORDRE	NBRE D'ECOL E	PLCES ASSISES	SALLES DE CLASSES				ENSEIGNANTS			PETITE SECTION			MOYENNE SECTION			GRANDE SECTION			ENSEMBLE		
			D	S/D	MP	T	H	F	T	G	F	T	G	F	T	G	F	T	G	F	T
TOTAL	13	975	13	0	0	13	0	31	31	0	0	0	130	133	263	134	155	289	264	288	552
PUBLIC	12	543	9	0	0	9	0	14	14	0	0	0	95	64	159	59	87	146	154	151	305
CATHOLIQUE	0	0	0	0	0	0	0	0	0	0	0	0	0	0	0	0	0	0	0	0	0
PROTESTANT	0	0	0	0	0	0	0	0	0	0	0	0	0	0	0	0	0	0	0	0	0
ISLAMIQUE	0	0	0	0	0	0	0	0	0	0	0	0	0	0	0	0	0	0	0	0	0
LAIC	0	0	0	0	0	0	0	0	0	0	0	0	0	0	0	0	0	0	0	0	0
PARENTS										0	0	0			0			0	0	0	0
S/T PRIVE	0	0	0	0	0	0	0	0	0	0	0	0	0	0	0	0	0	0	0	0	0
TOTAL	12	543	9	0	0	9	0	14	14	0	0	0	95	64	159	59	87	146	154	151	305
PUBLIC	25	1182	5	0	20	25	0	52	52	0	0	0	283	263	546	220	238	458	503	501	1004
CATHOLIQUE	1	102	4	0	0	4	0	5	5	0	0	0	75	67	142	59	45	104	134	112	246
PROTESTANT	3	155	4	0	0	4	0	3	3	0	0	0	25	22	47	19	26	45	44	48	92
ISLAMIQUE	0	0	0	0	0	0	0	0	0	0	0	0	0	0	0	0	0	0	0	0	0
LAIC	3	88	2	0	1	3	0	2	2	0	0	0	10	15	25	12	11	23	22	26	48
PARENTS	0	0	0	0	0	0	0	0	0	0	0	0	0	0	0	0	0	0	0	0	0
S/T PRIVE	7	345	10	0	1	11	0	10	10	0	0	0	110	104	214	90	82	172	200	186	386
TOTAL	32	1527	15	0	21	36	0	62	62	0	0	0	393	367	760	310	320	630	703	687	1390

ORDRE	NBRE D'ECOLE	PLACES ASSISES	SALLES DE CLASSES				ENSEIGNANTS			PETITE SECTION			MOYENNE SECTION			GRANDE SECTION			ENSEMBLE		
			D	S/D	MP	T	H	F	T	G	F	T	G	F	T	G	F	T	G	F	T
	2	179	2	0	1	3	0	8	8	0	0	0	44	45	89	44	46	90	88	91	179
PUBLIC	49	2704	23	0	21	44	0	99	99	0	0	0	522	472	994	426	498	924	948	970	1918
CATHOLIQUE	3	217	8	0	0	8	0	9	9	0	0	0	95	90	185	83	65	148	178	155	333
PROTESTANT	4	215	6	0	0	6	0	5	5	0	0	0	35	32	67	26	34	60	61	66	127
ISLAMIQUE	0	0	0	0	0	0	0	0	0	0	0	0	0	0	0	0	0	0	0	0	0
LAIC	3	88	2	0	1	3	0	2	2	0	0	0	10	15	25	12	11	23	22	26	48
PARENTS	0	0	0	0	0	0	0	0	0	0	0	0	0	0	0	0	0	0	0	0	0
S/T PRIVE	10	520	16	0	1	17	0	16	16	0	0	0	140	137	277	121	110	231	261	247	508
TOTAL	59	3224	39	0	22	61	0	115	115	0	0	0	662	609	1271	547	608	1155	1209	1217	2426

Source : DR MINEDUB/OU

Tableau 6.5 : Offre et demande école maternelle dans la Menoua

Arondiss.	Ordre	Nbre d'écoles	Places assises	Salles de classe				ENSEIGNANTS			EFFECTIF DES ELEVES												
				D	S/D	MP	T	H	F	T	Petite section			Moyenne section			Grande section			ENSEMBLE			
											G	F	T	G	F	T	G	F	T	G	F	T	
DSCHANG	Public	31	1770	22	14	6	42	0	96	96	0	0	0	487	455	942	317	306	623	804	761	1565	
	Catho.	4	770	15	0	0	15	0	23	23	0	0	0	206	230	436	287	202	489	493	432	925	
	Protest.	0	0	0	0	0	0	0	0	0	0	0	0	0	0	0	0	0	0	0	0	0	0

Arrondiss.	Ordre	Nbre d'écoles	Places assises	Salles de classe				ENSEIGNANTS			EFFECTIF DES ELEVES											
				D	S/D	MP	T	H	F	T	Petite section			Moyenne section			Grande section			ENSEMBLE		
											G	F	T	G	F	T	G	F	T	G	F	T
	Laïc	19	1275	40	5	1	46	0	51	51	0	0	0	430	350	780	326	330	656	756	680	1436
	Parents	1	65	0	0	0	0	0	2	2	0	0	0	39	26	65	0	0	0	39	26	65
	S/T Privé	24	2110	55	5	1	61	0	76	76	0	0	0	675	606	1281	613	532	1145	1288	1138	2426
	Total	55	3880	77	19	7	103	0	172	172	0	0	0	1162	1061	2223	930	838	1768	2092	1899	3991
FOKOUÉ	Public	8	503	12	0	0	12	0	13	13	0	0	0	49	58	107	43	33	76	92	91	183
	Catho.	0	0	0	0	0	0	0	0	0	0	0	0	0	0	0	0	0	0	0	0	0
	Protest.	0	0	0	0	0	0	0	0	0	0	0	0	0	0	0	0	0	0	0	0	0
	Laïc	0	0	0	0	0	0	0	0	0	0	0	0	0	0	0	0	0	0	0	0	0
	Parents	0	0	0	0	0	0	0	0	0	0	0	0	0	0	0	0	0	0	0	0	0
	Total	8	503	12	0	0	12	0	13	13	0	0	0	49	58	107	43	33	76	92	91	183
FONGO-TONGO	Public	5	159	2	1	8	11	0	10	10	0	0	0	36	44	80	34	32	66	70	76	146
	Catho.	1	10	0	0	1	1	0	1	1	0	0	0	3	4	7	7	4	11	10	8	18
	Protest.	0	0	0	0	0	0	0	0	0	0	0	0	0	0	0	0	0	0	0	0	0
	Laïc	0	0	0	0	0	0	0	0	0	0	0	0	0	0	0	0	0	0	0	0	0
	Parents	0	0	0	0	0	0	0	0	0	0	0	0	0	0	0	0	0	0	0	0	0
	Total	6	169	2	1	9	12	0	11	11	0	0	0	39	48	87	41	36	77	80	84	164
G-ON	Public	42	2238	25	9	22	56	1	98	99	0	0	0	419	353	772	320	324	644	739	677	1416

Arrondiss.	Ordre	Nbre d'écoles	Places assises	Salles de classe				ENSEIGNANTS			EFFECTIF DES ELEVES												
				D	S/D	MP	T	H	F	T	Petite section			Moyenne section			Grande section			ENSEMBLE			
											G	F	T	G	F	T	G	F	T	G	F	T	
ARRONDISSEMENT DE NANTES	Cath.	2	149	3	2	0	5	0	5	5	0	0	0	32	24	56	34	29	63	66	53	119	
	Protest.	0	0	0	0	0	0	0	0	0	0	0	0	0	0	0	0	0	0	0	0	0	0
	Laïc	3	162	5	2	2	9	0	8	8	0	0	0	43	41	84	33	30	63	76	71	147	
	Parents	0	0	0	0	0	0	0	0	0	0	0	0	0	0	0	0	0	0	0	0	0	0
	S/T Privé	5	311	8	4	2	14	0	13	13	0	0	0	75	65	140	67	59	126	142	124	266	
	Total	47	2549	33	13	24	70	1	111	112	0	0	0	494	418	912	387	383	770	881	801	1682	
	Public	30	1911	33	11	11	55	0	76	76	0	0	0	420	410	830	364	351	715	784	761	1545	
PENKA-MICHEL	Cath.	3	120	5	0	0	5	0	3	3	0	0	0	21	25	46	12	22	34	33	47	80	
	Protest.	3	130	3	1	0	4	0	3	3	0	0	0	17	29	46	31	39	70	48	68	116	
	Laïc	3	297	5	0	0	5	0	3	3	7	6	13	32	29	61	53	52	105	92	87	179	
	Parents	0	0	0	0	0	0	0	1	1	0	0	0	0	0	0	0	0	0	0	0	0	
	S/T Privé	9	547	13	1	0	14	0	10	10	7	6	13	70	83	153	96	113	209	173	202	375	
	Total	39	2458	46	12	11	69	0	86	86	7	6	13	490	493	983	460	464	924	957	963	1920	
	Public	30	1911	33	11	11	55	0	76	76	0	0	0	420	410	830	364	351	715	784	761	1545	
SANTCHOU	Cath.	4	390	6	0	0	6	0	16	16	0	0	0	111	83	194	70	57	127	181	140	321	
	Protest.	0	0	0	0	0	0	0	0	0	0	0	0	0	0	0	0	0	0	0	0	0	
	ISLAMIQUE																						
	Laïc	4	166	4	3	0	7	1	11	12	0	0	0	52	52	104	55	42	97	107	94	201	
	Parents	0	0	0	0	0	0	0	0	0	0	0	0	0	0	0	0	0	0	0	0	0	0
	Total	4	390	6	0	0	6	0	16	16	0	0	0	111	83	194	70	57	127	181	140	321	

Arrondiss.	Ordre	Nbre d'écoles	Places assises	Salles de classe				ENSEIGNANTS			EFFECTIF DES ELEVES												
				D	S/D	MP	T	H	F	T	Petite section			Moyenne section			Grande section			ENSEMBLE			
											G	F	T	G	F	T	G	F	T	G	F	T	
	S/T Privé	8	556	10	3	0	13	1	27	28	0	0	0	163	135	298	125	99	224	288	234	522	
	Total	24	1436	19	12	0	31	1	61	62	0	0	0	386	365	751	267	263	530	653	628	1281	
EMA	Public	7	949	9	8	3	20	0	54	54	0	0	0	320	264	584	195	170	365	515	434	949	
TOTAL DEPARTEMENTAL	Public	139	8410	112	52	50	214	1	381	382	0	0	0	1954	1814	3768	1415	1380	2795	3369	3194	6563	
	Catho.	14	1439	29	2	1	32	0	48	48	0	0	0	373	366	739	410	314	724	783	680	1463	
	Protest.	3	130	3	1	0	4	0	3	3	0	0	0	17	29	46	31	39	70	48	68	116	
		0	0	0	0	0	0	0	0	0	0	0	0	0	0	0	0	0	0	0	0	0	0
	Laïc	29	1900	54	10	3	67	1	73	74	7	6	13	557	472	1029	467	454	921	1031	932	1963	
	Parents	1	65	0	0	0	0	0	3	3	0	0	0	39	26	65	0	0	0	39	26	65	
	S/T Privé	47	3534	86	13	4	103	1	127	128	7	6	13	986	893	1879	908	807	1715	1901	1706	3607	
	Total	186	11944	198	65	54	317	2	508	510	7	6	13	2940	2707	5647	2323	2187	4510	5270	4900	10170	

Source : DR MINEDUB/OU

Tableau 6.6 : Offre et demande école maternelle dans la Mifi

UCT	ORDRE	NBRE D'ECOLE	PLCES ASSISES	SALLES DE CLASSES				ENSEIGNANTS			PETITE SECTION			MOYENNE SECTION			GRANDE SECTION			ENSEMBLE		
				D	S/D	MP	T	H	F	T	G	F	T	G	F	T	G	F	T	G	F	T
IAERBAE	PUBLIC	40	2536	55	3	3	61	0	162	162	0	0	0	499	348	847	532	576	1108	1031	924	1955
	CATHOLIQUE	5	2013	16	2	0	18	0	26	26	132	124	256	73	89	162	119	113	232	324	326	650

UCT	ORDRE	NBRE D'ECOLE	PLCES ASSISES	SALLES DE CLASSES				ENSEIGNANTS			PETITE SECTION			MOYENNE SECTION			GRANDE SECTION			ENSEMBLE		
				D	S/D	MP	T	H	F	T	G	F	T	G	F	T	G	F	T	G	F	T
	PROTESTANT	6	1827	12	0	0	12	0	19	19	76	87	163	89	74	163	142	131	273	307	292	599
	ISLAMIQUE	0	0	0	0	0	0	0	0	0	0	0	0	0	0	0	0	0	0	0	0	0
	LAIC	33	4704	99	2	2	103	0	132	132	310	390	700	519	543	1062	619	579	1198	1448	1512	2960
	PARENTS	0	0	0	0	0	0	0	0	0	0	0	0	0	0	0	0	0	0	0	0	0
	S/T PRIVE	44	8544	127	4	2	133	0	177	177	518	601	1119	681	706	1387	880	823	1703	2079	2130	4209
	TOTAL	84	11080	182	7	5	194	0	339	339	518	601	1119	1180	1054	2234	1412	1399	2811	3110	3054	6164
IAEB BAF II	PUBLIC	24	1745	24	5	0	29	0	104	104	0	0	0	388	411	799	294	322	616	682	733	1415
	CATHOLIQUE	8	1640	16	7	7	30	0	35	35	0	0	0	380	411	791	349	348	697	729	759	1488
	PROTESTANT	4	303	3	2	1	6	0	14	14	0	0	0	71	70	141	79	74	153	150	144	294
	ISLAMIQUE	1	75	1	0	0	1	0	3	3	0	0	0	10	15	25	13	19	32	23	34	57
	LAIC	42	4067	90	7	11	108	8	151	159	0	0	0	799	749	1548	939	902	1841	1738	1651	3389
	PARENTS	1	80	1	0	0	1	0	3	3	0	0	0	16	29	45	14	7	21	30	36	66
	TOTAL	80	7910	135	21	19	175	8	310	318	0	0	0	1664	1685	3349	1688	1672	3360	3352	3357	6709
IAEB BAF III	PUBLIC	15	1242	20	5	0	25	0	65	65	0	0	0	276	265	541	206	222	428	482	487	969
	CATHOLIQUE	5	768	9	6	0	15	0	15	15	51	35	86	157	127	284	164	177	341	372	339	711
	PROTESTANT	2	270	3	0	1	4	0	7	7	17	9	26	65	58	123	42	46	88	124	113	237

UCT	ORDRE	NBRE D'ECOLE	PLCES ASSISES	SALLES DE CLASSES				ENSEIGNANTS			PETITE SECTION			MOYENNE SECTION			GRANDE SECTION			ENSEMBLE		
				D	S/D	MP	T	H	F	T	G	F	T	G	F	T	G	F	T	G	F	T
M	ISLAMIQUE	2	161	4	0	0	4	0	5	5	12	9	21	22	10	32	15	10	25	49	29	78
	LAIC	44	3713	80	3	9	92	0	102	102	120	153	273	520	586	1106	563	502	1065	1203	1241	2444
	PARENTS	0	0	0	0		0	0	0	0			0	0	0	0	0	0	0	0	0	0
	S/T PRIVE	53	4912	96	9	10	115	0	129	129	200	206	406	764	781	1545	784	735	1519	1748	1722	3470
	TOTAL	68	6154	116	14	10	140	0	194	194	200	206	406	1040	1046	2086	990	957	1947	2230	2209	4439
M		7	1262	15	0	1	16	0	86	86	261	245	506	0	0	0	190	205	395	451	450	901
DDEB	PUBLIC	86	6785	114	13	4	131	0	417	417	261	245	506	1163	1024	2187	1222	1325	2547	2646	2594	5240
	CATHOLIQUE	18	4421	41	15	7	63	0	76	76	183	159	342	610	627	1237	632	638	1270	1425	1424	2849
	PROTESTANT	12	2400	18	2	2	22	0	40	40	93	96	189	225	202	427	263	251	514	581	549	1130
	ISLAMIQUE	3	236	5	0	0	5	0	8	8	12	9	21	32	25	57	28	29	57	72	63	135
	LAIC	119	12484	269	12	22	303	8	385	393	430	543	973	1838	1878	3716	2121	1983	4104	4389	4404	8793
	PARENTS	1	80	1	0	0	1	0	3	3	0	0	0	16	29	45	14	7	21	30	36	66
	S/T PRIVE	153	19621	334	29	31	394	8	512	520	718	807	1525	2721	2761	5482	3058	2908	5966	6497	6476	12973
	TOTAL	239	26406	448	42	35	525	8	929	937	979	1052	2031	3884	3785	7669	4280	4233	8513	9143	9070	18213

Source : DR MINEDUB/OU

Tableau 6.7 : Offre et demande école maternelle dans le Ndé

R	C	ORDRE	NOMBR	Place	Salles de Classe	PERSONNEL	EFFECTIFS DES ELEVES				

	D'ENSEIGNEMENT	E D'ECOLE	s assises	D	S/D	M P	T	ENSEIGNANTS			PETITE SECTION			MOYENNE SECTION			GRANDE SECTION			ENSEMBLE		
								H	F	T	G	F	T	G	F	T	G	F	T	G	F	T
BANGANGTE	PUBLIC	34	1863	47	11	1	59	0	71	71	0	0	0	443	420	863	310	318	628	753	738	1491
	CATHOLIQUE	3	434	4	2	2	8	0	6	6	0	0	0	121	89	210	83	76	159	204	165	369
	PROTESTANT	7	310	10	3	0	13	0	11	11	0	0	0	57	73	130	55	58	113	112	131	243
	ISLAMIQUE	0	0	0	0	0	0	0	0	0	0	0	0	0	0	0	0	0	0	0	0	0
	LAÏC	3	225	5	0	0	5	0	3	3	0	0	0	48	50	98	40	50	90	88	100	188
	PARENTS	3	36	2	0	1	3	0	4	4	0	0	0	142	108	250	83	76	159	225	184	409
	S/T PRIVE	16	1005	21	5	3	29	0	24	24	0	0	0	368	320	688	261	260	521	629	580	1209
TOTAL	50	2868	68	16	4	88	0	95	95	0	0	0	811	740	1551	571	578	1149	1382	1318	2700	
BASSAMBA	PUBLIC	3	150	2	0	0	2	0	7	7	0	0	0	47	45	92	27	28	55	74	73	147
	CATHOLIQUE	0	0	0	0	0	0	0	0	0	0	0	0	0	0	0	0	0	0	0	0	0
	PROTESTANT	0	0	0	0	0	0	0	0	0	0	0	0	0	0	0	0	0	0	0	0	0
	ISLAMIQUE	0	0	0	0	0	0	0	0	0	0	0	0	0	0	0	0	0	0	0	0	0
	LAÏC	0	0	0	0	0	0	0	0	0	0	0	0	0	0	0	0	0	0	0	0	0
	PARENTS	0	0	0	0	0	0	0	0	0	0	0	0	0	0	0	0	0	0	0	0	0
	S/T PRIVE	0	0	0	0	0	0	0	0	0	0	0	0	0	0	0	0	0	0	0	0	0
TOTAL	3	150	2	0	0	2	0	7	7	0	0	0	47	45	92	27	28	55	74	73	147	
BAZOU	PUBLIC	13	822	6	0	0	6	0	23	23	0	0	0	149	122	271	86	86	172	235	208	443
	CATHOLIQUE	2	204	3	2	0	5	0	5	5	0	0	0	77	55	132	40	29	69	117	84	201
	PROTESTANT	1	45	0	1	0	1	0	2	2	0	0	0	8	8	16	9	5	14	17	13	30
	ISLAMIQUE	0	0	0	0	0	0	0	0	0	0	0	0	0	0	0	0	0	0	0	0	0
	LAÏC	0	0	0	0	0	0	0	0	0	0	0	0	0	0	0	0	0	0	0	0	0
	PARENTS	0	0	0	0	0	0	0	0	0	0	0	0	0	0	0	0	0	0	0	0	0

ARROND	ORDRE D'ENSEIGNEMENT	NOMBRE D'ECOLE	Places assises	Salles de Classe				PERSONNEL ENSEIGNANT			EFFECTIFS DES ELEVES												
				D	S/D	M P	T	H	F	T	PETITE SECTION			MOYENNE SECTION			GRANDE SECTION			ENSEMBLE			
											G	F	T	G	F	T	G	F	T	G	F	T	
	S/T PRIVE	3	249	3	3	0	6	0	7	7	0	0	0	85	63	148	49	34	83	134	97	231	
	TOTAL	16	1071	9	3	0	12	0	30	30	0	0	0	234	185	419	135	120	255	369	305	674	
TONGA	PUBLIC	10	744	5	0	3	8	0	20	20	0	0	0	123	135	258	103	92	195	226	227	453	
	CATHOLIQUE	1	140	1	1	0	2	0	2	2	0	0	0	24	26	50	20	19	39	44	45	89	
	PROTESTANT	0	0	0	0	0	0	0	0	0	0	0	0	0	0	0	0	0	0	0	0	0	
	ISLAMIQUE	0	0	0	0	0	0	0	0	0	0	0	0	0	0	0	0	0	0	0	0	0	
	LAÏC	1	95	2	0	0	2	0	3	3	0	0	0	27	28	55	21	19	40	48	47	95	
	PARENTS	0	0	0	0	0	0	0	0	0	0	0	0	0	0	0	0	0	0	0	0	0	0
	S/T PRIVE	2	235	3	1	0	4	0	5	5	0	0	0	51	54	105	41	38	79	92	92	184	
	TOTAL	12	979	8	1	3	12	0	25	25	0	0	0	174	189	363	144	130	274	318	319	637	
EMA	PUBLIC	3	621	9	2	0	11	0	22	22	0	0	0	187	200	387	113	133	246	300	333	633	
	CATHOLIQUE	0	0	0	0	0	0	0	0	0	0	0	0	0	0	0	0	0	0	0	0	0	
	PROTESTANT	0	0	0	0	0	0	0	0	0	0	0	0	0	0	0	0	0	0	0	0	0	
	ISLAMIQUE	0	0	0	0	0	0	0	0	0	0	0	0	0	0	0	0	0	0	0	0	0	
	LAÏC	0	0	0	0	0	0	0	0	0	0	0	0	0	0	0	0	0	0	0	0	0	
	PARENTS	0	0	0	0	0	0	0	0	0	0	0	0	0	0	0	0	0	0	0	0	0	0
	S/T PRIVE	0	0	0	0	0	0	0	0	0	0	0	0	0	0	0	0	0	0	0	0	0	0
	TOTAL	3	621	9	2	0	11	0	22	22	0	0	0	187	200	387	113	133	246	300	333	633	
ENSEMBLE	PUBLIC	63	4200	69	13	4	86	0	143	143	0	0	0	949	922	1871	639	657	1296	1588	1579	3167	
	CATHOLIQUE	6	778	8	5	2	15	0	13	13	0	0	0	222	170	392	143	124	267	365	294	659	
	PROTESTANT	8	355	10	4	0	14	0	13	13	0	0	0	65	81	146	64	63	127	129	144	273	
	ISLAMIQUE	0	0	0	0	0	0	0	0	0	0	0	0	0	0	0	0	0	0	0	0	0	

ARROND	ORDRE D'ENSEIGNEMENT	NOMBRE D'ECOLE	Places assises	Salles de Classe				PERSONNEL ENSEIGNANT			EFFECTIFS DES ELEVES											
				D	S/D	MP	T	H	F	T	PETITE SECTION			MOYENNE SECTION			GRANDE SECTION			ENSEMBLE		
											G	F	T	G	F	T	G	F	T	G	F	T
	LAÏC	4	320	7	0	0	7	0	6	6	0	0	0	75	78	153	61	69	130	136	147	283
	PARENTS	3	36	2	0	1	3	0	4	4	0	0	0	142	108	250	83	76	159	225	184	409
	S/T PRIVE	21	1489	27	9	3	39	0	36	36	0	0	0	504	437	941	351	332	683	855	769	1624
	TOTAL	84	5689	96	22	7	125	0	179	179	0	0	0	1453	1359	2812	990	989	1979	2443	2348	4791

Source : DR MINEDUB/OU

Tableau 6.7 : Offre et demande école maternelle dans le Noun

STRUCTURES	ORDRE	NBRE ECOLES	PLACES ASSISES	SALLES DE CLASSE				ENSEIGNANTS			EFFECTIF DES ELEVES											
				D	S/D	MP	T	H	F	T	PETITE SECTION			MOYENNE SECTION			GRANDE SECTION			ENSEMBLE		
											G	F	T	G	F	T	G	F	T	G	F	T
ARRONDISSEMENT DE RANGOUA	PUBLIC	8	265	3	0	1	4	0	14	14	0	0	0	68	85	153	50	59	109	118	144	262
	CATHOLIQUE	0	0	0	0	0	0	0	0	0	0	0	0	0	0	0	0	0	0	0	0	0
	PROTESTANT	0	0	0	0	0	0	0	0	0	0	0	0	0	0	0	0	0	0	0	0	0
	ISLAMIQUE	0	0	0	0	0	0	0	0	0	0	0	0	0	0	0	0	0	0	0	0	0
	LAÏC	1	59	0	0	2	2	0	2	2	0	0	0	22	14	36	8	12	20	30	26	56
	CPC	0	0	0	0	0	0	0	0	0	0	0	0	0	0	0	0	0	0	0	0	0
	PARENTS	3	80	0	0	2	2	0	3	3	0	0	0	28	31	59	17	23	40	45	54	99

STRUCTURES	ORDRE	NBRE ECOLES	PLACES ASSISES	SALLES DE CLASSE				ENSEIGNANTS			EFFECTIF DES ELEVES												
				D	S/D	MP	T	H	F	T	PETITE SECTION			MOYENNE SECTION			GRANDE SECTION			ENSEMBLE			
											G	F	T	G	F	T	G	F	T	G	F	T	
	S/T PRIVE	4	139	0	0	4	4	0	5	5	0	0	0	50	45	95	25	35	60	75	80	155	
	TOTAL	12	404	3	0	5	8	0	19	19	0	0	0	118	130	248	75	94	169	193	224	417	
ARRONDISSEMENT DE FOUMBAN	PUBLIC	20	1442	14	9	9	32	0	64	64	0	0	0	401	421	822	315	322	637	716	743	1459	
	CATHOLIQUE	3	587	7	0	0	7	0	10	10	0	0	0	165	171	336	125	124	249	290	295	585	
	PROTESTANT	5	283	3	3	3	9	0	12	12	0	0	0	81	78	159	60	69	129	141	147	288	
	ISLAMIQUE	19	836	12	11	12	35	0	35	35	0	0	0	248	232	480	178	182	360	426	414	840	
	LAIC	25	1307	25	25	25	75	0	56	56	0	0	0	376	340	716	301	300	601	677	640	1317	
	CPC	4	152	3	3	3	9	0	8	8	0	0	0	48	44	92	39	44	83	87	88	175	
	PARENTS	1	38	0	1	0	1	0	2	2	0	0	0	10	11	21	7	10	17	17	21	38	
	S/T PRIVE	57	3203	50	43	43	136	0	123	123	0	0	0	928	876	1804	710	729	1439	1638	1605	3243	
	TOTAL	77	4645	64	52	52	168	0	187	187	0	0	0	1329	1297	2626	1025	1051	2076	2354	2348	4702	
ARRONDISSEMENT DE FOUMBOT	PUBLIC	17	1319	21	0	1	22	0	47	47	0	0	0	327	317	644	210	258	468	537	575	1112	
	CATHOLIQUE	4	685	8	1	0	9	0	16	16	0	0	0	145	150	295	119	120	239	264	270	534	
	PROTESTANT	3	307	3	0	3	6	0	8	8	0	0	0	76	92	168	60	57	117	136	149	285	
	ISLAMIQUE	3	187	5	0	0	5	0	6	6	0	0	0	76	63	139	69	43	112	145	106	251	
	LAIC	10	1082	28	0	0	28	1	34	35	0	0	0	228	234	462	180	212	392	408	446	854	
	CPC	0	0	0	0	0	0	0	0	0	0	0	0	0	0	0	0	0	0	0	0	0	0
	PARENTS	1	150	0	2	0	2	0	2	2	0	0	0	17	12	29	10	11	21	27	23	50	

STRUCTURES	ORDRE	NBRE ECOLES	PLACES ASSISES	SALLES DE CLASSE				ENSEIGNANTS			EFFECTIF DES ELEVES											
				D	S/D	MP	T	H	F	T	PETITE SECTION			MOYENNE SECTION			GRANDE SECTION			ENSEMBLE		
											G	F	T	G	F	T	G	F	T	G	F	T
	S/T PRIVE	21	2411	44	3	3	50	1	66	67	0	0	0	542	551	1093	438	443	881	980	994	1974
	TOTAL	38	3730	65	3	4	72	1	113	114	0	0	0	869	868	1737	648	701	1349	1517	1569	3086
ARRONDISSEMENT DE KOUOPTAMO	PUBLIC	9	469	4	0	0	4	0	10	10	123	117	240	0	0	0	112	106	218	235	223	458
	CATHOLIQUE	1	150	3	0	0	3	0	4	4	29	41	70	0	0	0	25	38	63	54	79	133
	PROTESTANT	1	60	1	0	0	1	0	2	2	18	26	44	0	0	0	13	15	28	31	41	72
	ISLAMIQUE	0	0	0	0	0	0	0	0	0	0	0	0	0	0	0	0	0	0	0	0	0
	LAIC	0	0	0	0	0	0	0	0	0	0	0	0	0	0	0	0	0	0	0	0	0
	CPC	0	0	0	0	0	0	0	0	0	0	0	0	0	0	0	0	0	0	0	0	0
	PARENTS	3	0	0	0	0	0	0	0	0	29	35	64	0	0	0	40	50	90	69	85	154
	S/T PRIVE	5	210	4	0	0	4	0	6	6	76	102	178	0	0	0	78	103	181	154	205	359
	TOTAL	14	679	8	0	0	8	0	16	16	199	219	418	0	0	0	190	209	399	389	428	817
ARRONDISSEMENT DE KOUTARA	PUBLIC	18	1041	27	0	2	29	0	41	41	0	0	0	244	238	482	199	207	406	443	445	888
	CATHOLIQUE	1	95	0	0	2	2	0	2	2	0	0	0	24	30	54	23	33	56	47	63	110
	PROTESTANT	2	75	0	4	0	4	0	2	2	0	0	0	35	38	73	24	19	43	59	57	116
	ISLAMIQUE	4	185	4	4	0	8	0	7	7	0	0	0	67	64	131	51	45	96	118	109	227
	LAIC	4	331	6	0	2	8	0	7	7	0	0	0	78	70	148	64	50	114	142	120	262

STRUCTURES	ORDRE	NBRE ECOLES	PLACES ASSISES	SALLES DE CLASSE				ENSEIGNANTS			EFFECTIF DES ELEVES											
				D	S/D	MP	T	H	F	T	PETITE SECTION			MOYENNE SECTION			GRANDE SECTION			ENSEMBLE		
											G	F	T	G	F	T	G	F	T	G	F	T
	CPC	9	372	2	1	9	12	0	11	11	0	0	0	108	104	212	61	77	138	169	181	350
	PARENTS	1	33	1	0	0	1	0	2	2	0	0	0	10	11	21	6	6	12	16	17	33
	S/T PRIVE	21	1091	13	9	13	35	0	31	31	0	0	0	322	317	639	229	230	459	551	547	1098
	TOTAL	39	2132	40	9	15	64	0	72	72	0	0	0	566	555	1121	428	437	865	994	992	1986
ARRONDISSEMENT DE MAGBA	PUBLIC	4	280	2	0	0	2	0	8	8	0	0	0	78	85	163	68	43	111	146	128	274
	CATHOLIQUE	1	160	3	0	0	3	0	3	3	23	18	41	26	28	54	23	40	63	72	86	158
	PROTESTANT	1	148	2	0	0	2	0	5	5	23	19	42	21	22	43	29	32	61	73	73	146
	ISLAMIQUE	0	0	0	0	0	0	0	0	0	0	0	0	0	0	0	0	0	0	0	0	0
	LAIC	1	68	1	0	0	1	0	0	0	0	0	0	0	0	0	0	0	0	0	0	0
	CPC	1	50	0	0	2	2	0	2	2	0	0	0	9	11	20	10	12	22	19	23	42
	PARENTS	0	0	0	0	0	0	0	0	0	0	0	0	0	0	0	0	0	0	0	0	0
	S/T PRIVE	4	426	6	0	2	8	0	10	10	46	37	83	56	61	117	62	84	146	164	182	346
	TOTAL	8	706	8	0	2	10	0	18	18	46	37	83	134	146	280	130	127	257	310	310	620
ARRONDISSEMENT DE MALANTOUEN	PUBLIC	3	296	2	0	0	2	0	6	6	0	0	0	81	93	174	47	50	97	128	143	271
	CATHOLIQUE	0	0	0	0	0	0	0	0	0	0	0	0	0	0	0	0	0	0	0	0	0
	PROTESTANT	0	0	0	0	0	0	0	0	0	0	0	0	0	0	0	0	0	0	0	0	0
	ISLAMIQUE	0	0	0	0	0	0	0	0	0	0	0	0	0	0	0	0	0	0	0	0	0
	LAIC	0	0	0	0	0	0	0	0	0	0	0	0	0	0	0	0	0	0	0	0	0

STRUCTURES	ORDRE	NBRE ECOLES	PLACES ASSISES	SALLES DE CLASSE				ENSEIGNANTS			EFFECTIF DES ELEVES											
				D	S/D	MP	T	H	F	T	PETITE SECTION			MOYENNE SECTION			GRANDE SECTION			ENSEMBLE		
											G	F	T	G	F	T	G	F	T	G	F	T
	CPC	0	0	0	0	0	0	0	0	0	0	0	0	0	0	0	0	0	0	0	0	0
	PARENTS	0	0	0	0	0	0	0	0	0	0	0	0	0	0	0	0	0	0	0	0	0
	S/T PRIVE	0	0	0	0	0	0	0	0	0	0	0	0	0	0	0	0	0	0	0	0	0
	TOTAL	3	296	2	0	0	2	0	6	6	0	0	0	81	93	174	47	50	97	128	143	271
ARRONDISSEMENT DE MASSANGAM	PUBLIC	5	187	5	0	0	5	0	5	5	15	12	27	43	52	95	31	32	63	89	96	185
	CATHOLIQUE	0	0	0	0	0	0	0	0	0	0	0	0	0	0	0	0	0	0	0	0	0
	PROTESTANT	0	0	0	0	0	0	0	0	0	0	0	0	0	0	0	0	0	0	0	0	0
	ISLAMIQUE	0	0	0	0	0	0	0	0	0	0	0	0	0	0	0	0	0	0	0	0	0
	LAIC	0	0	0	0	0	0	0	0	0	0	0	0	0	0	0	0	0	0	0	0	0
	CPC	0	0	0	0	0	0	0	0	0	0	0	0	0	0	0	0	0	0	0	0	0
	PARENTS	3	0	0	0	0	0	0	1	1	0	0	0	0	0	0	0	27	27	0	27	27
	S/T PRIVE	3	0	0	0	0	0	0	1	1	0	0	0	0	0	0	0	27	27	0	27	27
	TOTAL	8	187	5	0	0	5	0	6	6	15	12	27	43	52	95	31	59	90	89	123	212
ARRONDISSEMENT DE NIUMOM	PUBLIC	4	188	4	0	2	6	0	4	4	0	0	0	52	51	103	35	41	76	87	92	179
	CATHOLIQUE	0	0	0	0	0	0	0	0	0	0	0	0	0	0	0	0	0	0	0	0	0
	PROTESTANT	0	0	0	0	0	0	0	0	0	0	0	0	0	0	0	0	0	0	0	0	0
	ISLAMIQUE	0	0	0	0	0	0	0	0	0	0	0	0	0	0	0	0	0	0	0	0	0
	LAIC	0	0	0	0	0	0	0	0	0	0	0	0	0	0	0	0	0	0	0	0	0

STRUCTURES	ORDRE	NBRE ECOLES	PLACES ASSISES	SALLES DE CLASSE				ENSEIGNANTS			EFFECTIF DES ELEVES												
				D	S/D	MP	T	H	F	T	PETITE SECTION			MOYENNE SECTION			GRANDE SECTION			ENSEMBLE			
											G	F	T	G	F	T	G	F	T	G	F	T	
	CPC	0	0	0	0	0	0	0	0	0	0	0	0	0	0	0	0	0	0	0	0	0	0
	PARENTS	0	0	0	0	0	0	0	0	0	0	0	0	0	0	0	0	0	0	0	0	0	0
	S/T PRIVE	0	0	0	0	0	0	0	0	0	0	0	0	0	0	0	0	0	0	0	0	0	0
	TOTAL	4	188	4	0	2	6	0	4	4	0	0	0	52	51	103	35	41	76	87	92	179	
ECOLE MATERNELLES D'APPLICATION	PUBLIC	4	501	10	0	1	11	0	19	19	32	53	85	116	93	209	94	78	172	242	224	466	
	CATHOLIQUE	0	0	0	0	0	0	0	0	0	0	0	0	0	0	0	0	0	0	0	0	0	
	PROTESTANT	0	0	0	0	0	0	0	0	0	0	0	0	0	0	0	0	0	0	0	0	0	
	ISLAMIQUE	0	0	0	0	0	0	0	0	0	0	0	0	0	0	0	0	0	0	0	0	0	
	LAIC	0	0	0	0	0	0	0	0	0	0	0	0	0	0	0	0	0	0	0	0	0	
	CPC	0	0	0	0	0	0	0	0	0	0	0	0	0	0	0	0	0	0	0	0	0	0
	PARENTS	0	0	0	0	0	0	0	0	0	0	0	0	0	0	0	0	0	0	0	0	0	0
	S/T PRIVE	0	0	0	0	0	0	0	0	0	0	0	0	0	0	0	0	0	0	0	0	0	0
	TOTAL	4	501	10	0	1	11	0	19	19	32	53	85	116	93	209	94	78	172	242	224	466	
SYNTHESE DEPARTEMENTALE	PUBLIC	92	5988	92	9	16	117	0	218	218	170	182	352	1410	1435	2845	1161	1196	2357	2741	2813	5554	
	CATHOLIQUE	10	1677	21	1	2	24	0	35	35	52	59	111	360	379	739	315	355	670	727	793	1520	
	PROTESTANT	12	873	9	7	6	22	0	29	29	41	45	86	213	230	443	186	192	378	440	467	907	
	ISLAMIQUE	26	1208	21	15	12	48	0	48	48	0	0	0	391	359	750	298	270	568	689	629	1318	
	LAIC	41	2847	60	25	29	114	1	99	100	0	0	0	704	658	1362	553	574	1127	1257	1232	2489	

STRUCTURES	ORDRE	NBRE ECOLES	PLACES ASSISES	SALLES DE CLASSE				ENSEIGNANTS			EFFECTIF DES ELEVES											
				D	S/D	MP	T	H	F	T	PETITE SECTION			MOYENNE SECTION			GRANDE SECTION			ENSEMBLE		
											G	F	T	G	F	T	G	F	T	G	F	T
	CPC	14	574	5	4	14	23	0	21	21	0	0	0	165	159	324	110	133	243	275	292	567
	PARENTS	12	301	1	3	2	6	0	10	10	29	35	64	65	65	130	80	127	207	174	227	401
	S/T PRIVE	115	7480	117	55	65	237	1	242	243	122	139	261	1898	1850	3748	1542	1651	3193	3562	3640	7202
	TOTAL	207	13468	209	64	81	354	1	460	461	292	321	613	3308	3285	6593	2703	2847	5550	6303	6453	12756

Source : DR MINEDUB/OU

Tableau 6.8 : Offre et demande école maternelle dans toute la Région

REGION	ORDRE	NBRE ECOLES	PLACES ASSISES	SALLE DE CLASSE				ENSEIGNANTS			EFFECTIF DES ELEVES											
				D	S/D	MP	T	H	F	T	PETITE SECTION			MOYENNE SECTION			GRANDE SECTION			ENSEMBLE		
											G	F	T	G	F	T	G	F	T	G	F	T
OUEST	PUBLIC	717	44102	620	178	132	930	1	1874	1875	751	740	1491	9011	8638	17649	7502	7652	15154	17264	17030	34294
	CATHOLIQUE	93	10854	163	28	17	208	0	260	260	451	368	819	2123	2051	4174	2061	1949	4010	4635	4368	9003
	PROTESTANT	60	4883	63	20	12	95	0	129	129	205	227	432	766	750	1516	765	735	1500	1736	1712	3448
	ISLAMIQUE	29	1444	26	15	12	53	0	56	56	12	9	21	423	384	807	326	299	625	761	692	1453
	LAÏC	216	19713	415	50	60	525	10	607	617	525	629	1154	3420	3314	6734	3502	3366	6868	7447	7309	14756
	PARENT	30	758	6	5	5	16	0	34	34	29	35	64	352	322	674	253	290	543	634	647	1281
	S/T PRIVE	442	38226	678	122	120	920	10	1107	1117	1222	1268	2490	7249	6980	14229	7017	6772	13789	15488	15020	30508

REGION	ORDRE	NBRE ECOLES	PLACES ASSISES	SALLE DE CLASSE			ENSEIGNANT			EFFECTIF DES ELEVES												
										PETITE SECTION			MOYENNE SECTION			GRANDE SECTION			ENSEMBLE			
				D	S/D	M P	T	H	F	T	G	F	T	G	F	T	G	F	T	G	F	T
	TOTAL	1159	82328	1298	300	252	1850	11	2981	2992	1973	2008	3981	16260	15618	31878	14519	14424	28943	32752	32050	64802

Source : DR MINEDUB/OU

ENSEIGNEMENT PRIMAIRE

Tableau 6.9 : Offre et demande de l'enseignement primaire dans les Bamboutos

STRUC TURES	ORDRE	NBRE D'ECOLE	PLACES ASSISES	SALLES DE CLASSES				ENSEIGNANTS			EFFECTIF DES ELEVES								
				D	S/D	MP	T	H	F	T	G	F	T	G	F	T			
BABADJOU	PUBLIC	31	8229	110	45	19	174	85	118	203	905	713	1618	4688	4597	9285			
	CATHOLIQUE	10	1390	21	11	16	48	4	30	34	151	83	234	996	864	1860			
	PROTESTANT	3	415	5	3	8	16	4	10	14	37	30	67	265	263	528			
	ISLAMIQUE	0	0	0	0	0	0	0	0	0	0	0	0	0	0	0			
	LAIC	0	0	0	0	0	0	0	0	0	0	0	0	0	0	0			
	PARENTS	0	0	0	0	0	0	0	0	0	0	0	0	0	0	0			
	S/T PRIVE	13	1805	26	14	24	64	8	40	48	188	113	301	1261	1127	2388			
	TOTAL	44	10034	136	59	43	238	93	158	251	1098	826	1919	5949	5724	11673			
BATC HAM	PUBLIC	61	16390	197	104	113	414	110	237	347	1015	905	1920	8463	8871	17334			
	CATHOLIQUE	19	3620	36	29	32	97	27	54	81	312	269	581	2141	1872	4013			

STRUC TURES	ORDRE	NBRE D'ECOLE	PLACES ASSISES	SALLES DE CLASSES				ENSEIGNANTS			EFFECTIF DES ELEVES					
	PROTESTANT	21	2500	15	42	20	77	12	67	79	100	95	195	1358	1228	2586
	ISLAMIQUE	0	0	0	0	0	0	0	0	0	0	0	0	0	0	0
	LAIC	0	0	0	0	0	0	0	0	0	0	0	0	0	0	0
	PARENTS	0	0	0	0	0	0	0	0	0	0	0	0	0	0	0
	S/T PRIVE	40	6120	51	71	52	174	39	121	160	412	364	776	3499	3100	6599
	TOTAL	101	22510	248	175	165	588	149	358	507	1427	1269	2696	11962	11971	23933
GALIM	PUBLIC	59	11710	154	31	77	262	135	159	294	1838	1494	3332	8538	8019	16557
	CATHOLIQUE	3	402	6	3	5	14	2	8	10	26	12	38	240	196	436
	PROTESTANT	2	202	3	6	0	9	2	6	8	19	19	38	135	134	269
	ISLAMIQUE	0	0	0	0	0	0	0	0	0	0	0	0	0	0	0
	LAIC	0	0	0	0	0	0	0	0	0	0	0	0	0	0	0
	PARENTS	0	0	0	0	0	0	0	0	0	0	0	0	0	0	0
	S/T PRIVE	5	604	9	9	5	23	4	14	18	45	31	76	375	330	705
TOTAL	64	12314	163	40	82	285	139	173	312	1883	1525	3408	8913	8349	17262	
MBOUDA	PUBLIC	79	23300	198	146	147	491	139	395	534	518	417	935	13578	12246	25824
	CATHOLIQUE	11	1786	32	6	35	73	9	33	42	58	49	107	1404	1300	2704
	PROTESTANT	11	1138	18	12	20	50	11	29	40	61	47	108	661	627	1288
	ISLAMIQUE	0	0	0	0	0	0	0	0	0	0	0	0	0	0	0
	LAIC	13	2515	20	5	31	56	21	27	48	93	76	169	1837	1677	3514
	PARENTS	0	0	0	0	0	0	0	0	0	0	0	0	0	0	0
	S/T PRIVE	35	5439	70	23	86	179	41	89	130	212	172	384	3902	3604	7506
	TOTAL	114	28739	268	169	233	670	180	484	664	730	589	1319	17480	15850	33330
EP/PA/PI	EPA	7	2509	14	30	0	44	25	44	69	200	142	342	1426	1428	2854

STRUCTURES	ORDRE	NBRE D'ECOLE	PLACES ASSISES	SALLES DE CLASSES				ENSEIGNANTS			EFFECTIF DES ELEVES					
	EPIA	1	654	2	4	0	6	2	8	10	65	31	96	327	327	654
	Total	8	3163	16	34	0	50	27	52	79	265	173	438	1753	1755	3508
SYNTHESE DEPARTEMENTALE	PUBLIC	238	62792	675	360	356	1391	496	961	1457	4541	3702	8243	37020	35488	72508
	CATHOLIQUE	43	7198	95	49	88	232	42	125	167	547	413	960	4781	4232	9013
	PROTESTANT	37	4255	41	63	48	152	29	112	141	217	191	408	2419	2252	4671
	ISLAMIQUE	0	0	0	0	0	0	0	0	0	0	0	0	0	0	0
	LAIC	13	2515	20	5	31	56	21	27	48	93	76	169	1837	1677	3514
	PARENTS	0	0	0	0	0	0	0	0	0	0	0	0	0	0	0
	S/T PRIVE	93	13968	156	117	167	440	92	264	356	857	680	1537	9037	8161	17198
	TOTAL	331	76760	831	477	523	1831	588	1225	1813	5398	4382	9780	46057	43649	89706

Source : DR MINEDUB/OU

Tableau 6.10 : Offre et demande de l'enseignement primaire dans le Département du Haut - Nkam

STRUCTURES	ORDRE	NBRE D'ECOLE	PLACES ASSISES	SALLES DE CLASSES				ENSEIGNANTS			EFFECTIF DES ELEVES					
				D	S/D	MP	T	H	F	T	NBRE DE REDOUBLANTS			TOTAL DES INSCRITS		
											G	F	T	G	F	T
BANDJA	PUBLIC	40	7170	156	10	12	178	41	19	60	458	390	848	4311	4043	8354
	CATHOLIQUE	6	577	26	0	0	26	7	18	25	34	38	72	302	313	615
	PROTESTANT	4	468	15	0	0	15	10	7	17	31	37	68	194	388	582
	ISLAMIQUE	0	0	0	0	0	0	0	0	0	0	0	0	0	0	0
	LAIC	0	0	0	0	0	0	0	0	0	0	0	0	0	0	0

STRUCTURES	ORDRE	NBRE D'ECOLE	PLACES ASSISES	SALLES DE CLASSES				ENSEIGNANTS			EFFECTIF DES ELEVES					
				D	S/D	MP	T	H	F	T	NBRE DE REDOUBLANTS			TOTAL DES INSCRITS		
											G	F	T	G	F	T
	PARENTS	0	0	0	0	0	0	0	0	0	0	0	0	0	0	0
	S/T PRIVE	10	1045	41	0	0	41	17	25	42	65	75	140	496	701	1197
	TOTAL	50	8215	197	10	12	219	58	44	102	523	465	988	4807	4744	9551
BAFANG	PUBLIC	19	3877	120	0	5	125	15	55	70	254	168	422	2968	3043	6011
	CATHOLIQUE	5	383	35	0	2	37	1	18	19	24	13	37	223	263	486
	PROTESTANT	4	484	14	0	3	17	6	11	17	21	17	38	218	164	382
	ISLAMIQUE	0	0	0	0	0	0	0	0	0	0	0	0	0	0	0
	LAIC	1	200	6	0	0	6	0	7	7	0	0	0	56	51	107
	PARENTS	0	0	0	0	0	0	0	0	0	0	0	0	0	0	0
	S/T PRIVE	10	1067	55	0	5	60	7	36	43	45	30	75	497	478	975
	TOTAL	29	4944	175	0	10	185	22	91	113	299	198	497	3465	3521	6986
BANKA	PUBLIC	15	3380	65	2	6	73	21	60	81	193	179	372	1722	1682	3404
	CATHOLIQUE	6	1784	37	0	2	39	11	32	43	36	30	66	854	819	1673
	PROTESTANT	2	416	6	1	2	3	3	8	11	26	12	38	200	200	400
	ISLAMIQUE	0	0	0	0	0	0	0	0	0	0	0	0	0	0	0
	LAIC	3	555	21	0	0	21	5	11	16	8	5	13	260	256	516

STRUCTURES	ORDRE	NBRE D'ECOLE	PLACES ASSISES	SALLES DE CLASSES				ENSEIGNANTS			EFFECTIF DES ELEVES					
				D	S/D	MP	T	H	F	T	NBRE DE REDOUBLANTS			TOTAL DES INSCRITS		
											G	F	T	G	F	T
	PARENTS	0	0	0	0	0	0	0	0	0	0	0	0	0	0	0
	S/T PRIVE	11	2755	64	1	4	63	19	51	70	70	47	117	1314	1275	2589
	TOTAL	26	6135	129	3	10	136	40	111	151	263	226	489	3036	2957	5993
KEKEM	PUBLIC	26	7184	102	1	5	108	59	126	185	528	410	938	4896	4643	9539
	CATHOLIQUE	6	906	24	0	1	25	3	21	24	41	32	73	462	468	930
	PROTESTANT	3	427	9	0	0	9	6	8	14	26	12	38	208	170	378
	ISLAMIQUE	0	0	0	0	0	0	0	0	0	0	0	0	0	0	0
	LAIC	0	0	0	0	0	0	0	0	0	0	0	0	0	0	0
	PARENTS	0	0	0	0	0	0	0	0	0	0	0	0	0	0	0
	S/T PRIVE	9	1333	33	0	1	34	9	29	38	67	44	111	670	638	1308
	TOTAL	35	8517	135	1	6	142	68	155	223	595	454	1049	5566	5281	10847
BAKOU	PUBLIC	10	2706	56	0	1	57	16	18	34	93	97	190	1059	1155	2214
	CATHOLIQUE	2	128	3	6	0	9	2	4	6	0	0	0	61	68	129
	PROTESTANT	0	0	0	0	0	0	0	0	0	0	0	0	0	0	0
	ISLAMIQUE	0	0	0	0	0	0	0	0	0	0	0	0	0	0	0
	LAIC	0	0	0	0	0	0	0	0	0	0	0	0	0	0	0

STRUCTURES	ORDRE	NBRE D'ECOLE	PLACES ASSISES	SALLES DE CLASSES				ENSEIGNANTS			EFFECTIF DES ELEVES					
				D	S/D	MP	T	H	F	T	NBRE DE REDOUBLANTS			TOTAL DES INSCRITS		
											G	F	T	G	F	T
	PARENTS	0	0	0	0	0	0	0	0	0	0	0	0	0	0	0
	S/T PRIVE	2	128	3	6	0	9	2	4	6	0	0	0	61	68	129
	TOTAL	12	2834	59	6	1	66	18	22	40	93	97	190	1120	1223	2343
BANWA	PUBLIC	12	1918	56	0	0	56	22	39	61	311	272	583	1299	1351	2650
	CATHOLIQUE	3	170	15	0	0	15	4	7	11	27	31	58	212	155	367
	PROTESTANT	0	0	0	0	0	0	0	0	0	0	0	0	0	0	0
	ISLAMIQUE	0	0	0	0	0	0	0	0	0	0	0	0	0	0	0
	LAIC	0	0	0	0	0	0	0	0	0	0	0	0	0	0	0
	PARENTS	0	0	0	0	0	0	0	0	0	0	0	0	0	0	0
	S/T PRIVE	3	170	15	0	0	15	4	7	11	27	31	58	212	155	367
	TOTAL	15	2088	71	0	0	71	26	46	72	338	303	641	1511	1506	3017
BANA	PUBLIC	10	3500	82	0	0	82	10	27	37	10	27	37	1464	1413	2877
	CATHOLIQUE	2	600	8	0	0	8	2	3	5	2	3	5	49	47	96
	PROTESTANT	1	400	4	0	0	4	0	4	4	0	4	4	88	68	156
	ISLAMIQUE	0	0	0	0	0	0	0	0	0	0	0	0	0	0	0
	LAIC	0	0	0	0	0	0	0	0	0	0	0	0	0	0	0

STRUCTURES	ORDRE	NBRE D'ECOLE	PLACES ASSISES	SALLES DE CLASSES				ENSEIGNANTS			EFFECTIF DES ELEVES					
				D	S/D	MP	T	H	F	T	NBRE DE REDOUBLANTS			TOTAL DES INSCRITS		
											G	F	T	G	F	T
	PARENTS	0	0	0	0	0	0	0	0	0	0	0	0	0	0	0
	S/T PRIVE	3	1000	12	0	0	12	2	7	9	2	7	9	137	115	252
	TOTAL	13	4500	94	0	0	94	12	34	46	12	34	46	1601	1528	3129
EPPA		9	1995	63	0	1	64	17	51	68	221	189	410	1590	1571	3161
SYNTHESE DEPARTEMENTALE	PUBLIC	141	31730	700	13	30	743	201	395	596	2068	1732	3800	19309	18901	38210
	CATHOLIQUE	30	4548	148	6	5	159	30	103	133	164	147	311	2163	2133	4296
	PROTESTANT	14	2195	48	1	5	48	25	38	63	104	82	186	908	990	1898
	ISLAMIQUE	0	0	0	0	0	0	0	0	0	0	0	0	0	0	0
	LAIC	4	755	27	0	0	27	5	18	23	8	5	13	316	307	623
	PARENTS	0	0	0	0	0	0	0	0	0	0	0	0	0	0	0
	S/T PRIVE	48	7498	223	7	10	234	60	159	219	276	234	510	3387	3430	6817
	TOTAL	189	39228	923	20	40	977	261	554	815	2344	1966	4310	22696	22331	45027

Source : DR MINEDUB/OU

Tableau 6.11 : Offre et demande de l'enseignement primaire dans le Département des Hauts - Plateaux

Arrondiss	Ordre	Nbre écoles	Places assises	Salles de classe			Effectif des élèves									
				D	SD	MP	T	Enseignant			NBRE DE REDOUBLANTS			TOTAL DES INSCRITS		
								H	F	T	G	F	T	G	F	T

Arrondiss	Ordre	Nbre écoles	Places assises	Salles de classe			Effectif des élèves									
				D	SD	MP	T	Enseignant			NBRE DE REDOUBLANTS			TOTAL DES INSCRITS		
								H	F	T	G	F	T	G	F	T
BAHAM	Public	17	4284	96	6	10	112	28	50	78	65	52	117	2365	2384	4749
	Catholique	6	842	25	0	7	32	7	17	24	16	19	35	468	410	878
	Protestant	6	528	13	2	3	18	3	4	7	1	1	2	91	86	177
	ISLAMIQUE	0	0	0	0	0	0	0	0	0	0	0	0	0	0	0
	Laïc	2	100	6	0	0	6	1	6	7	0	0	0	31	36	67
	Parents	0	0	0	0	0	0	0	0	0	0	0	0	0	0	0
	S/T Privé	14	1470	44	2	10	56	11	27	38	17	20	37	590	532	1122
	TOTAL	31	5754	140	8	20	168	39	77	116	82	72	154	2955	2916	5871
BAMENDJOU	Public	31	8843	162	14	0	176	49	125	174	375	275	650	4155	3935	8090
	Catholique	13	2760	70	10	0	80	21	54	75	190	110	300	1215	1130	2345
	Protestant	6	933	12	14	5	31	7	20	27	45	40	85	316	329	645
	ISLAMIQUE	0	0	0	0	0	0	0	0	0	0	0	0	0	0	0
	Laïc	0	0	0	0	0	0	0	0	0	0	0	0	0	0	0
	Parents	0	0	0	0	0	0	0	0	0	0	0	0	0	0	0
	S/T Privé	19	3693	82	24	5	111	28	74	102	235	150	385	1531	1459	2990
	TOTAL	50	12536	244	38	5	287	77	199	276	610	425	1035	5686	5394	11080
BANGO	Public	22	6486	122	10	5	137	30	70	100	175	125	300	2267	2390	4657
	Catholique	3	502	3	8	1	12	3	12	15	25	20	45	230	245	475
	Protestant	3	507	7	6	1	14	5	10	15	10	5	15	129	100	229
	ISLAMIQUE	0	0	0	0	0	0	0	0	0	0	0	0	0	0	0
	Laïc	0	0	0	0	0	0	0	0	0	0	0	0	0	0	0
	Parents	0	0	0	0	0	0	0	0	0	0	0	0	0	0	0
	S/T Privé	6	1009	10	14	2	26	8	22	30	35	25	60	359	345	704
	TOTAL	28	7495	132	24	7	163	38	92	130	210	150	360	2626	2735	5361
BATE	Public	13	3116	56	17	9	82	15	37	52	6	4	10	1342	1272	2614
	Catholique	3	442	13	0	1	14	3	6	9	8	7	15	148	105	253
	Protestant	1	80	0	0	3	3	2	2	4	2	1	3	39	30	69
	ISLAMIQUE	0	0	0	0	0	0	0	0	0	0	0	0	0	0	0
	Laïc	1	148	3	0	0	3	2	1	3	1	2	3	82	45	127

Arrondiss	Ordre	Nbre écoles	Places assises	Salles de classe			Effectif des élèves									
				D	SD	MP	T	Enseignant			NBRE DE REDOUBLANTS			TOTAL DES INSCRITS		
								H	F	T	G	F	T	G	F	T
	Parents	0	0	0	0	0	0	0	0	0	0	0	0	0	0	0
	S/T Privé	5	670	16	0	4	20	7	9	16	11	10	21	269	180	449
	TOTAL	18	3786	72	17	13	102	22	46	68	17	14	31	1611	1452	3063
E P A	Public	5	2088	32	2	2	36	10	22	32	3	4	7	610	606	1216
	S/T Privé	13	1698	40	15	11	66	12	24	36	14	10	24	1001	846	1847
SYNTHESE DEPARTEMENTALE	Public	88	24 817	468	49	26	543	132	304	436	624	460	1084	10 739	10 587	21326
	Catholique	25	4 546	111	18	9	138	34	89	123	239	156	395	2 061	1 890	3951
	Protestant	16	2 048	32	22	12	66	17	36	53	58	47	105	575	545	1120
		0	0	0	0	0	0	0	0	0	0	0	0	0	0	0
	Laïc	3	248	9	0	0	9	3	7	10	1	2	3	113	81	194
	Parents	0	0	0	0	0	0	0	0	0	0	0	0	0	0	0
	S/T Privé	44	6 842	152	40	21	213	54	132	186	298	205	503	2 749	2 516	5265
	TOTAL	132	31 659	620	89	47	756	186	436	622	922	665	1587	13 488	13 103	26591

Source : DR MINEDUB/OU

Tableau 6.11 : Offre et demande de l'enseignement primaire dans le Département du Koung-Khi

STRUCTURES	Ordre	Nombre d'écoles	Places assises	Salles de classe				Personnel enseignant			Effectif des élèves					
				D	S/D	MP	T	H	F	T	Nombre de redoublants			Nombre d'inscrits		
IAEB BAYANGAM	Public	14	4262	101	0	0	101	26	54	80	14	11	25	1927	1998	3925
	Catholique	4	422	24	0	0	24	2	14	16	2	10	12	140	137	277
	Protestant	3	550	18	0	0	18	3	4	7	8	4	12	149	138	287
	Islamique	0	0	0	0	0	0	0	0	0	0	0	0	0	0	0
	Laïc	0	0	0	0	0	0	0	0	0	0	0	0	0	0	0

STRUCTURES	Ordre	Nombre d'écoles	Places assises	Salles de classe				Personnel enseignant			Effectif des élèves						
				D	S/D	MP	T	H	F	T	Nombre de redoublants			Nombre d'inscrits			
							0			0			0			0	
	S/T Privé	7	972	42	0	0	42	5	18	23	10	14	24	289	275	564	
	TOTAL1	21	5234	143	0	0	143	31	72	103	24	25	49	2216	2273	4489	
IAEB DJEBEM	Public	17	5 740	109	6	0	115	33	16	49	0	0	0	2 687	2 691	5378	
	Catholique	3	1 029	23	12	9	44	3	6	9	0	0	0	192	168	360	
	Protestant	0	0	0	0	0	0	0	0	0	0	0	0	0	0	0	
	Islamique	0	0	0	0	0	0	0	0	0	0	0	0	0	0	0	
	Laïc	0	0	0	0	0	0	0	0	0	0	0	0	0	0	0	
		0	0	0	0	0	0	0	0	0	0	0	0	0	0	0	0
	S/T Privé	3	1029	23	12	9	44	3	6	9	0	0	0	192	168	360	
	TOTAL2	20	6769	132	18	9	159	36	22	58	0	0	0	2879	2859	5738	
IAEB POUMOUGNE	Public	28	6940	173	10	9	192	53	122	175	145	135	280	8760	8668	17428	
	Catholique	15	1194	76	8	10	94	17	50	67	70	60	130	1657	1515	3172	
	Protestant	6	468	39	4	0	43	12	18	30	35	45	80	679	581	1260	
	Islamique	0	0	0	0	0	0	0	0	0	0	0	0	0	0	0	
	Laïc	3	154	2	4	0	6	3	4	7	2	1	3	66	63	129	

STRUCTURES	Ordre	Nombre d'écoles	Places assises	Salles de classe				Personnel enseignant			Effectif des élèves					
				D	S/D	MP	T	H	F	T	Nombre de redoublants			Nombre d'inscrits		
		0	0	0	0	0	0	0	0	0	0	0	0	0	0	0
	S/T Privé	24	1816	117	16	10	143	32	72	104	107	106	213	2402	2159	4561
	TOTAL3	52	8756	290	26	19	335	85	194	279	252	241	493	11162	10827	21989
EPA	Public (EPPA)	1	425	6	0	0	6	1	7	8	10	20	27	213	193	406
	Public (EPPIA)	1	345	5	7	0	12	2	7	7	9	15	6	172	173	345
	TOTAL EA	2	770	11	7	0	18	3	14	17	19	35	54	385	366	751
TOTAL DEPARTEMENT	Public	61	17712	394	23	9	426	115	206	321	178	181	359	13759	13723	27482
	Catholique	22	2645	123	20	19	162	22	70	92	72	70	142	1989	1820	3809
	Protestant	9	1018	57	4	0	61	15	22	37	43	49	92	828	719	1547
	Islamique	0	0	0	0	0	0	0	0	0	0	0	0	0	0	0
	Laïc	3	154	2	4	0	6	3	4	7	2	1	3	66	63	129
		0	0	0	0	0	0	0	0	0	0	0	0	0	0	0
	S/T Privé	34	3817	182	28	19	229	40	96	136	117	120	237	2883	2602	5485
	TOTAL GENERAL	95	21529	576	51	28	655	155	302	457	295	301	596	16642	16325	32967

Source : DR MINEDUB/OU

Tableau 6.11 : Offre et demande de l'enseignement primaire dans le Département de la Menoua

STRUCTURES	Ordre	Nombre d'écoles	Places assises	Salles de classe				Personnel enseignant			Effectif des élèves					
				D	S/D	MP	T	H	F	T	Nombre de redoublants			Nombre d'inscrits		
DSCHANG	Public	62	17803	214	108	93	415	121	324	445	923	757	1680	10580	10395	20975
	Catho.	13	3654	59	10	18	87	27	57	84	96	87	183	1562	1560	3122
	Protest.	2	175	15	2	0	17	0	3	3	1	2	3	67	36	103
	ISLAM	0	0	0	0	0	0	0	0	0	0	0	0	0	0	0
	Laïc	19	2513	75	13	4	92	64	120	184	62	44	106	2475	2416	4891
	Parents	0	0	0	0	0	0	0	0	0	0	0	0	0	0	0
	S/T Privé	34	6342	149	25	22	196	91	180	271	159	133	292	4104	4012	8116
	Total	96	24145	363	133	115	611	212	504	716	1082	890	1972	14684	14407	29091
FOKOUÉ	Public	17	5141	90	12	8	110	18	34	52	123	102	225	2045	1887	3932
	Catho.	3	512	10	8	0	18	3	6	9	24	12	36	150	108	258
	Protest.	1	60	2	0	1	3	1	2	3	2	2	4	22	16	38
	islamique	0	0	0	0	0	0	0	0	0	0	0	0	0	0	0
	Laïc	0	0	0	0	0	0	0	0	0	0	0	0	0	0	0
	Parents	0	0	0	0	0	0	0	0	0	0	0	0	0	0	0
	S/T Privé	4	572	12	8	1	21	4	8	12	26	14	40	172	124	296
	Total	21	5713	102	20	9	131	22	42	64	149	116	265	2217	2011	4228

STRUCTURES	Ordre	Nombre d'écoles	Places assises	Salles de classe				Personnel enseignant			Effectif des élèves					
				D	S/D	MP	T	H	F	T	Nombre de redoublants			Nombre d'inscrits		
FONGO-TONGO	Public	29	5798	72	39	58	169	39	111	150	338	284	622	3890	3807	7697
	Catho.	1	120	0	1	2	3	1	2	3	11	8	19	71	72	143
	Protest.	0	0	0	0	0	0	0	0	0	0	0	0	0	0	0
	islamique	0	0	0	0	0	0	0	0	0	0	0	0	0	0	0
	Laïc	0	0	0	0	0	0	0	0	0	0	0	0	0	0	0
	Parents	0	0	0	0	0	0	0	0	0	0	0	0	0	0	0
	S/T Privé	1	120	0	1	2	3	1	2	3	11	8	19	71	72	143
	Total	30	5918	72	40	60	172	40	113	153	349	292	641	3961	3879	7840
NKONG-NI	Public	63	13513	155	115	82	352	110	290	400	1086	871	1957	9369	9408	18777
	Catho.	8	1133	15	22	0	37	4	28	32	99	44	143	600	520	1120
	Protest.	3	306	2	4	6	12	1	10	11	15	7	22	189	138	327
	islamique	0	0	0	0	0	0	0	0	0	0	0	0	0	0	0
	Laïc	3	381	9	2	6	17	4	12	16	9	9	18	209	178	387
	Parents	0	0	0	0	0	0	0	0	0	0	0	0	0	0	0
	S/T Privé	14	1820	26	28	12	66	9	50	59	123	60	183	998	836	1834
	Total	77	15333	181	143	94	418	119	340	459	1209	931	2140	10367	10244	20611
PENKA-MICHEL	Public	67	14 936	158	75	261	494	139	263	402	1880	1348	3228	12 686	11 524	24210
	Catho.	14	2 201	57	8	0	65	25	28	53	185	188	373	1 324	1142	2466
	Protest.	10	1 132	10	5	31	46	15	16	31	51	32	83	700	610	1310
	islamique	0	0	0	0	0	0	0	0	0	0	0	0	0	0	0

STRUCTURES	Ordre	Nombre d'écoles	Places assises	Salles de classe				Personnel enseignant			Effectif des élèves					
				D	S/D	MP	T	H	F	T	Nombre de redoublants			Nombre d'inscrits		
	Laïc	2	566	12	0	0	12	5	8	13	6	2	8	203	151	354
	Parents	0	0	0	0	0	0	0	0	0	0	0	0	0	0	0
	S/T Privé	26	3899	79	13	31	123	45	52	97	242	222	464	2227	1903	4130
	Total	93	18835	237	88	292	617	184	315	499	2122	1570	3692	14913	13427	28340
SANTCHOU	Public	37	7107	120	29	21	170	77	122	199	434	427	861	5897	5645	11542
	Catho.	5	1132	12	2	3	17	6	13	19	65	35	100	446	400	846
	Protest.	2	42	0	3	0	3	0	3	3	0	0	0	25	17	42
	ISLAMIQUE	0	0	0	0	0	0	0	0	0	0	0	0	0	0	0
	Laïc	5	441	16	7	0	23	7	21	28	37	20	57	510	552	1062
	Parents	0	0	0	0	0	0	0	0	0	0	0	0	0	0	0
	S/T Privé	12	1615	28	12	3	43	13	37	50	102	55	157	981	969	1950
Total	49	8722	148	41	24	213	90	159	249	536	482	1018	6878	6614	13492	
EPA	Public	11	4242	49	28	2	83	35	66	101	383	351	734	2878	2343	5221
TOTAL DEPARTEMENTAL	Public	286	68540	858	410	525	1793	539	1210	1749	5167	4140	9307	47345	45009	92354
	Catho.	44	8752	153	51	23	227	66	134	200	480	374	854	4153	3802	7955
	Protest.	18	1715	29	14	38	81	17	34	51	69	43	112	1003	817	1820
	islamique	0	0	0	0	0	0	0	0	0	0	0	0	0	0	0
	Laïc	29	3901	112	22	10	144	80	161	241	114	75	189	3397	3297	6694
	Parents	0	0	0	0	0	0	0	0	0	0	0	0	0	0	0

STRUCTURES	Ordre	Nombre d'écoles	Places assises	Salles de classe				Personnel enseignant			Effectif des élèves					
				D	S/D	MP	T	H	F	T	Nombre de redoublants			Nombre d'inscrits		
	S/T Privé	91	14368	294	87	71	452	163	329	492	663	492	1155	8553	7916	16469
	Total	377	82908	1152	497	596	2245	702	1539	2241	5830	4632	10462	55898	52925	108823

Source : DR MINEDUB/OU

Tableau 6.12 : Offre et demande de l'enseignement primaire dans le Département de la Mifi

STRUCTURES	ORDRE	NBRE D'ECOLE	PLACES ASSISES	SALLES DE CLASSES				ENSEIGNANTS			EFFECTIF DES ELEVES					
				D	S/D	M P	T	H	F	T	NBRE DE REDOUBLANTS			TOTAL DES INSCRITS		
											G	F	T	G	F	T
BAFOUSSAM I	PUBLIC	52	16225	458	8	7	473	66	343	409	171	381	552	11004	11109	22113
	CATHOLIQUE	6	2213	43	3	0	46	12	47	59	19	16	35	1033	899	1932
	PROTESTANT	6	1713	35	0	0	35	5	33	38	51	23	74	738	738	1476
	ISLAMIQUE	1	80	5	0	0	5	1	5	6	0	0	0	45	48	93
	LAIC	32	9685	278	0	6	284	81	281	362	173	191	364	3960	2947	6907
	PARENTS	2	476	17	0	0	17	2	14	16	0	0	0	205	240	445
	S/T PRIVE	47	14167	378	3	6	387	101	380	481	243	230	473	5981	4872	10853
	TOTAL	96	30392	783	15	24	822	210	668	878	414	611	1025	16985	15657	32966

STRUCTURES	ORDRE	NBRE D'ECOLE	PLACES ASSISES	SALLES DE CLASSES				ENSEIGNANTS			EFFECTIF DES ELEVES					
				D	S/D	M/P	T	H	F	T	NBRE DE REDOUBLANTS			TOTAL DES INSCRITS		
											G	F	T	G	F	T
BAFOUSSAM 2	PUBLIC	48	16225	250	24	20	294	74	247	321	1284	1073	2357	9332	8907	18239
	CATHOLIQUE	12	2213	70	9	24	103	23	89	112	167	135	302	2571	2410	4981
	PROTESTANT	5	1713	20	6	0	26	7	31	38	99	78	177	718	668	1386
	ISLAMIQUE	1	80	0	6	0	6	2	4	6	0	0	0	81	67	148
	LAIC	46	9685	259	15	24	298	74	282	356	268	214	482	5658	5615	11273
	PARENTS	0	476	0	0	0	0	0	0	0	0	0	0	0	0	0
	S/T PRIVE	64	476	349	36	48	433	106	406	512	534	427	961	9028	8760	17788
	TOTAL	112	38758	599	60	68	727	180	653	833	1818	1500	3318	18360	17667	36027
BAFOUSSAM 3	PUBLIC	36	11651	169	28	23	220	69	212	281	878	657	1535	7470	7141	14611
	CATHOLIQUE	7	2873	40	8	5	53	8	45	53	76	45	121	1140	1083	2223
	PROTESTANT	2	507	19	0	0	19	2	13	15	45	49	94	381	350	731
	ISLAMIQUE	2	534	9	0	4	13	2	9	11	3	5	8	103	98	201
	LAIC	45	10443	273	9	25	307	56	190	246	492	238	730	3629	4062	7691
	PARENTS	0	0	0	0	0	0	0	0	0	0	0	0	0	0	0
	S/T PRIVE	56	14357	341	17	34	392	68	257	325	616	337	953	5253	5593	10846
	TOTAL	92	26008	510	45	57	612	137	469	606	1494	994	2488	12732	12734	25457

STRUCTURES	ORDRE	NBRE D'ECOLE	PLACES ASSISES	SALLES DE CLASSES				ENSEIGNANTS			EFFECTIF DES ELEVES					
				D	S/D	M/P	T	H	F	T	NBRE DE REDOUBLANTS			TOTAL DES INSCRITS		
											G	F	T	G	F	T
EPPA		15	7123	120	0	6	126	44	163	207	392	317	709	4130	3920	8050
SYNTHESE DEPARTEMENTALE	PUBLIC	151	51647	997	60	56	1113	253	965	1218	2725	2428	5153	31936	31077	63013
	CATHOLIQUE	25	10537	153	20	29	202	43	181	224	262	196	458	4744	4392	9136
	PROTESTANT	13	3890	74	6	0	80	14	77	91	195	150	345	1837	1756	3593
	ISLAMIQUE	4	764	14	6	4	24	5	18	23	3	5	8	229	213	442
	LAIC	123	34967	810	24	55	889	211	753	964	933	643	1576	13247	12624	25871
	PARENTS	2	476	17	0	0	17	2	14	16	0	0	0	205	240	445
	S/T PRIVE	167	50634	1068	56	88	1212	275	1043	1318	1393	994	2387	20262	19225	39487
	TOTAL	318	102281	2065	116	144	2325	528	2008	2536	4118	3422	7540	52198	50302	102500

Source : DR MINEDUB/OU

Tableau 6.13 : Offre et demande de l'enseignement primaire dans le Département du NDE

ARROND	ORDRE D'ENSEIGNEMENT	NOMBRE D'ECOLES	Places assises	Salles de classe				ENSEIGNANTS			EFFECTIFS DES ELEVES					
				D	S/D	MP	T	H	F	T	NBRE DE REDOUBLANTS			TOTAL DES INSCRITS		
											G	F	T	G	F	T
BANGANGTE	PUBLIC	52	11450	246	55	14	315	87	192	279	525	375	900	6293	6039	12332
	CATHOLIQUE	6	1353	29	6	1	36	15	22	37	90	50	140	874	713	1587
	PROTESTANT	11	1039	30	12	2	44	4	26	30	85	33	118	477	450	927

ARROND	ORDRE D'ENSEIGNEMENT	NOMBRE D'ECOLES	Places assises	Salles de classe				ENSEIGNANTS			EFFECTIFS DES ELEVES					
											NBRE DE REDOUBLANTS			TOTAL DES INSCRITS		
	ISLAMIQUE	0	0	0	0	0	0	0	0	0	0	0	0	0	0	0
	LAÏC	3	404	21	0	0	21	3	11	14	5	1	6	220	256	476
	PARENTS	3	0	1	0	1	2	5	0	5	0	0	0	89	105	194
	S/T PRIVE	23	2796	81	18	4	103	27	59	86	181	85	266	1660	1524	3184
	TOTAL	75	14246	327	73	18	418	114	251	365	706	460	1166	7953	7563	15516
BASSAMBA	PUBLIC	6	1771	38	0	0	38	9	23	32	28	22	50	883	923	1806
	CATHOLIQUE	0	0	0	0	0	0	0	0	0	0	0	0	0	0	0
	PROTESTANT	0	0	0	0	0	0	0	0	0	0	0	0	0	0	0
	ISLAMIQUE	0	0	0	0	0	0	0	0	0	0	0	0	0	0	0
	LAÏC	0	0	0	0	0	0	0	0	0	0	0	0	0	0	0
	PARENTS	0	0	0	0	0	0	0	0	0	0	0	0	0	0	0
	S/T PRIVE	0	0	0	0	0	0	0	0	0	0	0	0	0	0	0
TOTAL	6	1771	38	0	0	38	9	23	32	28	22	50	883	923	1806	
BAZOU	PUBLIC	24	6197	137	11	9	157	41	75	116	164	118	282	1974	1959	3933
	CATHOLIQUE	2	753	6	6	2	14	6	8	14	35	19	54	335	263	598
	PROTESTANT	1	141	3	0	0	3	1	2	3	10	4	14	95	62	157
	ISLAMIQUE	0	0	0	0	0	0	0	0	0	0	0	0	0	0	0
	LAÏC	0	0	0	0	0	0	0	0	0	0	0	0	0	0	0
	PARENTS	0	0	0	0	0	0	0	0	0	0	0	0	0	0	0
	S/T PRIVE	3	894	9	6	2	17	7	10	17	45	23	68	430	325	755
TOTAL	27	7091	146	17	11	174	48	85	133	209	141	350	2404	2284	4688	
TONGA	PUBLIC	21	4578	83	1	9	93	37	58	95	169	156	325	2725	2639	5364
	CATHOLIQUE	1	686	6	6	0	12	9	5	14	45	32	77	289	245	534
	PROTESTANT	0	0	0	0	0	0	0	0	0	0	0	0	0	0	0
	ISLAMIQUE	0	0	0	0	0	0	0	0	0	0	0	0	0	0	0
	LAÏC	1	300	6	0	0	6	3	5	8	5	7	12	109	104	213
	PARENTS	0	0	0	0	0	0	0	0	0	0	0	0	0	0	0
	S/T PRIVE	2	986	12	6	0	18	12	10	22	52	37	89	398	349	747
TOTAL	23	5564	95	7	9	111	49	68	117	221	193	414	3123	2988	6111	
EPA	PUBLIC	7	3181	50	3	4	57	11	60	71	292	213	505	2223	2101	4324

ARROND	ORDRE D'ENSEIGNEMENT	NOMBRE D'ECOLES	Places assises	Salles de classe				ENSEIGNANTS			EFFECTIFS DES ELEVES					
											NBRE DE REDOUBLANTS			TOTAL DES INSCRITS		
	CATHOLIQUE	0	0	0	0	0	0	0	0	0	0	0	0	0	0	0
	PROTESTANT	0	0	0	0	0	0	0	0	0	0	0	0	0	0	0
	ISLAMIQUE	0	0	0	0	0	0	0	0	0	0	0	0	0	0	0
	LAÏC	0	0	0	0	0	0	0	0	0	0	0	0	0	0	0
	PARENTS	0	0	0	0	0	0	0	0	0	0	0	0	0	0	0
	S/T PRIVE	0	0	0	0	0	0	0	0	0	0	0	0	0	0	0
	TOTAL	7	3181	50	3	4	57	11	60	71	292	213	505	2223	2101	4324
ENSEMBLE	PUBLIC	110	27177	554	70	36	660	185	408	593	1178	884	2062	14098	13661	27759
	CATHOLIQUE	9	2792	41	18	3	62	30	35	65	170	101	271	1498	1221	2719
	PROTESTANT	12	1180	33	12	2	47	5	28	33	95	37	132	572	512	1084
	ISLAMIQUE	0	0	0	0	0	0	0	0	0	0	0	0	0	0	0
	LAÏC	4	704	27	0	0	27	6	16	22	10	8	18	329	360	689
	PARENTS	3	0	1	0	1	2	5	0	5	0	0	0	89	105	194
	S/T PRIVE	28	4676	102	30	6	138	46	79	125	278	145	423	2488	2198	4686
	TOTAL	138	31853	656	100	42	798	231	487	718	1456	1029	2485	16586	15859	32445

Source : DR MINEDUB/OU

Tableau 6.14: Offre et demande de l'enseignement primaire dans le Département du NOUN

ARRONDISSEMENT DE BANGOURAIN	ORDRE	NBRE ECOLES	PLACES ASSISES	SALLES DE CLASSE				ENSEIGNANTS			EFFECTIF DES ELEVES					
				D	S/D	MP	T	H	F	T	NOMBRE DE REDOUBLANT			TOTAL DES INSCRITS		
											G	F	T	G	F	T
	PUBLIC	33	10320	155	0	24	179	102	69	171	1248	1222	2470	6972	6939	13911
	CATHOLIQUE	0	0	0	0	0	0	0	0	0	0	0	0	0	0	0
	PROTESTANT	0	0	0	0	0	0	0	0	0	0	0	0	0	0	0
	ISLAMIQUE	3	200	5	0	1	6	3	4	7	13	16	29	130	158	288

ARROND	ORDRE	NBRE ECOLES	PLACES ASSISES	SALLES DE CLASSE				ENSEIGNANTS			EFFECTIF DES ELEVES					
				D	S/D	MP	T	H	F	T	NOMBRE DE REDOUBLANT			TOTAL DES INSCRITS		
											G	F	T	G	F	T
	LAIC	2	84	0	6	0	6	0	6	6	0	0	0	120	85	205
	PARENTS	7	609	6	1	4	11	8	6	14	40	36	76	398	384	782
	S/T PRIVE	12	893	11	7	5	23	11	16	27	53	52	105	648	627	1275
	TOTAL	45	11213	166	7	29	202	113	85	198	1301	1274	2575	7620	7566	15186
ARRONDISSEMENT DE FOUMBAN	PUBLIC	62	18283	173	37	24	234	138	240	378	1701	999	2700	12022	11279	23300
	CATHOLIQUE	3	2484	30	1	3	34	11	28	39	44	53	97	1134	1019	2153
	PROTEpSTANT	6	1063	19	4	3	26	10	12	22	36	53	89	532	474	1006
	ISLAMIQUE	26	4483	65	15	18	98	49	82	131	211	166	377	1939	1766	3705
	LAIC	28	3995	100	22	14	136	34	107	141	286	300	586	2289	2202	4491
	PARENTS	1	28	1	0	0	1	0	1	1	0	0	0	8	7	15
	S/T PRIVE	64	12053	215	42	38	295	104	230	334	577	572	1149	5902	5468	11370
	TOTAL	126	30336	388	79	62	529	242	470	712	2278	1571	3849	17923	16747	34670
ARRONDISSEMENT DE FOUMBOT	PUBLIC	45	14700	199	36	27	262	101	218	319	1063	1058	2121	10103	9698	19801
	CATHOLIQUE	5	2804	15	17	12	44	20	31	51	98	65	163	1535	1530	3065
	PROTESTANT	5	1869	19	8	0	27	11	22	33	69	84	153	706	753	1459
	ISLAMIQUE	8	2003	31	6	4	41	28	26	54	112	96	208	1078	924	2002
	LAIC	11	3170	87	1	11	99	27	66	93	49	42	91	1470	1495	2965
	PARENTS	0	0	0	0	0	0	0	0	0	0	0	0	0	0	0
	S/T PRIVE	29	9846	152	32	27	211	86	145	231	328	287	615	4789	4702	9491

ARROND	ORDRE	NBRE ECOLES	PLACES ASSISES	SALLES DE CLASSE				ENSEIGNANTS			EFFECTIF DES ELEVES					
				D	S/D	MP	T	H	F	T	NOMBRE DE REDOUBLANT			TOTAL DES INSCRITS		
											G	F	T	G	F	T
	TOTAL	74	24546	351	68	54	473	187	363	550	1391	1345	2736	14892	14400	29292
ARRONDISSEMENT DE KOUOPTAMO	PUBLIC	35	9560	169	15	20	204	144	122	266	477	503	980	6580	6393	12973
	CATHOLIQUE	5	230	8	15	4	27	9	7	16	30	33	63	215	210	425
	PROTESTANT	6	150	1	7	6	14	5	3	8	42	44	86	166	163	329
	ISLAMIQUE	7	175	1	8	6	15	15	7	22	30	29	59	168	172	340
	LAIC	0	0	0	0	0	0	0	0	0	0	0	0	0	0	0
	PARENTS	0	0	0	0	0	0	0	0	0	0	0	0	0	0	0
	S/T PRIVE	18	555	10	30	16	56	29	17	46	102	106	208	549	545	1094
	TOTAL	53	10115	179	45	36	260	173	139	312	579	609	1188	7129	6938	14067
ARRONDISSEMENT DE KOUTABA	PUBLIC	46	12775	253	28	18	299	120	190	310	1619	1387	3006	8939	8516	17455
	CATHOLIQUE	2	450	16	0	2	18	2	6	8	25	26	51	258	259	517
	PROTESTANT	2	303	0	4	7	11	3	7	10	32	20	52	144	164	308
	ISLAMIQUE	6	764	20	7	3	30	11	21	32	84	79	163	583	611	1194
	LAIC	6	1120	19	0	5	24	16	29	45	32	36	68	794	798	1592
	PARENTS	1	165	3	0	0	3	1	3	4	11	9	20	68	80	148
	S/T PRIVE	17	2802	58	11	17	86	33	66	99	184	170	354	1847	1912	3759
	TOTAL	63	15577	311	39	35	385	153	256	409	1803	1557	3360	10786	10428	21214
EMEN T DE	PUBLIC	45	9128	106	25	52	183	121	93	214	102	89	191	6582	6101	12683
	CATHOLIQUE	3	991	13	6	4	23	17	3	20	21	19	40	538	515	1053

ARROND	ORDRE	NBRE ECOLES	PLACES ASSISES	SALLES DE CLASSE				ENSEIGNANTS			EFFECTIF DES ELEVES					
				D	S/D	MP	T	H	F	T	NOMBRE DE REDOUBLANT			TOTAL DES INSCRITS		
											G	F	T	G	F	T
	PROTESTANT	2	1017	7	5	0	12	9	13	22	25	22	47	488	477	965
	ISLAMIQUE	2	112	2	2	1	5	0	2	2	0	0	0	73	87	160
	LAIC	1	57	3	0	0	3	0	0	0	0	0	0	0	0	0
	PARENTS	1	56	0	0	2	2	2	0	2	4	6	10	83	194	277
	S/T PRIVE	9	2233	25	13	7	45	28	18	46	50	47	97	1182	1273	2455
	TOTAL	54	11361	131	38	59	228	149	111	260	152	136	288	7764	7374	15138
ARRONDISSEMENT DE MALANTOUEN	PUBLIC	66	10950	156	31	84	271	144	122	266	776	725	1501	8515	8037	16552
	CATHOLIQUE	1	67	1	3	0	4	2	2	4	0	0	0	173	160	333
	PROTESTANT	3	297	0	0	7	7	5	3	8	19	17	36	152	136	288
	ISLAMIQUE	3	394	6	1	2	9	9	2	11	28	15	43	283	220	503
	LAIC	0	0	0	0	0	0	0	0	0	0	0	0	0	0	0
	PARENTS	11	909	3	0	23	26	13	10	23	0	0	0	655	586	1241
	S/T PRIVE	18	1667	10	4	32	46	29	17	46	47	32	79	1263	1102	2365
	TOTAL	84	12617	166	35	116	317	173	139	312	823	757	1580	9778	9139	18917
ARRONDISSEMENT DE MASSANGAM	PUBLIC	53	7233	175	11	32	218	52	41	93	508	600	1108	7152	6754	13906
	CATHOLIQUE	0	0	0	0	0	0	0	0	0	0	0	0	0	0	0
	PROTESTANT	1	95	0	0	3	3	1	2	3	16	15	31	47	53	100
	ISLAMIQUE	5	383	6	0	15	21	10	6	16	44	43	87	261	303	564
	LAIC	0	0	0	0	0	0	0	0	0	0	0	0	0	0	0

ARROND	ORDRE	NBRE ECOLES	PLACES ASSISES	SALLES DE CLASSE				ENSEIGNANTS			EFFECTIF DES ELEVES					
				D	S/D	MP	T	H	F	T	NOMBRE DE REDOUBLANT			TOTAL DES INSCRITS		
											G	F	T	G	F	T
	PARENTS	2	137	0	0	5	1	1	2	3	18	12	30	89	61	150
	S/T PRIVE	8	615	6	0	23	25	12	10	22	78	70	148	397	417	814
	TOTAL	61	7848	181	11	55	243	64	51	115	586	670	1256	7549	7171	14720
ARRONDISSEMENT DE NJIMOM	PUBLIC	41	7078	82	17	14	113	87	86	173	776	731	1507	5533	5299	10832
	CATHOLIQUE	0	0	0	0	0	0	0	0	0	0	0	0	0	0	0
	PROTESTANT	4	156	3	0	0	3	2	1	3	3	4	7	22	16	38
	ISLAMIQUE	9	289	0	0	12	12	12	3	15	6	7	13	52	55	107
	LAIC	0	0	0	0	0	0	0	0	0	0	0	0	0	0	0
	PARENTS	2	75	0	0	2	4	4	0	4	0	0	0	71	43	114
	S/T PRIVE	15	520	3	0	14	19	18	4	22	9	11	20	145	114	259
	TOTAL	56	7598	85	17	28	132	105	90	195	785	742	1527	5678	5413	11091
ECOLEES PRIMAIRES D'APPLICATION	PUBLIC	11	3601	54	13	0	67	20	65	85	336	252	588	2546	2225	4771
	CATHOLIQUE	0	0	0	0	0	0	0	0	0	0	0	0	0	0	0
	PROTESTANT	0	0	0	0	0	0	0	0	0	0	0	0	0	0	0
	ISLAMIQUE	0	0	0	0	0	0	0	0	0	0	0	0	0	0	0
	LAIC	0	0	0	0	0	0	0	0	0	0	0	0	0	0	0
	PARENTS	0	0	0	0	0	0	0	0	0	0	0	0	0	0	0
	S/T PRIVE	0	0	0	0	0	0	0	0	0	0	0	0	0	0	0
	TOTAL	11	3601	54	13	0	67	20	65	85	336	252	588	2546	2225	4771

ARROND	ORDRE	NBRE ECOLES	PLACES ASSISES	SALLES DE CLASSE				ENSEIGNANTS			EFFECTIF DES ELEVES					
				D	S/D	MP	T	H	F	T	NOMBRE DE REDOUBLANT			TOTAL DES INSCRITS		
											G	F	T	G	F	T
SYNTHESE DEPARTEMENTALE	PUBLIC	437	103628	1522	213	295	2030	1029	1246	2275	8606	7566	16172	74943	71241	146184
	CATHOLIQUE	19	7026	83	42	25	150	61	77	138	218	196	414	3853	3693	7546
	PROTESTANT	29	4950	49	28	26	103	46	63	109	242	259	501	2257	2236	4493
	ISLAMIQUE	69	8803	136	39	62	237	137	153	290	528	451	979	4567	4296	8863
	LAIC	48	8426	209	29	30	268	77	208	285	367	378	745	4673	4580	9253
	PARENTS	25	1979	13	1	36	50	29	22	51	73	63	136	1372	1355	2727
	S/T PRIVE	190	31184	490	139	179	808	350	523	873	1428	1347	2775	16722	16160	32882
	TOTAL	627	134812	2012	352	474	2836	1379	1769	3148	10034	8913	18947	91665	87401	179066

Source : DR MINEDUB/OU

Tableau 6.15 : Offre et demande de l'enseignement primaire dans la Région de l'Ouest

STRUCTURES	ORDRE	NBRE D'ECOLE	PLACES ASSISES	SALLES DE CLASSES				ENSEIGNANTS			EFFECTIF DES ELEVES					
				D	S/D	MP	T	H	F	T	NBRE DE REDOUBLANTS			TOTAL DES INSCRITS		
											G	F	T	G	F	T
BAMBOUTOS		331	76760	831	477	523	1831	588	1225	1813	5398	4382	9780	46057	43649	89706
HAUT-NKAM		191	38750	1009	34	35	1078	223	545	768	2834	3885	6719	23000	22301	45301
HAUTS-PLATEAUX		132	31659	620	89	47	756	186	436	622	922	665	1587	13488	13103	26591

STRUCTURES	ORDRE	NBRE D'ECOLE	PLACES ASSISES	SALLES DE CLASSES				ENSEIGNANTS			EFFECTIF DES ELEVES					
				D	S/D	MP	T	H	F	T	NBRE DE REDOUBLANTS			TOTAL DES INSCRITS		
											G	F	T	G	F	T
KOUNG-KHI		95	21529	576	51	28	655	155	302	457	295	301	596	16642	16325	32967
MENOUA		377	82908	1152	497	596	2245	702	1539	2241	5830	4632	10462	55898	52925	108823
MIFI		318	102281	2065	116	144	2325	528	2008	2536	4118	3422	7540	52198	50302	102500
NDE		138	31853	656	100	42	798	231	487	718	1456	1029	2485	16586	15859	32445
NOUN		627	134812	2012	352	474	2836	1379	1769	3148	10034	8913	18947	91665	87401	179066
OUEST		2209	520552	8921	1716	1889	12524	3992	8311	12303	30887	27229	58116	315534	301865	617399

Source : DR MINEDUB/OU

ENSEIGNEMENT SECONDAIRE

Tableau 6.16: Demande en enseignement secondaire technique 2022/2023

Départements	Ordre	Nbre d'établissements			PERSONNEL ADMINISTRATIF			PERSONNEL ENSEIGNANT			Nbre de divisions			Nbre de salles de classe				Nbre d'élèves			Nbre de Redoublants			Elèves handicapés			ELEVES DEPLACES			
		1er cycle	2e cycle	1er et 2e cycles	F	H	T	F	H	T	1er cycle	2e cycle	T	D	S D	M P	T	F	G	T	F	G	T	F	G	T	F	G	T	
BAMBOUTOS	PUBLIC	15	9	24	25	86	111	338	553	891	301	142	443	184	28	35	247	5586	8501	14087	602	1255	1857	21	39	60	8	19	27	
	CATHO	1	1	2	1	0	1	4	12	16	16	9	25	16	0	0	16	143	281	424	6	37	43	0	0	0	0	0	0	
	PROTES	1	1	2	0	1	1	4	7	11	11	4	15	5	9	0	14	272	136	408	51	14	65	0	0	0	0	0	0	
	ISLAM,	0	0	0	0	0	0	0	0	0	0	0	0	0	0	0	0	0	0	0	0	0	0	0	0	0	0	0	0	0
	LAIC	3	2	5	1	23	24	10	106	116	38	21	59	32	11	0	43	227	971	1198	43	190	233	0	0	0	20	37	57	
	ST/Pri vé	5	4	9	2	24	26	18	125	143	65	34	99	53	20	0	73	642	1388	2030	100	241	341	0	0	0	20	37	57	
	TOTAL	20	13	33	27	110	137	356	678	1034	366	176	542	237	48	35	320	6228	9889	1617	702	1496	2198	21	39	60	28	56	84	
HAUTNKAM	PUBLIC	9	0	8	24	92	116	212	397	609	254	123	377	171	4	4	179	2359	5057	7416	155	752	907	7	12	19	1	8	9	
	CATHO	1	0	3	3	12	15	24	41	65	32	18	50	45	0	0	45	453	174	627	30	20	50	0	0	0	0	0	0	
	PROTES	0	0	0	0	0	0	0	0	0	0	0	0	0	0	0	0	0	0	0	0	0	0	0	0	0	0	0	0	

Départements	Ordre	Nbre d'établissements			PERSONNEL ADMINISTRATIF			PERSONNEL ENSEIGNANT			Nbre de divisions			Nbre de salles de classe				Nbre d'élèves			Nbre de Redoublants			Elèves handicapés			ELEVES DEPLACES			
		1er cycle	2e cycle	1er et 2e cycles	F	H	T	F	H	T	1er cycle	2e cycle	T	D	S D	M P	T	F	G	T	F	G	T	F	G	T	F	G	T	
	ISLAM,	0	0	0	0	0	0	0	0	0	0	0	0	0	0	0	0	0	0	0	0	0	0	0	0	0	0	0	0	
	LAIC	0	0	4	3	9	12	12	42	54	38	29	67	47	0	0	47	52	150	202	2	16	18	0	0	0	0	0	0	0
	ST/Pri vé	1	0	7	6	21	27	36	83	119	70	47	117	92	0	0	92	505	324	829	32	36	68	0	0	0	0	0	0	0
	TOTAL	10	0	15	30	113	143	248	480	728	324	170	494	263	4	4	271	2864	5381	8245	187	788	975	7	12	19	1	8	9	
HAUTS PLATEAUX	PUBLIC	4	0	5	8	50	58	135	242	377	133	78	211	101	0	6	107	1224	2830	4054	137	470	607	2	7	9	2	1	3	
	CATHO	0	0	2	7	9	16	16	46	62	24	11	35	26	0	0	26	94	239	333	3	12	15	0	0	0	0	2	2	
	PROTES	0	0	0	0	0	0	0	0	0	0	0	0	0	0	0	0	0	0	0	0	0	0	0	0	0	0	0	0	
	ISLAM,	0	0	0	0	0	0	0	0	0	0	0	0	0	0	0	0	0	0	0	0	0	0	0	0	0	0	0	0	0
	LAIC	0	0	0	0	0	0	0	0	0	0	0	0	0	0	0	0	0	0	0	0	0	0	0	0	0	0	0	0	0
	ST/Pri vé	0	0	2	7	9	16	16	46	62	24	11	35	26	0	0	26	94	239	333	3	12	15	0	0	0	0	2	2	
	TOTAL	4	0	7	15	59	74	151	288	439	157	89	246	127	0	6	133	1318	3069	4387	140	482	622	2	7	9	2	3	5	
KOUNG KHI	PUBLIC	4	0	4	16	55	71	116	254	370	125	74	199	89	10	0	99	1553	2821	4374	222	577	799	2	4	6	0	4	4	
	CATHO	0	0	2	6	17	23	24	52	76	22	14	36	38	0	4	42	219	349	568	19	80	99	1	0	1	0	0	0	

Départements	Ordre	Nbre d'établissements			PERSONNEL ADMINISTRATIF			PERSONNEL ENSEIGNANT			Nbre de divisions			Nbre de salles de classe				Nbre d'élèves			Nbre de Redoublants			Elèves handicapés			ELEVES DEPLACES			
		1er cycle	2e cycle	1er et 2e cycles	F	H	T	F	H	T	1er cycle	2e cycle	T	D	S D	M P	T	F	G	T	F	G	T	F	G	T	F	G	T	
			PROTES	0	0	0	0	0	0	0	0	0			0	0	0	0	0	0	0	0	0	0	0	0	0	0	0	0
	ISLAM,	0	0	0	0	0	0	0	0	0			0	0	0	0	0	0	0	0	0	0	0	0	0	0	0	0	0	0
	LAIC	0	0	0	0	0	0	0	0	0	0	0	0	0	0	0	0	0	0	0	0	0	0	0	0	0	0	0	0	0
	ST/Pri vé	0	0	2	6	17	23	24	52	76	22	14	36	38	0	4	42	219	349	568	19	80	99	1	0	1	0	0	0	
	TOTAL	4	0	6	22	72	94	140	306	446	147	88	235	127	10	4	141	1772	3170	4942	241	657	898	3	4	7	0	4	4	
MENOVA	PUBLIC	13	0	11	29	145	174	338	622	960	960	408	1368	221	55	3	279	4930	9392	14322	620	1399	2019	24	43	67	15	24	39	
	CATHO	2	0	1	5	12	17	25	50	75	75	45	120	48	0	8	56	268	260	528	17	19	36	0	0	0			0	
	PROTES	1	0	0	2	3	5	2	6	8	8	3	11	15	0	0	15	0	23	23	0	0	0	0	0	0			0	
	ISLAM,						0			0	0		0			0				0			0						0	
	LAIC	4	0	9	15	70	85	90	253	343	343	200	543	207	36	35	278	1063	2543	3606	165	356	521	5	8	13			0	
	ST/Pri vé	7	0	10	22	85	107	117	309	426	426	248	674	270	36	43	349	1331	2826	4157	182	375	557	5	8	13	0	0	0	
	TOTAL	20	0	21	51	230	281	455	931	1386	1386	656	2042	491	91	46	628	6261	12218	18479	802	1774	2576	29	51	80	15	24	39	

Départements	Ordre	Nbre d'établissements			PERSONNEL ADMINISTRATIF			PERSONNEL ENSEIGNANT			Nbre de divisions			Nbre de salles de classe				Nbre d'élèves			Nbre de Redoublants			Elèves handicapés			ELEVES DEPLACES		
		1er cycle	2e cycle	1er et 2e cycles	F	H	T	F	H	T	1er cycle	2e cycle	T	D	S D	M P	T	F	G	T	F	G	T	F	G	T	F	G	T
MIFI	PUBLIC	2	1	4	31	59	90	406	586	992	84	52	136	168	4	9	181	3498	6044	9542	275	629	904	10	13	23	18	43	61
	CATHO	2	0	3	13	24	37	59	107	166	43	3	46	99	417	84	600	1032	894	1926	36	29	65	0	0	0	0	0	0
	PROTES	0	0	1	1	5	6	36	22	58	4	3	7	19	0	0	19	46	346	392	0	0	0	0	0	0	0	0	0
	ISLAM,	0	0	0	0	0	0	0	0	0	0	0	0	0	0	0	0	0	0	0	0	0	0	0	0	0	0	0	0
	LAIC	1	0	11	31	108	139	183	283	466	131	47	178	312	74	247	633	1413	3007	4420	53	138	191	1	0	1	90	104	194
	ST/Pri vé	3	0	15	45	137	182	278	412	690	178	53	231	430	491	331	1252	2491	4247	6738	89	167	256	1	0	1	90	104	194
	TOTAL	5	1	19	76	196	272	684	998	1682	262	105	367	598	495	340	1433	5989	10291	16280	364	796	1160	11	13	24	108	147	255
NDE	PUBLIC	5	0	8	16	76	92	118	193	311	224	130	354	160	12	0	172	1907	3552	5459	245	665	910			0	4	5	9
	CATHO	0	0	0	0	0	0	0	0	0	0	0	0	0	0	0	0	0	0	0	0	0	0			0			0
	PROTES	0	0	1	1	9	10	6	24	30	6	3	9	5	4	0	9	70	42	112	7	13	20			0			0
	ISLAM,	0	0	0	0	0	0	0	0	0	0	0	0	0	0	0	0	0	0	0	0	0	0			0			0
	LAIC	1	0	3	1	10	11	16	83	99	10	14	24	34	0	0	34	24	176	200	0	0	0			0			0
	ST/Pri vé	1	0	4	2	19	21	22	107	129	16	17	33	39	4	0	43	94	218	312	7	13	20	0	0	0	0	0	0

Départements	Ordre	Nbre d'établissements			PERSONNEL ADMINISTRATIF			PERSONNEL ENSEIGNANT			Nbre de divisions			Nbre de salles de classe				Nbre d'élèves			Nbre de Redoublants			Elèves handicapés			ELEVES DEPLACES			
		1er cycle	2e cycle	1er et 2e cycles	F	H	T	F	H	T	1er cycle	2e cycle	T	D	S D	M P	T	F	G	T	F	G	T	F	G	T	F	G	T	
	TOTAL	6	0	12	18	95	113	140	300	440	240	147	387	199	16	0	215	2001	3770	5771	252	678	930	0	0	0	4	5	9	
NOUN	PUBLIC	22	8	10	23	106	129	234	483	717	336	83	419	237	23	19	279	5977	9645	15622	658	1114	1772	9	15	24	9	13	22	
	CATHO	0	0	0	0	0	0	0	0	0	0	0	0	0	0	0	0	0	0	0	0	0	0	0	0	0	0	0	0	
	PROTES	0	0	0	0	0	0	0	0	0	0	0	0	0	0	0	0	0	0	0	0	0	0	0	0	0	0	0	0	0
	ISLAM	0	0	0	0	0	0	0	0	0	0	0	0	0	0	0	0	0	0	0	0	0	0	0	0	0	0	0	0	0
	LAIC	6	4	4	5	25	30	48	130	178	40	23	63	68	2	0	70	645	704	1349	22	30	52	0	0	0	3	4	7	
	ST/Pri vé	6	4	4	5	25	30	48	130	178	40	23	63	68	2	0	70	645	704	1349	22	30	52	0	0	0	3	4	7	
	TOTAL	28	12	14	28	131	159	282	613	895	376	106	482	305	25	19	349	6622	10349	16971	680	1144	1824	9	15	24	12	17	29	
TOTAL REGIONAL	PUBLIC	74	18	74	172	669	841	1897	3330	5227	2417	1090	3507	1331	136	76	1543	27034	47842	74876	2914	6861	9775	75	133	208	57	117	174	
	CATHO	6	1	13	35	74	109	152	308	460	212	100	312	272	417	96	785	2209	2197	4406	111	197	308	1	0	1	0	2	2	
	PROTES	2	1	4	4	18	22	48	59	107	29	13	42	44	13	0	57	388	547	935	58	27	85	0	0	0	0	0	0	
	ISLAM,	0	0	0	0	0	0	0	0	0	0	0	0	0	0	0	0	0	0	0	0	0	0	0	0	0	0	0	0	0
	LAIC	15	6	36	56	245	301	359	897	125	600	334	934	700	12	28	110	342	755	109	285	730	101	6	8	14	11	14	25	

Départements	Ordre	Nbre d'établissements			PERSONNEL ADMINISTRATIF			PERSONNEL ENSEIGNANT			Nbre de divisions			Nbre de salles de classe				Nbre d'élèves			Nbre de Redoublants			Elèves handicapés			ELEVES DEPLACES		
		1er cycle	2e cycle	1er et 2e cycles	F	H	T	F	H	T	1er cycle	2e cycle	T	D	S D	M P	T	F	G	T	F	G	T	F	G	T	F	G	T
											6					3	2	5	4	1	75			5				3	5
	ST/Pri vé	23	8	53	95	337	432	559	1264	1823	841	447	1288	1016	553	378	1947	6021	10295	16316	454	954	1408	7	8	15	113	147	260
	TOTAL	97	26	127	267	1006	1273	2456	4594	7050	3258	1537	4795	2347	689	454	3490	33055	58137	91192	3368	7815	11183	82	141	223	170	264	434

Source : DR-MINESEC/Ouest

Tableau 6.17 : Demande en enseignement secondaire technique 2022/2023 ; sous-système anglophone et francophone

DPTS	Ordre	Nbre d'Ets	F1/1e Année		F2/2e Année		F3/3e Année		F4/4e Année		F5/2nde		L6/1ère		U6/Tle		ENSEMBLE			
			F	G	F	G	F	G	F	G	F	G	F	G	F	G	T			
Nbre de divisions			0																	
BAMBOUTOS	PUBLIC	16	1173	1844	1028	1503	912	1144	777	1038	666	1169	509	1028	440	555	5505	8281	13786	
	CATHO	1	33	40	25	37	22	40	30	83	14	29	5	42	4	0	133	271	404	
	PROTES	2	47	55	39	52	32	38	41	33	72	16	46	26	55	12	332	232	564	
	ISLAM,	0	0	0	0	0	0	0	0	0	0	0	0	0	0	0	0	0	0	
	LAIC	4	50	205	18	105	20	105	12	117	54	191	45	281	59	101	258	1105	1363	
	ST/Privé	7	130	300	82	194	74	183	83	233	140	236	96	349	118	113	723	1608	2331	
	TOTAL	23	1303	2144	1110	1697	986	1327	860	1271	806	1405	605	1377	558	668	6228	9889	16117	
Nbre de divisions			52		52		49		49		27		28		24		281			
HAUT NKA M	PUBLIC	17	17	170	787	873	588	895	472	867	228	690	363	472	143	1088	2598	5055	7653	
	CATHO	4	4	22	30	22	39	23	21	14	13	79	19	64	15	69	141	293	434	

DPTS	Ordre	Nbre d'Ets	F1/1e Année		F2/2e Année		F3/3e Année		F4/4e Année		F5/2nde		L6/1ère		U6/Tle		ENSEMBLE		
			F	G	F	G	F	G	F	G	F	G	F	G	F	G	F	G	T
	PROTES	0	0	0	0	0	0	0	0	0	0	0	0	0	0	0	0	0	0
	ISLAM,		0	0	0	0	0	0	0	0	0	0	0	0	0	0	0	0	0
	LAIC	2	2	4	12	0	12	0	7	2	15	10	20	13	57	4	125	33	158
	ST/Privé	6	6	26	42	22	51	23	28	16	28	89	39	77	72	73	266	326	592
	TOTAL	23	23	196	829	895	639	918	500	883	256	779	402	549	215	1161	2864	5381	8245
Nbre de divisions																			0
HAUTS PLATEAUX	PUBLIC	9	160	406	150	423	175	333	154	362	188	463	191	546	198	241	1216	2774	3990
	CATHO	2	11	80	18	55	17	44	15	64	19	23	11	12	11	17	102	295	397
	PROTES	0	0	0	0	0	0	0	0	0	0	0	0	0	0	0	0	0	0
	P Laic	0	0	0	0	0	0	0	0	0	0	0	0	0	0	0	0	0	0
	ISLAM,	0	0	0	0	0	0	0	0	0	0	0	0	0	0	0	0	0	0
	ST/Privé	2	11	80	18	55	17	44	15	64	19	23	11	12	11	17	102	295	397
	TOTAL	11	171	486	168	478	192	377	169	426	207	486	202	558	209	258	1318	3069	4387
Nbre de divisions																			0
KOUNG KHI	PUBLIC	8	208	379	256	434	196	465	238	484	242	349	242	406	171	284	1553	2801	4354
	CATHO	2	21	46	18	35	11	25	25	39	76	41	38	115	30	68	219	369	588
	PROTES	0	0	0	0	0	0	0	0	0	0	0	0	0	0	0	0	0	0
	ISLAM,																0	0	0
	LAIC	0	0	0	0	0	0	0	0	0	0	0	0	0	0	0	0	0	0
	ST/Privé	2	21	46	18	35	11	25	25	39	76	41	38	115	30	68	219	369	588
	TOTAL	10	229	425	274	469	207	490	263	523	318	390	280	521	201	352	1772	3170	4942
		F	G	F	G	F	G	F	G	F	G	F	G	F	G	F	G	T	
Nbre de division																			0
MEN OUA	PUBLIC	25	1704	907	1567	828	1546	646	1302	777	1221	637	1457	791	595	344	9392	4930	14322
	CATHO	3	37	53	46	51	42	30	70	58	24	28	41	46	0	2	260	268	528

DPTS	Ordre	Nbre d'Ets	F1/1e Année		F2/2e Année		F3/3e Année		F4/4e Année		F5/2nde		L6/1ère		U6/Tle		ENSEMBLE		
			F	G	F	G	F	G	F	G	F	G	F	G	F	G	F	G	T
	PROTES	1	6	0	10	0	7	0	0	0	0	0	0	0	0	0	23	0	23
	ISLAM,	0	0	0	0	0	0	0	0	0	0	0	0	0	0	0	0	0	0
	LAIC	13	364	135	260	150	325	126	384	170	375	174	635	212	200	96	2543	1063	3606
	ST/Privé	17	407	188	316	201	374	156	454	228	399	202	676	258	200	98	2826	1331	4157
	TOTAL	42	2111	1095	1883	1029	1920	802	1756	1005	1620	839	2133	1049	795	442	12218	6261	18479
Nbre de divisions																			0
MIFI	PUBLIC	9	633	1075	524	712	349	521	368	471	560	1126	593	1417	474	842	3501	6164	9665
	CATHO	5	98	170	97	198	97	74	84	148	114	67	248	132	324	83	1062	872	1934
	PROTES	1	0	0	0	0	0	0	0	0	14	6	29	7	71	22	114	35	149
	ISLAM,	0	0	0	0	0	0	0	0	0	0	0	0	0	0	0	0	0	0
	LAIC	16	168	318	141	380	120	311	167	393	245	558	293	823	178	437	1312	3220	4532
	ST/Privé	22	266	488	238	578	217	385	251	541	373	631	570	962	573	542	2488	4127	6615
	TOTAL	31	899	1563	762	1290	566	906	619	1012	933	1757	1163	2379	1047	1384	5989	10291	16280
Nbre de divisions			60		59		59		58		38		44		35				353
NDE	PUBLIC	14	339	618	259	493	193	418	199	412	322	599	361	712	238	329	1911	3581	5492
	CATHO	0	0	0	0	0	0	2	0	0	0	0	0	0	0	0	0	2	2
	PROTES	1	5	3	4	2	4	4	5	8	18	8	24	24	16	4	76	53	129
	ISLAM,	0	0	0	0	0	0	0	0	0	0	0	0	0	0	0	0	0	0
	LAIC	0	0	7	0	10	0	10	10	29	1	24	3	54	0	0	14	134	148
	ST/Privé	1	5	10	4	12	4	16	15	37	19	32	27	78	16	4	90	189	279
	TOTAL	15	344	628	263	505	197	434	214	449	341	631	388	790	254	333	2001	3770	5771
Nbre de divisions																			0
NOUN	PUBLIC	238	1541	2147	1341	2050	1447	1811	835	1317	474	907	529	961	284	652	6451	9845	16296
	CATHO	0	0	0	0	0	0	0	0	0	0	0	0	0	0	0	0	0	0
	PROTES	0	0	0	0	0	0	0	0	0	0	0	0	0	0	0	0	0	0

DPTS	Ordre	Nbre d'Ets	F1/1e Année		F2/2e Année		F3/3e Année		F4/4e Année		F5/2nde		L6/1ère		U6/Tle		ENSEMBLE		
			F	G	F	G	F	G	F	G	F	G	F	G	F	G	F	G	T
	ISLAM,	0	0	0	0	0	0	0	0	0	0	0	0	0	0	0	0	0	0
	LAIC	6	40	134	40	102	46	76	31	127	10	37	4	28	0	0	171	504	675
	ST/Privé	6	40	134	40	102	46	76	31	127	10	37	4	28	0	0	171	504	675
	TOTAL	244	1581	2281	1381	2152	1493	1887	866	1444	484	944	533	989	284	652	6622	10349	16971
Nbre de divisions			112		111		108		107		65		72		59		634		
TOTAL REGION	PUBLIC	336	5775	7546	5912	7316	5406	6233	4345	5728	3901	5940	4245	6333	2543	4335	32127	43431	75558
	CATHO	17	204	411	234	398	228	238	245	406	260	267	362	411	384	239	1917	2370	4287
	PROTES	5	58	58	53	54	43	42	46	41	104	30	99	57	142	38	545	320	865
	ISLAM,	0	0	0	0	0	0	0	0	0	0	0	0	0	0	0	0	0	0
	LAIC	41	624	803	471	747	523	628	611	838	700	994	1000	1411	494	638	4423	6059	10482
	ST/Privé	63	886	1272	758	1199	794	908	902	1285	1064	1291	1461	1879	1020	915	6885	8749	15634
	TOTAL	399	6661	8818	6670	8515	6200	7141	5247	7013	4965	7231	5706	8212	3563	5250	39012	52180	91192

Source : DR-MINESEC/OU

Tableau 6.18 : Demande en enseignement générale ; sous-système anglophone 2022-2023

Arrond.	Ordre	Nbre d'Ets	FORM 1		FORM 2		FORM 3		FORM 4		FORM 5		Lower6		Upper6		ENSEMBLE		
			F	G	F	G	F	G	F	G	F	G	F	G	F	G	F	G	T
BAMBOUTOS	PUBLIC	14	527	359	426	321	479	410	407	313	427	356	348	265	288	220	2902	2244	5146
	CATHO	0	0	0	0	0	0	0	0	0	0	0	0	0	0	0	0	0	0
	PROTES	1	6	6	4	7	9	7	11	7	9	12	0	0	4	5	43	44	87
	ISLAM,	0	0	0	0	0	0	0	0	0	0	0	0	0	0	0	0	0	0
	LAIC	1	33	34	28	20	3	1	3	2	2	0	0	0	0	0	69	57	126
	ST/Privé	2	39	40	32	27	12	8	14	9	11	12	0	0	4	5	112	101	213
	TOTAL	16	566	399	458	348	491	418	421	322	438	368	348	265	292	225	3014	2345	5359

Arrond.	Ordre	Nbre d'Ets	FORM 1		FORM 2		FORM 3		FORM 4		FORM 5		Lower6		Upper6		ENSEMBLE		
			F	G	F	G	F	G	F	G	F	G	F	G	F	G	F	G	T
HAUT NKAM	PUBLIC	13	172	141	130	109	138	134	169	105	169	157	108	92	48	53	934	791	1725
	CATHO	2	68	69	72	56	66	74	74	50	58	57	46	47	44	37	428	390	818
	PROTES	0	0	0	0	0	0	0	0	0	0	0	0	0	0	0	0	0	0
	ISLAM,	0	0	0	0	0	0	0	0	0	0	0	0	0	0	0	0	0	0
	LAIC	1	3	3	4	1	3	2	2	2	15	10	0	0	0	0	27	18	45
	ST/Privé	3	71	72	76	57	69	76	76	52	73	67	46	47	44	37	455	408	863
	TOTAL	16	243	213	206	166	207	210	245	157	242	224	154	139	92	90	1389	1199	2588
HAUTS PLATEAUX	PUBLIC	6	121	121	107	83	79	76	85	60	73	62	52	37	44	35	561	474	1035
	CATHO	0	0	0	0	0	0	0	0	0	0	0	0	0	0	0	0	0	0
	PROTES	0	0	0	0	0	0	0	0	0	0	0	0	0	0	0	0	0	0
	ISLAM,	0	0	0	0	0	0	0	0	0	0	0	0	0	0	0	0	0	0
	LAIC	0	0	0	0	0	0	0	0	0	0	0	0	0	0	0	0	0	0
	ST/Privé	0	0	0	0	0	0	0	0	0	0	0	0	0	0	0	0	0	0
	TOTAL	6	121	121	107	83	79	76	85	60	73	62	52	37	44	35	561	474	1035
KOUNG KHI	PUBLIC	3	35	35	41	34	34	74	44	59	62	75	36	51	51	97	303	425	728
	CATHO	1	26	25	16	26	25	25	0	0	0	0	0	0	0	0	67	76	143
	PROTES	0	0	0	0	0	0	0	0	0	0	0	0	0	0	0	0	0	0
	ISLAM,	0	0	0	0	0	0	0	0	0	0	0	0	0	0	0	0	0	0
	LAIC	0	0	0	0	0	0	0	0	0	0	0	0	0	0	0	0	0	0
	ST/Privé	1	26	25	16	26	25	25	0	0	0	0	0	0	0	0	67	76	143
	TOTAL	4	61	60	57	60	59	99	44	59	62	75	36	51	51	97	370	501	871
MENOUA	PUBLIC	18	373	478	384	413	308	369	268	390	331	394	239	276	201	243	2104	2563	4667
	CATHO	2	40	54	32	46	39	40	34	41	34	46	55	78	52	67	286	372	658
	PROTES		0	0	0	0	0	0	0	0	0	0	0	0	0	0	0	0	0
	ISLAM,		0	0	0	0	0	0	0	0	0	0	0	0	0	0	0	0	0

Arrond.	Ordre	Nbre d'Ets	FORM 1		FORM 2		FORM 3		FORM 4		FORM 5		Lower6		Upper6		ENSEMBLE		
			F	G	F	G	F	G	F	G	F	G	F	G	F	G	F	G	T
	LAIC	7	146	171	141	161	139	179	158	168	214	226	145	157	126	138	1069	1200	2269
	ST/Privé	9	186	225	173	207	178	219	192	209	248	272	200	235	178	205	1355	1572	2927
	TOTAL	27	559	703	557	620	486	588	460	599	579	666	439	511	379	448	3459	4135	7594
MIFI	PUBLIC	8	657	489	689	544	768	533	652	521	684	481	585	487	513	385	4548	3440	7988
	CATHO	3	118	75	77	69	51	43	47	42	38	26	40	22	25	29	396	306	702
	PROTES	0	0	0	0	0	0	0	0	0	0	0	0	0	0	0	0	0	0
	ISLAM,	0	0	0	0	0	0	0	0	0	0	0	0	0	0	0	0	0	0
	LAIC	17	387	270	352	239	292	247	277	213	405	305	231	164	224	163	2168	1601	3769
	ST/Privé	20	505	345	429	308	343	290	324	255	443	331	271	186	249	192	2564	1907	4471
	TOTAL	28	1162	834	1118	852	1111	823	976	776	1127	812	856	673	762	577	7112	5347	12459
NDE	PUBLIC	11	183	139	174	165	196	140	150	108	155	113	68	54	82	104	1008	823	1831
	CATHO	3	16	15	13	6	0	0	0	0	0	0	0	0	0	0	29	21	50
	PROTES	0	0	0	0	0	0	0	0	0	0	0	0	0	0	0	0	0	0
	ISLAM,	0	0	0	0	0	0	0	0	0	0	0	0	0	0	0	0	0	0
	LAIC	2	92	95	63	56	38	53	29	21	38	30	43	29	9	6	312	290	602
	ST/Privé	0	0	0	0	0	0	0	0	0	0	0	0	0	0	0	341	311	652
	TOTAL	11	183	139	174	165	196	140	150	108	155	113	68	54	82	104	1349	1134	2483
NOUN	PUBLIC	19	740	660	606	540	570	427	400	426	485	482	257	241	274	277	3332	3053	6385
	CATHO	4	71	53	35	29	40	28	35	31	50	51	19	21	35	38	285	251	536
	PROTES	2	71	55	38	39	54	57	55	47	52	67	44	63	28	60	342	388	730
	ISLAM,	5	0	0	0	0	0	0	0	0	0	0	0	0	0	0	0	0	0
	LAIC	11	22	18	13	9	7	6	15	12	18	17	2	2	4	6	81	70	151
	ST/Privé	22	164	126	86	77	101	91	105	90	120	135	65	86	67	104	708	709	1417
	TOTAL	41	904	786	692	617	671	518	505	516	605	617	322	327	341	381	4040	3762	7802
ALREGI	PUBLIC	92	2808	2422	2557	2209	2572	2163	2175	1982	2386	2120	1693	1503	1501	1414	15692	13813	29505

Arrond.	Ordre	Nbre d'Ets	FORM 1		FORM 2		FORM 3		FORM 4		FORM 5		Lower6		Upper6		ENSEMBLE		
			F	G	F	G	F	G	F	G	F	G	F	G	F	G	F	G	T
	CATHO	15	339	291	245	232	221	210	190	164	180	180	160	168	156	171	1491	1416	2907
	PROTES	3	77	61	42	46	63	64	66	54	61	79	44	63	32	65	385	432	817
	ISLAM,	5	0	0	0	0	0	0	0	0	0	0	0	0	0	0	0	0	0
	LAIC	39	683	591	601	486	482	488	484	418	692	588	421	352	363	313	3726	3236	6962
	ST/Privé	62	1099	943	888	764	766	762	740	636	933	847	625	583	551	549	5602	5084	10686
	TOTAL	154	3907	3365	3445	2973	3338	2925	2915	2618	3319	2967	2318	2086	2052	1963	21294	18897	40191

Source : DR-MINESEC/OU

Tableau 6.19: Demande en enseignement général, synthèse générale 2022-2023

DEPTS	Ordre	Nbre d'établissements			PERSONNEL ADMINISTRATIF			PERSONNEL ENSEIGNANT			Nbre de divisions			Nbre de salles de classe				Nbre d'élèves			Nbre de Redoublants			Elèves handicapés			ELEVES DEPLACES		
		1er cycle	2e cycle	1er et 2e cycle	F	H	T	F	H	T	1er cycle	2e cycle	T	D	S D	M P	T	F	G	T	F	G	T	F	G	T	F	G	T
BAMBOUTOS	PUBLIC	33	3	3	49	295	344	508	808	1316	438	400	838	572	109	11	692	18770	15301	34071	2353	1658	4011	155	114	269	1089	1169	2258
	CATHO	2	2	2	4	11	15	25	77	102	21	15	36	31	0	0	31	793	551	1344	68	51	119	1	1	2	19	19	38
	PROTES	2	2	2	1	12	13	27	35	62	16	15	31	22	6	0	28	214	174	388	19	16	35	0	0	0	0	0	0
	ISLAM,	0	0	0	0	0	0	0	0	0	0	0	0	0	0	0	0	0	0	0	0	0	0	0	0	0	0	0	0
	LAIC	6	6	6	4	27	31	38	84	122	27	35	62	49	4	0	53	867	544	1411	181	131	312	0	0	0	12	4	16
	ST/Privé	10	10	10	9	50	59	90	196	286	64	65	129	102	10	0	112	1874	1269	3143	268	198	466	1	1	2	31	23	54

DEPTS	Ordre	Nbre d'établissements			PERSONNEL ADMINISTRATIF			PERSONNEL ENSEIGNANT			Nbre de divisions			Nbre de salles de classe				Nbre d'élèves			Nbre de Redoublants			Elèves handicapés			ELEVES DEPLACES				
		1er cycle	2e cycle	1er et 2e cycle	F	H	T	F	H	T	1er cycle	2e cycle	T	D	S	D	M	P	T	F	G	T	F	G	T	F	G	T	F	G	T
	TOTAL	43	13	13	58	345	403	59	10	160	50	46	96	674	11	9	11	804	2064	1657	3721	262	185	447	156	115	271	112	119	2312	
HAUT NKAM	PUBLIC	11	0	20	39	160	199	14	24	392	28	26	55	391	4	2	397	7563	5867	13430	856	777	1633	13	11	24	22	24	46		
	CATHO	0	0	3	2	15	17	22	48	70	31	37	68	53	0	0	53	823	739	1562	76	62	138	1	0	1	449	394	843		
	PROTES	0	0	1	0	5	5	0	5	5	6	8	14	12	0	0	12	77	80	157	11	4	15	0	1	1	0	0	0		
	ISLAM,	0	0	0	0	0	0	0	0	0	0	0	0	0	0	0	0	0	0	0	0	0	0	0	0	0	0	0	0	0	
	LAIC	2	0	1	1	15	16	4	24	28	12	6	18	47	0	0	47	96	94	190	2	1	3	0	0	0	1	3	4		
	ST/Pri vé	2	0	5	3	35	38	26	77	103	49	51	100	112	0	0	112	996	913	1909	89	67	156	1	1	2	450	397	847		
	TOTAL	13	0	25	42	195	237	173	322	495	335	319	654	503	4	2	509	8559	6780	15339	945	844	1789	14	12	26	472	421	893		
HAUTS PLATEAUX	PUBLIC	7	0	15	20	111	131	16	37	544	20	17	37	272	15	3	290	5634	3756	9390	988	645	1633	15	8	23	252	146	398		
	CATHO	0	0	3	6	11	17	21	60	81	18	26	44	50	0	0	50	411	321	732	74	43	117	0	1	1	1	0	1		
	PROTES	0	0	0	0	0	0	0	0	0	0	0	0	0	0	0	0	0	0	0	0	0	0	0	0	0	0	0	0		
	ISLAM,						0			0			0				0	0	0	0			0			0			0		
	LAIC	0	0	1	0	4	4	2	8	10	3	11	14	15	0	0	15	18	22	40	5	5	10	0	0	0	0	0	0	0	

DEPTS	Ordre	Nbre d'établissements			PERSONNEL ADMINISTRATIF			PERSONNEL ENSEIGNANT			Nbre de divisions			Nbre de salles de classe				Nbre d'élèves			Nbre de Redoublants			Elèves handicapés			ELEVES DEPLACES				
		1er cycle	2e cycle	1er et 2e cycle	F	H	T	F	H	T	1er cycle	2e cycle	T	D	S	D	M	P	T	F	G	T	F	G	T	F	G	T	F	G	T
	ST/Pri vé	0	0	4	6	15	21	23	68	91	21	37	58	65	0	0	65	429	343	772	79	48	127	0	1	1	1	0	1		
	TOTAL	7	0	19	26	126	152	190	445	635	222	208	430	337	15	3	355	6063	4099	10162	1067	693	1760	15	9	24	253	146	399		
KOUNG KHI	PUBLIC	1	0	11	27	76	103	155	278	433	199	151	350	205	5	0	210	4599	3177	7776	716	523	1239	41	29	70	143	120	263		
	CATHO	0	0	2	4	15	19	3	85	88	15	21	36	23	0	0	23	706	537	1243	199	170	369	1	0	1	3	6	9		
	PROTES			1	1	4	5	10	25	35	4	5	9	14	0	0	14	97	104	201	22	17	39	0	0	0	0	0	0		
	ISLAM,			0			0			0			0				0	0	0	0			0			0			0		
	LAIC						0			0			0				0	0	0	0			0			0			0		
	ST/Pri vé	0	0	3	5	19	24	13	110	123	19	26	45	37	0	0	37	803	641	1444	221	187	408	1	0	1	3	6	9		
	TOTAL	1	0	14	32	95	127	168	388	556	218	177	395	242	5	0	247	5402	3818	9220	937	710	1647	42	29	71	146	126	272		
MENOUA	PUBLIC	15	0	38	77	339	416	577	1015	1592	729	626	1355	741	125	16	882	19082	14008	33090	3033	1862	4895	53	43	96	994	967	1961		
	CATHO	0	1	3	44	48	92	42	89	131	44	52	96	77	22	8	107	3752	2565	6317	116	85	201	3	6	9	0	2	2		
	PROTES	0	0	0	0	0	0	0	0	0	0	0	0	0	0	0	0	0	0	0	0	0	0	0	0	0	0	0	0	0	
	ISLAM,	0	0	0	0	0	0	0	0	0	0	0	0	0	0	0	0	0	0	0	0	0	0	0	0	0	0	0	0	0	

DEPTS	Ordre	Nbre d'établissements			PERSONNEL ADMINISTRATIF			PERSONNEL ENSEIGNANT			Nbre de divisions			Nbre de salles de classe				Nbre d'élèves			Nbre de Redoublants			Elèves handicapés			ELEVES DEPLACES				
		1er cycle	2e cycle	1er et 2e cycle	F	H	T	F	H	T	1er cycle	2e cycle	T	D	S	D	M	P	T	F	G	T	F	G	T	F	G	T	F	G	T
LAIC	LAIC	4	0	9	23	85	108	132	442	574	91	46	137	77	24	78	179	1964	673	2637	209	144	353	1	0	1	316	256	572		
	ST/Pri vé	4	1	12	67	133	200	174	531	705	135	98	233	154	46	86	286	5716	3238	8954	325	229	554	4	6	10	316	258	574		
	TOTAL	19	1	50	144	472	616	751	1546	2297	864	724	1588	895	171	102	1168	24798	17246	42044	3358	2091	5449	57	49	106	1310	1225	2535		
MIFI	PUBLIC	2	0	15	111	204	315	537	666	1203	369	320	689	517	10	9	536	20796	18800	39596	1830	1383	3213	65	53	118	910	885	1795		
	CATHO	2	0	4	18	32	50	83	177	260	53	43	96	99	0	23	122	2170	1679	3849	194	232	426	1	1	2	94	40	134		
	PROTES	0	0	2	3	9	12	32	42	74	16	10	26	27	0	5	32	626	629	1255	14	17	31	0	1	1	0	0	0		
	ISLAM,	0	0	0	0	0	0	0	0	0	0	0	0	0	0	0	0	0	0	0	0	0	0	0	0	0	0	0	0	0	
	LAIC	1	0	23	52	186	238	466	788	1254	172	118	290	579	1	20	600	6665	5638	12303	437	361	798	24	32	56	221	186	407		
	ST/Pri vé	3	0	29	73	227	300	581	1007	1588	241	171	412	705	1	48	754	9461	7946	17407	645	610	1255	25	34	59	315	226	541		
	TOTAL	5	0	44	184	431	615	1118	1673	2791	610	491	1101	1222	11	57	1290	30257	26746	57003	2475	1993	4468	90	87	177	1225	1111	2336		
NDE	PUBLIC	7	0	17	27	127	154	199	444	643	245	219	464	325	4	13	342	6201	4671	10872	760	649	1409	10	7	17	122	85	207		
	CATHO	2	0	1	3	10	13	13	35	48	28	11	39	28	0	0	28	380	315	695	46	41	87	0	0	0	3	7	10		
	PROT	0	0	2	3	10	13	21	30	51	10	16	26	27	6	0	33	177	146	323	16	18	34	0	0	0	0	0	0		

DEPTS	Ordre	Nbre d'établissements			PERSONNEL ADMINISTRATIF			PERSONNEL ENSEIGNANT			Nbre de divisions			Nbre de salles de classe				Nbre d'élèves			Nbre de Redoublants			Elèves handicapés			ELEVES DEPLACES		
		1er cycle	2e cycle	1er et 2e cycle	F	H	T	F	H	T	1er cycle	2e cycle	T	D	S D	M P	T	F	G	T	F	G	T	F	G	T	F	G	T
DEPTS	ES																												
	ISLAM,	0	0	0	0	0	0	0	0	0	0	0	0	0	0	0	0	0	0	0	0	0	0	0	0	0	0	0	0
	LAIC	0	0	4	3	22	25	12	36	48	18	7	25	56	0	1	57	313	293	606	4	4	8	3	6	9	119	129	248
	ST/Pri vé	2	0	7	9	42	51	46	101	147	56	34	90	111	6	1	118	870	754	1624	66	63	129	3	6	9	122	136	258
	TOTAL	9	0	24	36	169	205	245	545	790	301	253	554	436	10	14	460	7071	5425	12496	826	712	1538	13	13	26	244	221	465
NOUN	PUBLIC	58	26	27	38	146	184	249	499	748	242	153	395	271	63	44	378	14957	16223	31180	1353	1565	2918	69	86	155	1978	1139	3117
	CATHO	4	1	1	2	5	7	9	31	40	11	12	23	23	0	0	23	1382	1418	2800	69	69	138	0	0	0	20	30	50
	PROTES	3	1	1	5	19	24	3	20	23	6	9	15	10	0	5	15	149	206	355	30	28	58	1	1	2	0	0	0
	ISLAM,	8	1	1	5	0	5	20	14	34	1	1	2	18	0	0	18	207	144	351	21	12	33	0	0	0	54	27	81
	LAIC	12	8	8	8	26	34	66	201	267	28	23	51	79	9	0	88	4820	3611	8431	54	55	109	5	2	7	32	34	66
	ST/Pri vé	27	11	11	20	50	70	98	266	364	46	45	91	130	9	5	144	6558	5379	11937	174	164	338	6	3	9	106	91	197
	TOTAL	85	37	38	58	196	254	347	765	1112	288	198	486	401	72	49	522	21515	21602	43117	1527	1729	3256	75	89	164	2084	1230	3314
AL	PUBLIC	134	29	146	388	1458	1846	2539	4332	6871	2709	2308	5017	3294	335	98	3727	97602	81803	179405	11889	9062	20951	421	351	772	5510	4535	10045

DEPTS	Ordre	Nbre d'établissements			PERSONNEL ADMINISTRATIF			PERSONNEL ENSEIGNANT			Nbre de divisions			Nbre de salles de classe				Nbre d'élèves			Nbre de Redoublants			Elèves handicapés			ELEVES DEPLACES			
		1er cycle	2e cycle	1er et 2e cycle	F	H	T	F	H	T	1er cycle	2e cycle	T	D	S	M	P	T	F	G	T	F	G	T	F	G	T	F	G	T
		CATHO	10	4	19	83	147	230	218	602	820	221	217	438	384	22	31	437	10417	8125	18542	842	753	1595	7	9	16	589	498	1087
PROTES	5	3	9	13	59	72	93	157	250	58	63	121	112	12	10	134	1340	1339	2679	112	100	212	1	3	4	0	0	0		
ISLAM,	8	1	1	5	0	5	20	14	34	1	1	2	18	0	0	18	207	144	351	21	12	33	0	0	0	54	27	81		
LAIC	25	14	52	91	365	456	720	1583	2303	351	246	597	902	38	99	1039	14743	10875	25618	892	701	1593	33	40	73	701	612	1313		
ST/Pri vé	48	22	81	192	571	763	1051	2356	3407	631	527	1158	1416	72	140	1628	26707	20483	47190	1867	1566	3433	41	52	93	1344	1137	2481		
TOTAL	182	51	227	580	2029	2609	3590	6688	10278	3340	2835	6175	4710	407	238	5355	124309	102286	226595	13756	10628	24384	462	403	865	6854	5672	12526		

Source:DR-MINESEC/Ouest

Tableau 6.20 : Effectifs des élèves maitres par année d'études, par sexe, par ordre d'enseignement enseignement normal technique et par niveau d'études 2022-2023

NIVEAUX	ORDRE	BAMBOUTOS			HAUT NKAM			HAUTS PLTX			KOUNG KHI			MENOUA			MIFI			NDE			NOUN			TOTAL REGION		
		F	G	Total	F	G	Total	F	G	Total	F	G	Total	F	G	Total	F	G	Total	F	G	Total	F	G	Total	F	G	Total
C A P I	PUBLIC			0			0			0			0			0	9	7	16			0			0	9	7	16
	CATH			0			0			0			0			0			0			0			0	0	0	0
	LAIC			0			0			0			0			0	2	1	3			0			0	2	1	3
	S/T PRIVE	0	0	0	0	0	0	0	0	0	0	0	0	0	0	0	2	1	3	0	0	0	0	0	0	2	1	3

NIVEAUX	ORDRE	BAMBOUTOS			HAUT NKAM			HAUTS PLTX			KOUNG KHI			MENOUA			MIFI			NDE			NOUN			TOTAL REGION		
		F	G	Total	F	G	Total	F	G	Total	F	G	Total	F	G	Total	F	G	Total	F	G	Total	F	G	Total	F	G	Total
	TOTAL	0	0	0	0	0	0	0	0	0	0	0	0	0	0	11	8	19	0	0	0	0	0	0	11	8	19	
CAP 2	PUBLIC			0			0			0			0			17	18	35			0			0	17	18	35	
	CATH			0			0			0			0					0			0			0	0	0	0	
	LAIC			0			0			0			0			0	0	0	0		0			0	0	0	0	
	S/T PRIVE	0	0	0	0	0	0	0	0	0	0	0	0	0	0	0	0	0	0	0	0	0	0	0	0	0	0	
	TOTAL	0	0	0	0	0	0	0	0	0	0	0	0	0	0	17	18	35	0	0	0	0	0	0	17	18	35	
CAP 3	PUBLIC			0			0			0			0			97	79	176			0			0	97	79	176	
	CATH			0			0			0			0					0			0			0	0	0	0	
	LAIC			0			0			0			0			1	0	1			0			0	1	0	1	
	S/T PRIVE	0	0	0	0	0	0	0	0	0	0	0	0	0	0	1	0	1	0	0	0	0	0	0	1	0	1	
	TOTAL	0	0	0	0	0	0	0	0	0	0	0	0	0	0	98	79	177	0	0	0	0	0	0	98	79	177	
PROBATOIRE 1	PUBLIC			0			0			0			0			0	0	0			0			0	0	0	0	
	CATH			0			0			0			0					0			0			0	0	0	0	
	LAIC			0			0			0			0			1	1	2			0			0	1	1	2	
	S/T PRIVE	0	0	0	0	0	0	0	0	0	0	0	0	0	0	1	1	2	0	0	0	0	0	0	1	1	2	
	TOTAL	0	0	0	0	0	0	0	0	0	0	0	0	0	0	1	1	2	0	0	0	0	0	0	1	1	2	
PROBATOIRE 2	PUBLIC			0			0			0			0			0	0	0			0			0	0	0	0	
	CATH			0			0			0			0					0			0			0	0	0	0	
	LAIC			0			0			0			0			1	0	1			0			0	1	0	1	
	S/T PRIVE	0	0	0	0	0	0	0	0	0	0	0	0	0	0	1	0	1	0	0	0	0	0	0	1	0	1	
	TOTAL	0	0	0	0	0	0	0	0	0	0	0	0	0	0	1	0	1	0	0	0	0	0	0	1	0	1	
BACCALAURE	PUBLIC			0			0			0			0			0	0	0			0			0	0	0	0	

NIVEAUX	ORDRE	BAMBOUTOS			HAUT NKAM			HAUTS PLTX			KOUNG KHI			MENOUA			MIFI			NDE			NOUN			TOTAL REGION		
		F	G	Total	F	G	Total	F	G	Total	F	G	Total	F	G	Total	F	G	Total	F	G	Total	F	G	Total	F	G	Total
	CATH			0			0			0			0			0			0			0			0	0	0	0
	LAIC			0			0			0			0	51	18	69			0			0			0	51	18	69
	S/T PRIVE	0	0	0	0	0	0	0	0	0	0	0	0	0	0	0	51	18	69	0	0	0	0	0	0	51	18	69
	TOTAL	0	0	0	0	0	0	0	0	0	0	0	0	0	0	0	51	18	69	0	0	0	0	0	0	51	18	69
TOTAL REGIONAL	PUBLIC	0	0	0	0	0	0	0	0	0	0	0	0	0	0	0	123	104	227	0	0	0	0	0	0	123	104	227
	CATH	0	0	0	0	0	0	0	0	0	0	0	0	0	0	0	0	0	0	0	0	0	0	0	0	0	0	0
	LAIC	0	0	0	0	0	0	0	0	0	0	0	0	0	0	0	56	20	76	0	0	0	0	0	0	56	20	76
	S/T PRIVE	0	0	0	0	0	0	0	0	0	0	0	0	0	0	0	56	20	76	0	0	0	0	0	0	56	20	76
	TOTAL	0	0	0	0	0	0	0	0	0	0	0	0	0	0	0	179	124	303	0	0	0	0	0	0	179	124	303

Source : DR-MINESEC/Ouest

Tableau 6.21 : Effectifs du personnel enseignant dans les établissements normaux techniques 2022-2023

DPRT	Ordre	Nbre d'êts	PERSONNEL ADMINISTRATIF			PERSONNEL ENSEIGNANT			Nbre de salles de classe			Nbre d'élèves			Nbre de Redoublants			Elèves handicapés			ELEVES DEPLACES		
			F	H	T	F	H	T	Dur	Semi Dur	T	F	G	T	F	G	T	F	G	T	F	G	T
Bamboutos	PUB				0			0			0			0			0			0			0
	CATH				0			0			0			0			0			0			0
	PROT				0			0			0			0			0			0			0
	LAIC				0			0			0			0			0			0			0
	S/TOTAL PRIVE	0	0	0	0	0	0	0	0	0	0	0	0	0	0	0	0	0	0	0	0	0	0
	TOTAL	0	0	0	0	0	0	0	0	0	0	0	0	0	0	0	0	0	0	0	0	0	0
Haut Nka	PUB				0			0			0			0			0			0			0
	CATH				0			0			0			0			0			0			0

DPRT	Ordre	Nbre d'êts	PERSONNEL ADMINISTRATIF			PERSONNEL ENSEIGNANT			Nbre de salles de classe			Nbre d'élèves			Nbre de Redoublants			Elèves handicapés			ELEVES DEPLACES		
			F	H	T	F	H	T	Dur	Semi Dur	T	F	G	T	F	G	T	F	G	T	F	G	T
	PROT				0			0			0			0			0			0			0
	LAIC				0			0			0			0			0			0			0
	S/TOTAL PRIVE	0	0	0	0	0	0	0	0	0	0	0	0	0	0	0	0	0	0	0	0	0	0
	TOTAL	0	0	0	0	0	0	0	0	0	0	0	0	0	0	0	0	0	0	0	0	0	0
Hauts Plateaux	PUB				0			0			0			0			0			0			0
	CATH				0			0			0			0			0			0			0
	PROT				0			0			0			0			0			0			0
	LAIC				0			0			0			0			0			0			0
	S/TOTAL PRIVE	0	0	0	0	0	0	0	0	0	0	0	0	0	0	0	0	0	0	0	0	0	0
	TOTAL	0	0	0	0	0	0	0	0	0	0	0	0	0	0	0	0	0	0	0	0	0	0
Koung Khi	PUB				0			0			0			0	0	0	0			0			0
	CATH				0			0			0			0	0	0	0			0			0
	PROT				0			0			0			0			0			0			0
	LAIC				0			0			0			0			0			0			0
	S/TOTAL PRIVE	0	0	0	0	0	0	0	0	0	0	0	0	0	0	0	0	0	0	0	0	0	0
	TOTAL	0	0	0	0	0	0	0	0	0	0	0	0	0	0	0	0	0	0	0	0	0	0
Menoua	PUB				0			0			0			0			0			0			0
	CATH				0			0			0			0			0			0			0
	PROT				0			0			0			0			0			0			0
	LAIC				0			0			0			0			0			0			0
	S/TOTAL PRIVE	0			0			0			0			0			0			0			0
	TOTAL	0			0			0			0			0			0			0			0
Mifi	PUB	1	2	7	9	26	16	42	16	0	16	123	104	227	0	2	2	0	0	0	0	0	0
	CATH				0			0					0			0			0			0	0
	PROT				0			0					0			0			0			0	0
	LAIC	3	8	12	20	19	32	51	19	0	35	56	20	76			0			0			0

DPRT	Ordre	Nbre d'êts	PERSONNEL ADMINISTRATIF			PERSONNEL ENSEIGNANT			Nbre de salles de classe			Nbre d'élèves			Nbre de Redoublants			Elèves handicapés			ELEVES DEPLACES		
			F	H	T	F	H	T	Dur	Semi Dur	T	F	G	T	F	G	T	F	G	T	F	G	T
	S/TOTAL PRIVE	3	8	12	20	19	32	51	19	0	35	56	20	76	0	0	0	0	0	0	0	0	0
	TOTAL	4	10	19	29	45	48	93	35	0	51	179	124	303	0	2	2	0	0	0	0	0	0
Nde	PUB			0		0		0			0		0			0			0			0	
	CATH			0		0		0			0		0			0			0			0	
	PROT			0		0		0			0		0			0			0			0	
	LAIC			0		0		0			0		0			0			0			0	
	S/TOTAL PRIVE	0	0	0	0	0	0	0	0	0	0	0	0	0	0	0	0	0	0	0	0	0	0
	TOTAL	0	0	0	0	0	0	0	0	0	0	0	0	0	0	0	0	0	0	0	0	0	0
Noun	PUB			0		0		0	0	0			0	0	0	0			0			0	
	CATH			0		0		0			0		0			0			0			0	
	PROT			0		0		0			0		0			0			0			0	
	LAIC			0		0		0			0		0			0			0			0	
	S/TOTAL PRIVE	0	0	0	0	0	0	0	0	0	0	0	0	0	0	0	0	0	0	0	0	0	0
	TOTAL	0	0	0	0	0	0	0	0	0	0	0	0	0	0	0	0	0	0	0	0	0	0
Total Régional	PUB	1	2	7	9	26	16	42	16	0	16	123	104	227	0	2	2	0	0	0	0	0	0
	CATH	0	0	0	0	0	0	0	0	0	0	0	0	0	0	0	0	0	0	0	0	0	0
	PROT	0	0	0	0	0	0	0	0	0	0	0	0	0	0	0	0	0	0	0	0	0	0
	LAIC	3	8	12	20	19	32	51	19	0	35	56	20	76	0	0	0	0	0	0	0	0	0
	S/TOTAL PRIVE	3	8	12	20	19	32	51	19	0	35	56	20	76	0	0	0	0	0	0	0	0	0
	TOTAL	4	10	19	29	45	48	93	35	0	51	179	124	303	0	2	2	0	0	0	0	0	0

Source : DR-MINESEC/Ouest

Tableau 6.22 : Effectifs des élèves maitres par années d'études, par sexe, par ordre d'enseignement et par niveau d'études à l'école normale générale 2022-2023

NIVEAUX	BAMBOUTOS			HAUT NKAM			HAUTS PLTX			KOUNG KHI			MENOUA			MIFI			NDE			NOUN			TOTAL REGION			
	ORDRE	F	G	Total	F	G	Total	F	G	Total	F	G	Total	F	G	Total	F	G	Total	F	G	Total	F	G	Total			
BEP C 1	PUBLIC	6	0	6	1	1	2	3	0	3	3	0	3	14	1	15	11	4	15	6	0	6	13	7	20	57	13	70
	CATH			0			0			0			0			0			0			0			0	0	0	0
	LAIC			0	2	1	3			0			0	1	1	2	4	0	4			0	3	1	4	10	3	13
	S/T PRIVE	0	0	0	2	1	3	0	0	0	0	0	0	1	1	2	4	0	4	0	0	0	3	1	4	10	3	13
	TOTAL	6	0	6	3	2	5	3	0	3	3	0	3	15	2	17	15	4	19	6	0	6	16	8	24	67	16	83
BEP C 2	PUBLIC	18	0	18	5	3	8	8	0	8	1	0	1	20	1	21	34	4	38	8	2	10	13	7	20	107	17	124
	CATH			0			0			0			0			0			0			0			0	0	0	0
	LAIC			0	2	0	2			0			0	1	1	2	1	0	1			0	0	0	0	4	1	5
	S/T PRIVE	0	0	0	2	0	2	0	0	0	0	0	0	1	1	2	1	0	1	0	0	0	0	0	0	4	1	5
	TOTAL	18	0	18	7	3	10	8	0	8	1	0	1	21	2	23	35	4	39	8	2	10	13	7	20	111	18	129
BEP C 3	PUBLIC	28	4	32	3	0	3	6	1	7	8	0	8	12	0	12	22	5	27	8	0	8	26	7	33	113	17	130
	CATH			0			0			0			0			0			0			0			0	0	0	0
	LAIC			0	2	0	2			0			0	0	3	3	4	0	4			0	5	0	5	11	3	14
	S/T PRIVE	0	0	0	2	0	2	0	0	0	0	0	0	0	3	3	4	0	4	0	0	0	5	0	5	11	3	14
	TOTAL	28	4	32	5	0	5	6	1	7	8	0	8	12	3	15	26	5	31	8	0	8	31	7	38	124	20	144
PROBATOIRE 1	PUBLIC	7	0	7	3	0	3	4	0	4	1	0	1	7	1	8	10	2	12	3	0	3	6	3	9	41	6	47
	CATH			0			0			0			0			0			0			0			0	0	0	0
	LAIC			0	2	0	2			0			0	1	4	5	2	1	3			0	0	1	1	5	6	11
	S/T PRIVE	0	0	0	2	0	2	0	0	0	0	0	0	1	4	5	2	1	3	0	0	0	0	1	1	5	6	11

NIVEAUX	BAMBOUTOS			HAUT NKAM			HAUTS PLTX			KOUNG KHI			MENOUA			MIFI			NDE			NOUN			TOTAL REGION			
	ORDRE	F	G	Total	F	G	Total	F	G	Total	F	G	Total	F	G	Total	F	G	Total	F	G	Total	F	G	Total			
	TOTAL	7	0	7	5	0	5	4	0	4	1	0	1	8	5	13	12	3	15	3	0	3	6	4	10	46	12	58
PROBATOIRE 2	PUBLIC	10	2	12	4	1	5	6	0	6	4	0	4	11	1	12	33	2	35	11	0	11	6	3	9	85	9	94
	CATH			0			0			0			0			0			0			0			0	0	0	0
	LAIC			0	2	0	2			0			0	0	0	0	5	0	5			0	3	0	3	10	0	10
	S/T PRIVE	0	0	0	2	0	2	0	0	0	0	0	0	0	0	0	5	0	5	0	0	0	3	0	3	10	0	10
	TOTAL	10	2	12	6	1	7	6	0	6	4	0	4	11	1	12	38	2	40	11	0	11	9	3	12	95	9	104
BACCALAUREAT	PUBLIC	47	3	50	11	2	13	12	0	12	21	2	23	48	3	51	119	7	126	22	4	26	38	14	52	318	35	353
	CATH			0			0			0			0			0			0			0			0	0	0	0
	LAIC			0	14	2	16			0			0	2	24	26	80	3	83			0	23	9	32	119	38	157
	S/T PRIVE	0	0	0	14	2	16	0	0	0	0	0	0	2	24	26	80	3	83	0	0	0	23	9	32	119	38	157
	TOTAL	47	3	50	25	4	29	12	0	12	21	2	23	50	27	77	199	10	209	22	4	26	61	23	84	437	73	510
TOTAL REGIONAL	PUBLIC	116	9	125	27	7	34	39	1	40	38	2	40	112	7	119	229	24	253	58	6	64	102	41	143	721	97	818
	CATH	0	0	0	0	0	0	0	0	0	0	0	0	0	0	0	0	0	0	0	0	0	0	0	0	0	0	0
	LAIC	0	0	0	24	3	27	0	0	0	0	0	0	5	33	38	96	4	100	0	0	0	34	11	45	159	51	210
	S/T PRIVE	0	0	0	24	3	27	0	0	0	0	0	0	5	33	38	96	4	100	0	0	0	34	11	45	159	51	210
	TOTAL	116	9	125	51	10	61	39	1	40	38	2	40	117	40	157	325	28	353	58	6	64	136	52	188	880	148	1028

Source : DR-MINESEC/Ouest

Tableau 6.23 : Synthèse de l'enseignement normal général 2022-2023

DPR T	Ordre	Nbr e d'ét s	PERSONNEL ADMINISTRAT IF			PERSONNEL ENSEIGNAN T			Nbre de salles de classe			Nbre d'élèves			Nbre de Redoublants			Elèves handicapés			ELEVES DEPLACES		
			F	H	T	F	H	T	Du r	Semi Dur/Prov	T	F	G	T	F	G	T	F	G	T	F	G	T

DPR T	Ordre	Nbr e d'ét s	PERSONNEL ADMINISTRAT IF			PERSONNEL ENSEIGNAN T			Nbre de salles de classe			Nbre d'élèves			Nbre de Redoublants			Elèves handicapés			ELEVES DEPLACES		
			F	H	T	F	H	T	Du r	Semi Dur/Prov	T	F	G	T	F	G	T	F	G	T	F	G	T
Bamboutos	PUB	1	2	10	12	11	16	27	0	0	0	11 6	9	125	1	0	1	1	0	1	0	0	0
	CATH	0	0	0	0	0	0	0	0	0	0	0	0	0	0	0	0	0	0	0	0	0	0
	PROT	0	0	0	0	0	0	0	0	0	0	0	0	0	0	0	0	0	0	0	0	0	0
	LAIC	0	0	0	0	0	0	0	0	0	0	0	0	0	0	0	0	0	0	0	0	0	0
	S/TOTAL PRIVE	0	0	0	0	0	0	0	0	0	0	0	0	0	0	0	0	0	0	0	0	0	0
	TOTAL	1	2	10	12	11	16	27	0	0	0	11 6	9	125	1	0	1	1	0	1	0	0	0
Haut Nkam	PUB	1	1	8	9	8	9	17	8	0	8	27	7	34	0	1	1	0	0	0	0	0	0
	CATH				0			0			0			0			0			0			0
	PROT				0			0			0			0			0			0			0
	LAIC	1	0	2	2	2	7	9	4	0	4	24	3	27	0	0	0	0	0	0	0	0	0
	S/TOTAL PRIVE	1	0	2	2	2	7	9	4	0	4	24	3	27	0	0	0	0	0	0	0	0	0
	TOTAL	2	1	10	11	10	16	26	12	0	12	51	10	61	0	1	1	0	0	0	0	0	0
Hauts Plateaux	PUB	1	0	5	5	5	9	14	6		6	39	1	40			0	0	0	0	0	0	0
	CATH				0			0			0			0			0			0			0
	PROT				0			0			0			0			0			0			0
	LAIC				0			0			0			0			0	0	0	0	0	0	0
	S/TOTAL PRIVE	0	0	0	0	0	0	0	0	0	0	0	0	0	0	0	0	0	0	0	0	0	0
	TOTAL	1	0	5	5	5	9	14	6	0	6	39	1	40	0	0	0	0	0	0	0	0	0
Koung Khi	PUB	1	2	5	7	12	10	22	2	0	2	38	2	40	0	0	0	0	0	0	0	0	0
	CATH				0			0			0			0			0			0			0
	PROT				0			0			0			0			0			0			0
	LAIC				0			0			0			0			0	0	0	0	0	0	0

DPR T	Ordre	Nbr e d'ét s	PERSONNEL ADMINISTRAT IF			PERSONNEL ENSEIGNAN T			Nbre de salles de classe			Nbre d'élèves			Nbre de Redoublants			Elèves handicapés			ELEVES DEPLACES			
			F	H	T	F	H	T	Du r	Semi Dur/Prov	T	F	G	T	F	G	T	F	G	T	F	G	T	
	S/TOTAL PRIVE	0	0	0	0	0	0	0	0	0	0	0	0	0	0	0	0	0	0	0	0	0	0	
	TOTAL	1	2	5	7	12	10	22	2	0	2	38	2	40	0	0	0	0	0	0	0	0	0	
Menoua	PUB	1	4	7	11	20	22	42	9	0	9	11 2	7	119	1	0	1	0	0	0	0	0	0	
	CATH	0	0	0	0	0	0	0	0	0	0	0	0	0	0	0	0	0	0	0	0	0	0	
	PROT				0			0			0			0			0			0			0	
	LAIC	2	4	4	8	4	18	22	8	0	8	33	5	38	0	0	0	0	0	0	0	0	0	
	S/TOTAL PRIVE	2	4	4	8	4	18	22	8	0	8	33	5	38	0	0	0	0	0	0	0	0	0	0
	TOTAL	3	8	11	19	24	40	64	17	0	17	14 5	12	157	1	0	1	0	0	0	0	0	0	0
Mifi	PUB	1	5	8	13	37	10	47	11	0	11	22 9	24	253	1	0	1	0	0	0	0	0	0	
	CATH				0			0			0			0			0			0			0	
	PROT				0			0			0			0			0			0			0	
	LAIC	5	4	17	21	12	25	37	5	0	5	96	4	100	0	0	0	0	0	0	0	0	0	
	S/TOTAL PRIVE	5	4	17	21	12	25	37	5	0	5	96	4	100	0	0	0	0	0	0	0	0	0	0
	TOTAL	6	9	25	34	49	35	84	16	0	16	32 5	28	353	1	0	1	0	0	0	0	0	0	0
Nde	PUB	1	3	7	10	10	5	15	7	0	7	58	6	64	0	1	1	0	0	0	0	0	0	
	CATH				0			0			0			0			0			0			0	
	PROT				0			0			0			0			0			0			0	
	LAIC				0			0			0			0			0	0	0	0	0	0	0	
	S/TOTAL PRIVE	0	0	0	0	0	0	0	0	0	0	0	0	0	0	0	0	0	0	0	0	0	0	0
	TOTAL	1	3	7	10	10	5	15	7	0	7	58	6	64	0	1	1	0	0	0	0	0	0	0

DPR T	Ordre	Nbr e d'ét s	PERSONNEL ADMINISTRAT IF			PERSONNEL ENSEIGNAN T			Nbre de salles de classe			Nbre d'élèves			Nbre de Redoublants			Elèves handicapés			ELEVES DEPLACES		
			F	H	T	F	H	T	Du r	Semi Dur/Prov	T	F	G	T	F	G	T	F	G	T	F	G	T
Noun	PUB	1	3	6	9	9	6	15	6	0	6	10 2	41	143	1	0	1	0	1	1	0	0	0
	CATH				0			0			0			0			0			0			0
	PROT				0			0			0			0			0			0			0
	LAIC	1	0	5	5	4	5	9	4	0	0	34	11	45			0	0	0	0	0	0	0
	S/TOTAL PRIVE	1	0	5	5	4	5	9	4	0	0	34	11	45	0	0	0	0	0	0	0	0	0
	TOTAL	2	3	11	14	13	11	24	10	0	6	13 6	52	188	1	0	1	0	1	1	0	0	0
Total Régional	PUB	8	20	56	76	112	87	199	49	0	49	72 1	97	818	4	2	6	1	1	2	0	0	0
	CATH	0	0	0	0	0	0	0	0	0	0	0	0	0	0	0	0	0	0	0	0	0	0
	PROT	0	0	0	0	0	0	0	0	0	0	0	0	0	0	0	0	0	0	0	0	0	0
	LAIC	9	8	28	36	22	55	77	21	0	17	18 7	23	210	0	0	0	0	0	0	0	0	0
	S/TOTAL PRIVE	9	8	28	36	22	55	77	21	0	17	18 7	23	210	0	0	0	0	0	0	0	0	0
	TOTAL	17	28	84	112	134	142	276	70	0	66	90 8	120	1028	4	2	6	1	1	2	0	0	0

Source : DR-MINESEC/Ouest

Tableau 6.24 : Synthèse régionale de l'annuaire statistique du MINESEC 2022-2023

TYPE D'ETABLISSEMENTS	Nbr e d'E ts	EFF DES ELEVES 1er Cycle			EFF DES ELEVES DU 2e Cycle			EFF TOTAL DES ELEVES			salles de classe				ENSEIGNAN S			ELEVES HANDICAP ES			DEPLACES INTERNES		
		F	G	T	F	G	T	F	G	T	DU R	S/D ur	M P	T	F	H	Tota l	F	G	T	F	G	T
LYCEES ENS.	98	2919	2751	5670	199	178	3776	4914	4532	9446	157	169	42	179	178	232	410	37	25	621	211	171	383

TYPE D'ETABLISSEMENTS	Nbr e d'E ts	EFF DES ELEVES 1er Cycle			EFF DES ELEVES DU 2e Cycle			EFF TOTAL DES ELEVES			salles de classe				ENSEIGNANT S			ELEVES HANDICAP ES			DEPLACES INTERNES		
		F	G	T	F	G	T	F	G	T	DU R	S/D ur	M P	T	F	H	Tota l	F	G	T	F	G	T
GENERAL		3	3	6	54	07	1	7	0	7	9			0	5	2	7	0	1		8	9	7
LYCEES BILINGUES	78	2835 1	2734 1	5569 2	160 05	149 94	3099 9	4435 6	4233 5	8669 1	157 5	100	57	173 2	178 3	216 8	395 1	28 9	27 0	559	328 7	303 8	632 5
LYCEES TECH BIL	1	641	1344	1985	720	973	1693	1361	2317	3678	76	0	0	76	67	58	125	4	5	9	18	42	60
LYCEES TECHNIQUES	59	2197 6	2052 9	4250 5	845 2	161 99	2465 1	3042 8	3672 8	6715 6	975	112	69	115 6	114 3	243 6	357 9	82	10 2	184	13	19	32
CES	50	3812	3147	6959	0	0	0	3812	3147	6959	225	73	11	309	156	198	354	11	12	23	0	0	0
CES BILINGUES	23	1664	1440	3104	0	0	0	1664	1440	3104	113	24	37	174	96	110	206	10	11	21	145	107	252
CETIC BIL	2	68	115	183	0	0	0	68	115	183	9	0	0	9	20	19	39	1	0	1	0	0	0
CETIC	58	3393	6274	9667	0	0	0	3393	6274	9667	371	107	39	517	259	491	750	12	7	19	1	2	3
ENIET PUBLIQUE	1	0	0	0	123	104	227	123	104	227	35	0	0	35	45	48	93	0	0	0	0	0	0
ENIEG PUBLIQUE	8	248	52	300	435	43	478	683	95	778	49	0	0	49	112	87	199	1	1	2	0	0	0
COLLEGES CATHOLIQUES	35	4492	4433	8925	421 9	306 9	7288	8711	7502	1621 3	549	11	43	603	465	731	1196	58	26	84	524	379	903
COLLEGES PROTESTANTS	13	1320	1538	2858	847	975	1822	2167	2513	4680	153	31	16	200	196	254	450	13	8	21	124	145	269
COLLEGES PRIVES LAICS	77	7463	7334	1479 7	434 4	5113	9457	1180 7	1244 7	2425 4	205 9	66	79	220 4	100 6	186 7	287 3	64	46	110	794	484	127 8
COLLEGES ISLAMIQUES	8	271	203	474	179	82	261	450	285	735	18	0	0	18	20	14	34	0	0	0	0	0	0
ENIEG PRIVEE	10	56	12	68	141	41	182	197	53	250	22	0	0	22	24	57	81	0	0	0	0	1	1
ENIET PRIVEE	3	0	0	0	56	20	76	56	20	76	19	0	0	19	19	32	51	0	0	0	0	0	0
S/TOTAL PUBLIC	378	8934 6	8775 5	1771 01	456 89	501 20	9580 9	1350 35	1378 75	2729 10	500 7	585	25 5	584 7	546 6	793 7	134 03	78 0	65 9	143 9	558 2	492 7	105 09
S/TOTAL PRIV	146	1360 2	1352 0	2712 2	978 6	930 0	1908 6	2338 8	2282 0	4620 8	282 0	108	13 8	306 6	173 0	295 5	468 5	13 5	80	215	144 2	100 9	245 1
TOTAL REGIONAL	524	1029 48	1012 75	2042 23	554 75	594 20	1148 95	1584 23	1606 95	3191 18	782 7	693	39 3	891 3	719 6	108 92	180 88	91 5	73 9	165 4	702 4	593 6	129 60

Source : DR-MINESEC/Ouest

ENSEIGNEMENT SUPERIEUR

Tableau 6.25: Répartition des étudiants par faculté, par niveau et par genre à l'Université de Dschang 2019–2020

Faculté	Licence 1/Bachelor 1		Licence 2/Bachelor 2		Licence 3/Bachelor 3		Master 1		Master 2		Doctorat 1/Doctorate 1		Doctorat 2/Doctorate 2		Doctorat 3/Doctorate 3		Total		Total global
	W	M	W	M	W	M	W	M	W	M	W	M	W	M	W	M	W	M	
FS	1726	1884	779	947	527	565	275	493	158	286	50	98	52	92	124	275	3639	4548	8187
FSEG	1723	1261	1326	975	938	748	442	533	209	260	41	79	30	47	95	180	4788	406	8848
FLSH	897	581	803	521	529	326	250	211	177	150	56	49	47	58	82	95	2791	1944	4735
FSPJ	824	858	544	637	517	555	780	843	571	777	186	438	166	282	182	255	3642	4431	8073
FASA	90	149	128	127	135	139	128	139	250	224	77	47	40	43	22	31	830	856	1686
IUT-FV	436	1,044	331	771	251	994	-	-	-	-	-	-	-	-	-	-	978	2524	3502
FMSB	90	86	92	97	79	41	36	32	25	27	-	-	-	-	-	-	322	283	605
IBAF	79	112	63	63	63	85	41	74	32	81	-	-	-	-	-	-	278	415	693
Total par niveau	5865	5975	4066	4138	3039	3453	1952	2325	1422	1805	410	711	335	522	505	836	17268	19,061	36329

Source : Université de Dschang

Tableau 6.26: Répartition des enseignants par genre et par grade à la faculté des sciences 2019–2020

Faculté	Professeurs			Maîtres de conférences			Chargé de Cours			Assistant			ATER(Attaché de Recherche)			Autres			Total global
	F	H	TOTAL	F	H	TOTAL	F	H	TOTAL	F	H	TOTAL	F	H	TOTAL	F	H	TOTAL	
FS	0	21	21	7	78	85	19	50	69	2	3	5	2	3	5	0	0	0	185
FSEG	1	4	5	1	14	15	3	18	21	7	16	23	0	0	0	0	0	0	64

Faculté	Professeurs			Maîtres de conférences			Chargé de Cours			Assistant			ATER(Attaché de Recherche)			Autres			Total global
	F	H	TOTAL	F	H	TOTAL	F	H	TOTAL	F	H	TOTAL	F	H	TOTAL	F	H	TOTAL	
FASA	1	7	8	3	27	30	3	25	28	2	13	15	0	0	0	0	0	0	81
IUT-FV	0	5	5	0	8	8	4	25	29	3	3	6	0	0	0	0	0	0	48
IBAF	0	2	2	0	1	1	2	4	6	1	10	11	0	0	0	0	0	0	20
FLSH	1	7	8	1	17	18	6	28	34	2	18	20	0	0	0	0	1	1	81
FSJP	2	8	10	3	17	20	10	33	43	1	3	4	0	0	0	0	0	0	77
FMSB	0	4	4	0	2	2	3	5	8	9	19	28	0	0	0	0	0	0	42
Total	5	58	63	15	164	179	50	188	238	27	85	112	2	3	5	0	1	1	598

Source : Université de Dschang

Tableau 6.26: Répartition des étudiants par filières d'étude, par niveau et par genre à la faculté des sciences 2019–2020

Département	Filières	Licence 1		Licence 2		Licence 3		Master 1		Master 2		Doctorat 1		Doctorat 2		Doctorat 3		Total		Total global
		F	H	F	H	F	H	F	H	F	H	F	H	F	H	F	H	F	H	
Physique	Physique	194	164	96	88	80	68	23	28	11	24	14	11	10	13	22	55	440	438	878
Sciences de la terre	Sciences de la terre	85	134	53	118	55	78	42	100	19	27	4	26	7	13	16	23	274	506	780
Chimie	Chimie	194	164	96	88	80	68	23	28	11	24	14	11	10	13	22	55	440	438	878
Mathématiques - Informatique	Mathématiques Informatique	219	628	82	302	52	136	20	80	20	80	4	26	2	22	9	45	406	1,297	1,703
Biologie végétale	Biologie végétale	54	59	18	28	22	21	6	17	4	6	2	9	7	9	12	15	118	155	273
Biologie Animale	Biologie Animale	322	266	98	73	56	55	36	43	30	27	7	8	5	8	21	41	570	513	1,083
Biochimie	Biochimie	658	469	336	250	182	139	76	105	29	24	5	7	11	14	22	41	1,308	1,035	2,343
Sciences de l'ingénierie	Sciences de l'Ingénieur	-	-	-	-	-	-	49	92	34	74	-	-	-	-	-	-	83	166	249
Total par niveau		1,726	1,884	779	947	527	565	275	493	158	286	50	98	52	92	124	275	3,639	4,548	8,187

Source : Université de Dschang

Tableau 6.26: Répartition des enseignants par grade et par genre à la faculté des sciences 2019–2020

Grade Académique / <i>Academic Grade</i>	Statut / <i>Status</i>											
	Permanents / <i>Full-time</i>			Vacataires / <i>Part-time</i>			Autres / <i>Others</i>			Total		
	F	M	T	F	M	T	F	M	T	F	M	T
Professeurs / <i>Professors</i>	-	19	19	-	2	2			-	-	21	21
Maîtres de conférences / <i>Associate Professors</i>	7	39	46			-			-	7	39	46
Chargé de Cours / <i>Senior Lecturers</i>	19	51	70			-			-	19	51	70
Assistant / <i>Assistant Lecturers</i>	2	3	5			-			-	2	3	5
ATER / <i>instructors</i>	1	10	11			-			-	1	10	11
Autres / <i>Others</i>			-			-			-	-	-	-
Total	29	122	151	-	2	2	-	-	-	29	124	153

Source : Université de Dschang

Tableau 6.27: Répartition des étudiants par filières d'étude, par niveau et par genre à la faculté des sciences économiques et de gestion à l'université de Dschang 2019–2020

Département	Filière	Licence 1		Licence 2		Licence 3		Master 1		Master 2		Doctora t 1		Doctora t 2		Doctora t 3		Total		Total général
		F	M	F	M	F	M	F	M	F	M	F	M	F	M	F	M	F	M	
Marketing et Gestion	Tronc commun	54	43	46	35	-	-	-	-	-	-	-	-	-	-	-	-	10	79	1803
	Marketing et Management des organisations	-	-	-	-	-	-	-	-	4	3	-	-	-	-	-	-	4	3	7
	Marketing	-	-	-	-	-	-	8	11	13	5	-	-	-	-	-	-	21	16	37
	FOLA	83	61	64	48	45	36	21	26	96	12	19	38	14	22	46	88	23	19	4290
	FOLA	2	3	7	0	7	8	7	1		6							14	76	
	FOLA	59	35	32	15	24	12	8	11	17	8	3	3	2	3	3	4	14	88	234

Département	Filière	Licence 1		Licence 2		Licence 3		Master 1		Master 2		Doctorat 1		Doctorat 2		Doctorat 3		Total		Total général	
		F	M	F	M	F	M	F	M	F	M	F	M	F	M	F	M	F	M		
																			6		
	Marketing et Stratégie Management	-	-	-	-	-	-	-	-	-	-	-	3	3	2	3	3	4	8	10	18
	Marketing	59	35	32	15	24	12	-	-	-	-	-	-	-	-	-	-	115	62	177	
Finances et comptabilité	Comptabilité et finance	226	141	154	107	115	89	-	-	-	-	-	-	-	-	-	-	495	337	832	
	Comptabilité et finance des organisations	-	-	-	-	-	-	-	-	-	-	-	13	13	7	6	23	36	43	55	98
	Comptabilité et finance des organisations	-	-	-	-	-	-	-	-	7	20	-	-	-	-	-	-	-	7	20	27
	Finance et comptabilité	-	-	-	-	-	-	57	61	-	-	-	-	-	-	-	-	-	57	61	118
	Fiscalité & comptabilité	-	-	-	-	-	-	-	-	16	16	-	-	-	-	-	-	-	16	16	32
	Comptabilité Contrôle Audi	-	-	-	-	-	-	-	-	29	28	-	-	-	-	-	-	-	29	28	57
	Administration des Affaires	-	-	-	-	-	-	9	17	7	13	-	-	-	-	-	-	-	16	30	46
	Sciences de Gestion	-	-	-	-	-	-	97	65	-	-	-	-	-	-	-	-	-	97	65	162
	Finance & Comptabilité, Marketing & Gestion	Sciences de Gestion	-	-	-	-	230	125	-	-	-	-	-	-	-	-	-	-	230	125	355
Politique des analyses financières	Economie monétaire et bancaire	-	-	-	-	69	76	-	-	-	-	-	-	-	-	-	-	69	76	145	
	Ingénierie Economique	-	-	-	-	14	45	-	-	-	-	-	-	-	-	-	-	14	45	59	
	Economie Mathématiques	-	-	-	-	-	-	14	43	2	12	-	-	-	-	-	-	16	55	71	
	Monnaie - Banque - Finance	-	-	-	-	-	-	18	41	6	11	-	-	-	-	-	-	24	52	76	
	Economie de l'environnement et des ressources naturelles	-	-	-	-	-	-	-	-	-	-	1	12	4	7	5	3	10	22	32	
	Macro économie monétaire et Economie Financière	-	-	-	-	-	-	-	-	-	-	2	4	1	2	10	35	13	41	54	
	Banque Assurance Bourse	-	-	-	-	-	-	8	9	10	15	-	-	-	-	-	-	18	24	42	
Finances publique	Economie publique et ressources humaines	-	-	-	-	-	-	6	14	2	3	-	-	-	-	-	-	8	17	25	
	Economie publique du bien être	-	-	-	-	-	-	-	-	-	-	-	6	-	4	5	10	5	20	25	

Département	Filière	Licence 1		Licence 2		Licence 3		Master 1		Master 2		Doctorat 1		Doctorat 2		Doctorat 3		Total		Total général
		F	M	F	M	F	M	F	M	F	M	F	M	F	M	F	M	F	M	
	Economie publique et ressources humaines	-	-	-	-	5	21	-	-	-	-	-	-	-	-	-	-	5	21	26
Total par niveau		17	12	13	97	93	74	44	53	20	26	41	79	30	47	95	18	47	40	8848
		23	61	26	5	8	8	2	3	9	0					0	88	60		

Source : Université de Dschang

Tableau 6.28: Répartition des enseignants par genre à la FSEG, 2019–2020

Grade académique	Status											
	Permanents			Temporaires			Autres			Total		
	H	F	T	H	F	T	H	F	T	H	F	T
Professeurs	1	4	5							1	4	5
Maitre de Conférences	1	14	15							1	14	15
Chargés de Cours	3	18	21							3	18	21
Assistants	7	16	23							7	16	23
ATTACHÉS DE RECHERCHES			-							-	-	-
Autres			-							-	-	-
Total	12	52	64							12	52	64

Tableau 6.29: Répartition des étudiants par filières d'étude, par niveau et par genre à la Faculté des sciences Agricoles et Agronomes de l'Université de Dschang 2019–2020

Département	Filière	Licence	Licence	Licence	Master	Master	Doctorat	Doctorat	Doctorat	Total	Total
-------------	---------	---------	---------	---------	--------	--------	----------	----------	----------	-------	-------

		1		2		3		1		2		t		2		3				général	
		F	M	F	M	F	M	F	M	F	M	F	M	F	M	F	M	F	M		
Agriculture	Agriculture	90	149	34	10	33	11	34	10	81	35	32	6	20	11	1	-	30	22	526	
	Protection des plantes	-	-	32	60	33	59	22	49	36	33	6	11	2	3	1	2	13	21	344	
Foresterie	Foresterie	-	-	10	25	13	26	9	31	23	43	4	5	5	1	1	3	60	13	193	
Génie Rural	Génie Rural	-	-	6	11	6	10	9	21	10	45	1	12	-	12	-	2	32	10	133	
Science de la terre	Science de la terre	-	-	-	-	-	-	2	6	-	9	-	4	-	5	-	-	2	19	21	
Sociologies et Economie Rurale	Sociologie et Economie Rurale	-	-	12	11	17	22	18	12	19	24	2	3	2	2	8	8	76	80	156	
Zooteknique	Zooteknique	-	-	34	10	33	11	34	10	81	35	32	6	11	9	11	16	22	5	88	313
Total par niveau		90	149	128	127	135	139	12	13	25	22	77	47	40	43	22	31	83	85	1686	

Tableau 6.30: Répartition des enseignants à la FASA, 2019–2020

Grade Académique	Statut									Total		
	Permanent			Temporaires			Autres			F	M	T
	F	M	T	F	M	T	F	M	T			
<i>Professeurs</i>	1	7	8							1	7	8
<i>Maître de conférences</i>	3	27	30							3	27	30
<i>Chargés de Cours</i>	3	25	28							3	25	28
<i>Assistants</i>	2	13	15							2	13	15
ATTACHÉS DE RECHERCHES			-							-	-	-
<i>Autres</i>			-							-	-	-
Total	9	72	81							9	72	81

Tableau 6.31: Répartition des étudiants à l'IUT FOTSO VICTOR de Bandjoun, 2019–2020

Département	Filières	Licence 1/Bachelor 1		Licence 2/Bachelor 2		Licence 3/Bachelor 3		Master 1		Master 2		Doctorat 1/Doctorate 1		Doctorat 2/Doctorate 2		Doctorat 3/Doctorate 3		Total		Total général
		F	M	F	M	F	M	F	M	F	M	F	M	F	M	F	M	F	M	
GÉNIE MECANIQUE ET PRODUCTIQUE	Maintenance Industrielle et Productique	9	50	9	55	6	78	-	-	-	-	-	-	-	-	-	-	18	105	123
GÉNIE MECANIQUE ET PRODUCTIQUE	Mécatronique Automobile	6	61	5	62	-	-	-	-	-	-	-	-	-	-	-	-	11	123	134
GÉNIE MECANIQUE ET PRODUCTIQUE	Mécatronique-Recyclage et construction	-	-	-	-	5	25	-	-	-	-	-	-	-	-	-	-	5	25	30
GÉNIE MECANIQUE ET PRODUCTIQUE	SAV en électronique, Diagnostic Automobile	-	-	-	-	1	52	-	-	-	-	-	-	-	-	-	-	1	52	53
Génie des Télécommunication Réseaux	Génie des Télécommunication Réseaux	23	48	18	50	-	-	-	-	-	-	-	-	-	-	-	-	41	98	139
Génie des Télécommunication Réseaux	Ingénierie des réseaux et Télécommunications	-	-	-	-	18	43	-	-	-	-	-	-	-	-	-	-	18	43	61
Génie Informatique	Génie Informatique	28	97	-	-	-	-	-	-	-	-	-	-	-	-	-	-	28	97	125
Génie Informatique	Génie Logiciel	-	-	10	35	-	-	-	-	-	-	-	-	-	-	-	-	10	35	45
	Informatique et services Réseaux	-	-	12	42	-	-	-	-	-	-	-	-	-	-	-	-	12	42	54
	Concepteur- Développeur Réseau et Internet	-	-	-	-	6	25	-	-	-	-	-	-	-	-	-	-	6	25	31
	Qualité, Sécurité, Internet et Réseaux	-	-	-	-	2	10	-	-	-	-	-	-	-	-	-	-	2	10	12
Génie Electrique	Génie Electrique	17	96	-	-	34	207	-	-	-	-	-	-	-	-	-	-	17	96	113
	Electronique	-	-	5	37	-	-	-	-	-	-	-	-	-	-	-	-	5	37	42
	Automatique et Informatique Industrielle	-	-	3	50	-	-	-	-	-	-	-	-	-	-	-	-	3	50	53
	BTS Electronique FP	4	51	2	36	-	-	-	-	-	-	-	-	-	-	-	-	4	51	93
	BTS Electronique FC	19	86	10	54	-	-	-	-	-	-	-	-	-	-	-	-	19	86	169
	BTS Maintenance des Systèmes Electroniques FP	-	11	1	8	-	-	-	-	-	-	-	-	-	-	-	-	1	11	20

Département	Filières	Licence 1/Bachelor 1		Licence 2/Bachelor 2		Licence 3/Bachelor 3		Master 1		Master 2		Doctorat 1/Doctorate 1		Doctorat 2/Doctorate 2		Doctorat 3/Doctorate 3		Total		Total général	
		F	M	F	M	F	M	F	M	F	M	F	M	F	M	F	M	F	M		
	BTS Maintenance des Systèmes Electroniques FC	9	26	4	13	-	-	-	-	-	-	-	-	-	-	-	-	13	39	52	
Génie Civil	Génie Civil	8	60	17	76	-	-	-	-	-	-	-	-	-	-	-	-	25	136	161	
	BTS Bâtiment FP	5	54	1	43	-	-	-	-	-	-	-	-	-	-	-	-	6	97	103	
	BTS Bâtiment FC	13	128	15	77	-	-	-	-	-	-	-	-	-	-	-	-	28	205	233	
	BTS Travaux Publics FP	2	20	-	5	-	-	-	-	-	-	-	-	-	-	-	-	-	2	25	27
	BTS Travaux Publics FC	18	97	10	46	-	-	-	-	-	-	-	-	-	-	-	-	-	28	143	171
	Bâtiment	-	-	-	-	31	257	-	-	-	-	-	-	-	-	-	-	-	31	257	288
	Travaux Publics	-	-	-	-	31	148	-	-	-	-	-	-	-	-	-	-	-	31	148	179
	Geodésie -Photogrammetrie - SIG-Topometrie	-	-	-	-	18	78	-	-	-	-	-	-	-	-	-	-	-	18	78	96
	Génie Thermique, Energie et Environnement	16	30	14	22	-	-	-	-	-	-	-	-	-	-	-	-	-	30	52	82
Génie Thermique, Energie et Environnement	Froid et Climatisation FP	2	10	-	-	-	-	-	-	-	-	-	-	-	-	-	-	2	10	12	
	Froid et Climatisation FC	3	12	-	-	-	-	-	-	-	-	-	-	-	-	-	-	3	12	15	
	Gestion et Maintenance des Installation Energétiques	-	-	-	-	12	51	-	-	-	-	-	-	-	-	-	-	12	51	63	
Technique de Commercialisation, de Gestion Comptable et Financière	Gestion des Entreprises et Administrations	44	17	-	-	-	-	-	-	-	-	-	-	-	-	-	-	44	17	61	
	BTS Marketing – Commerce - Vente FP	10	6	23	10	-	-	-	-	-	-	-	-	-	-	-	-	33	16	49	
	BTS Marketing - Commerce - Vente FC	8	6	15	6	-	-	-	-	-	-	-	-	-	-	-	-	23	12	35	
	BTS Banque et Finance FP	22	6	25	7	-	-	-	-	-	-	-	-	-	-	-	-	47	13	60	
	BTS Banque et Finance FC	29	5	21	2	-	-	-	-	-	-	-	-	-	-	-	-	50	7	57	
	BTS Comptabilité et Gestion des Entreprises FC	38	17	35	19	-	-	-	-	-	-	-	-	-	-	-	-	73	36	109	

Département	Filières	Licence 1/Bachelor 1		Licence 2/Bachelor 2		Licence 3/Bachelor 3		Master 1		Master 2		Doctorat 1/Doctorate 1		Doctorat 2/Doctorate 2		Doctorat 3/Doctorate 3		Total		Total général
		F	M	F	M	F	M	F	M	F	M	F	M	F	M	F	M	F	M	
	BTS Comptabilité et Gestion des Entreprises FP	53	38	57	16	-	-	-	-	-	-	-	-	-	-	-	-	110	54	164
	BTS Assistant Manager FC	25	-	13	-	-	-	-	-	-	-	-	-	-	-	-	-	38	-	38
	BTS Assistant Manager FP	5	-	6	-	-	-	-	-	-	-	-	-	-	-	-	-	11	-	11
	BTS Collectivité Territoriale FP	4	-	-	-	-	-	-	-	-	-	-	-	-	-	-	-	4	-	4
	BTS Collectivité Territoriale FC	16	12	-	-	-	-	-	-	-	-	-	-	-	-	-	-	16	12	28
	Banque, Gestion de Relations Clientelle	-	-	-	-	42	9	-	-	-	-	-	-	-	-	-	-	42	9	51
	Marketing Manager Opérationnel	-	-	-	-	41	7	-	-	-	-	-	-	-	-	-	-	41	7	48
	Marketing – Numérique	-	-	-	-	4	4	-	-	-	-	-	-	-	-	-	-	4	4	8
	Gestion et Management des Organisations	-	-	-	-	5	1	-	-	-	-	-	-	-	-	-	-	5	1	6
	Comptabilité et Gestion Financière	-	-	-	-	82	51	-	-	-	-	-	-	-	-	-	-	82	51	133
Total par niveau		436	1044	331	771	251	994	-	-	-	-	-	-	-	-	-	978	2524	3502	

Tableau 6.32: Répartition des enseignants à l'IUT FOTSO Victor, 2019–2020

Grade académique	Statuts												
	Permanents			Vacataires			Autres			Total			
	H	F	T	H	F	T	H	F	T	H	F	T	
Professeurs	-	5	5			-				-	-	5	5
Maitres de Conférences	-	8	8			-				-	-	8	8
Chargés de Cours	4	25	29			-				-	4	25	29
Assistants	3	3	6			-				-	3	3	6
ATR			-			-				-	-	-	-

Grade académique	Statuts											
	Permanents			Vacataires			Autres			Total		
	H	F	T	H	F	T	H	F	T	H	F	T
Autres			-			-			-			-
Total	7	41	48	-	-	-	-	-	-	7	41	48

Tableau 6.33: Répartition des étudiants à l'Institut des Beaux Arts de Foumban, 2019–2020

Département	Filière	Licence 1/ Bachelor 1		Licence 2/ Bachelor 2		Licence 3/ Bachelor 3		Mast er 1		Mast er 2		Doctorat 1/ Doctorate 1		Doctorat 2/ Doctorate 2		Doctorat 3/ Doctorate 3		Total		Tot al Gén éral
		F	M	F	M	F	M	F	M	F	M	F	M	F	M	F	M			
ARCHITECTURE ET ART DE L'INGENIEUR	Architecture	11	68	12	44	12	43	16	56	11	67	-	-	-	-	-	-	62	278	340
ARTS DECORATIF	STYLISME MODELISME ET ART TEXTILE	60	2	46	-	42	2	19	21	14	-	-	-	-	-	-	-	181	6	187
ART TECHNOLOGIE ET PATRIMOINE	TECHNOLOGIE DES BOIS ET FIBRES	3	17	2	12	-	19	-	13	-	10	-	-	-	-	-	-	5	71	76
ART TECHNOLOGY AND HERITAGE	PATRIMOINE ET MUSEOLOGIE	-	-	-	-	3	2	2	2	3	1	-	-	-	-	-	-	8	5	13
ARTS PLASTIQUES ET HISTOIRE DE L'ART	SCULPTURE- CERAMIQUE-GRAVURE	-	-	-	-	2	6	-	-	-	-	-	-	-	-	-	-	2	6	8
ARTS PLASTIQUES ET HISTOIRE DE L'ART	DESSIN-PEINTURE	1	16	1	1	2	5	-	-	2	1	-	-	-	-	-	-	6	23	29
ARTS PLASTIQUES ET HISTOIRE DE L'ART	HISTOIRE DE L'ART ET ART CONTEMPORAIN	-	-	-	-	-	1	-	-	-	-	-	-	-	-	-	-	-	1	1
ARTS DU SPECTACLE	ART CINEMATOGRAPHIQUE ET AUDIOVISUEL	4	9	2	6	2	6	2	-	2	2	-	-	-	-	-	-	12	23	35
ARTS DU SPECTACLE	ART MUSICAL	-	-	-	-	-	1	2	1	-	-	-	-	-	-	-	-	2	2	4

Département	Filière	Licence 1/ Bachelor 1		Licence 2/ Bachelor 2		Licence 3/ Bachelor 3		Mast er 1		Mast er 2		Doctorat 1/ Doctorate 1		Doctorat 2/ Doctorate 2		Doctorat 3/ Doctorate 3		Total		Tot al Gén éral
		F	M	F	M	F	M	F	M	F	M	F	M	F	M	F	M			
Total par niveau		79	112	63	63	63	85	41	74	32	81	-	-	-	-	-	-	278	415	693

Tableau 6.34: Répartition des enseignants de l'IBAF par sexe et selon le grade et le statut, année académique 2019–2020

Grade Académique	Statuts											
	Permanents			Vacataires			Autres			Total		
	F	M	T	F	M	T	F	M	T	F	M	T
Professeurs		2	2			-			-	-	2	2
Assistants Professeurs		1	1			-			-	-	1	1
Chargés de cours	2	4	6			-			-	2	4	6
Chargés de cours assistant	1	10	11			-			-	1	10	11
ASSISTANTS EN RECHERCHE			-			-			-	-	-	-
Autre			-			-			-	-	-	-
Total	3	17	20	-	-	-	-	-	-	3	17	20

Tableau 6.35: Répartition des étudiants en Faculté des Sciences Humaines et Sociales Année académique 2019–2020

Départements	Filières	Licence 1/Ba achelor 1	Licence 2/Ba achelor 2	Licence 3/Ba achelor 3	Maste r 1	Maste r 2	Doctorat 1/Do ctorate 1	Doctorat 2/Do ctorate 2	Doctorat 3/Do ctorate 3	Total	Ove rall
--------------	----------	---------------------------	---------------------------	---------------------------	--------------	--------------	----------------------------	----------------------------	----------------------------	-------	-------------

		F	M	F	M	F	M	F	M	F	M	F	M	F	M	F	M	F	M	F	M	total				
Etudes Africaines et Mondialisation	Langues Africaines et Linguistique	5	5	8	5	4	1	2	8	5	2	9	1	3	15	15	11	8	9	9	10	0	56	156		
Etudes Africaines et Mondialisation	Littératures et Cultures Africaines	2	3	3	3	3	4	-	-	-	-	-	-	-	-	-	-	-	-	8	10	-	18			
Géographie, Aménagement et Environnement	Géographie	233	297	187	232	107	122	5	8	9	0	1	5	3	6	-	2	3	5	24	37	62	5	80	7	1,432
Géographie, Aménagement et Environnement	Science et Gestion du tourisme	-	-	-	-	3	5	-	-	-	-	-	-	-	-	-	-	-	-	-	-	3	5	8		
Géographie, Aménagement et Environnement	Changement climatique, biodiversité et économie verte	-	-	-	-	-	-	-	3	-	2	-	-	-	-	-	-	-	-	-	-	-	5	5		
Géographie, Aménagement et Environnement	Ville, Urbanisme et Aménagement du Territoire	-	-	-	-	-	-	-	-	-	-	-	-	-	-	-	-	-	-	-	-	-	-	-		
Géographie, Aménagement et Environnement	Cartographie Numérique, Topographie et Système d'Information Géographique	2	4	-	7	-	2	8	7	1	1	8	-	-	-	-	-	-	-	-	-	21	28	49		
Histoire	Cartographie Numérique, Topographie et Système d'Information Géographique	-	-	-	-	1	3	-	-	-	-	-	-	-	-	-	-	-	-	-	1	3	4			
Géographie, Planification et Environnement	Documentation & Archivistique	-	-	-	-	15	3	-	-	-	-	-	-	-	-	-	-	-	-	-	15	3	18			
Histoire	Histoire	30	46	30	38	26	29	6	2	1	9	2	5	-	1	3	7	10	11	11	1	17	1	282		
Philosophie, Psychologie et Sociologie	Philosophie	9	22	11	30	8	24	5	1	8	4	1	5	-	4	1	15	6	12	43	12	7	170			
Philosophie, Psychologie et Sociologie	Psychologie	91	39	97	47	51	23	3	3	4	1	7	1	0	4	4	3	4	-	-	29	4	15	4	448	
Philosophie, Psychologie et Sociologie	Sociologie	40	31	26	23	18	16	1	7	7	9	6	6	4	4	3	3	4	3	12	0	90	210			
Langues Etrangères Appliquées	Lettres Bilingues Français-Anglais	71	23	58	19	46	10	-	-	-	-	-	-	-	-	-	-	-	-	-	17	5	52	227		
Langues Etrangères Appliquées	Lettres D'Expression Française	62	33	94	34	80	31	-	-	-	-	-	-	-	-	-	-	-	-	-	23	6	98	334		
Langues Etrangères Appliquées	Lettres Trilingues Français- Anglais - Allemand	82	13	79	29	32	13	-	-	-	-	-	-	-	-	-	-	-	-	-	18	8	60	248		

Départements	Filières	Licence 1/Bachelor 1		Licence 2/Bachelor 2		Licence 3/Bachelor 3		Master 1		Master 2		Doctorat 1/Doctorate 1		Doctorat 2/Doctorate 2		Doctorat 3/Doctorate 3		Total		Overall total	
		F	M	F	M	F	M	F	M	F	M	F	M	F	M	F	M	F	M		
Langues Etrangères Appliquées	Lettres Trilingues Français- Anglais - Espagnol	109	28	61	30	33	10	-	-	-	-	-	-	-	-	-	-	-	203	68	271
Langues Etrangères Appliquées	Lettres Trilingues Français- Anglais - Italien	36	11	35	10	35	9	-	-	-	-	-	-	-	-	-	-	-	106	30	136
Langues Etrangères Appliquées	Lettres Modernes Anglaises	125	26	114	14	58	13	-	-	-	-	-	-	-	-	-	1	297	54	351	
Langues Etrangères Appliquées	Traduction et Interprétariat	-	-	-	-	-	-	5	3	4	2	-	-	-	-	-	-	-	9	5	14
Langues Etrangères Appliquées	Anglais et Commonwealth	-	-	-	-	-	-	38	8	29	12	10	4	1	-	6	2	83	26	109	
Langues Etrangères Appliquées	Etudes Françaises et Francophones	-	-	-	-	-	-	21	10	8	12	5	6	5	6	3	6	37	34	71	
Langues Etrangères Appliquées	Etudes Germaniques	-	-	-	-	-	-	5	4	11	7	1	-	3	1	4	2	21	13	34	
Langues Etrangères Appliquées	Etudes Hispaniques	-	-	-	-	-	-	3	3	3	-	1	2	-	-	1	3	8	8	16	
Langues Etrangères Appliquées	Communication Stratégique	-	-	-	-	6	5	-	-	-	-	-	-	-	-	-	-	6	5	11	
Langues Etrangères Appliquées	Communication Sociale	-	-	-	-	3	3	-	-	-	-	-	-	-	-	-	-	3	3	6	
Langues Etrangères Appliquées	Etudes Italiennes	-	-	-	-	-	-	7	-	6	-	2	-	1	-	1	-	16	-	16	
Etudes Africaines et Mondialisation	Afrique et Mondialisation	-	-	-	-	-	-	4	2	4	-	-	-	-	-	-	-	8	2	10	
Etudes Africaines et Mondialisation	Linguistique Appliquée	-	-	-	-	-	-	7	5	12	-	4	1	10	7	6	4	29	10	39	
Etudes Africaines et Mondialisation	Littératures et Civilisations Africaines	-	-	-	-	-	-	3	4	6	2	8	6	3	2	8	5	25	17	42	
Total par niveau		897	581	803	521	529	326	250	211	175	170	56	49	47	58	82	95	2,791	1,944	4,735	

Tableau 6.36: Répartition des enseignants à la FLSH, 2019–2020

Grade Académique	Statuts											
	Permanents			Vacataires			Autre			Total		
	F	M	T	F	M	T	F	M	T	F	M	T
<i>Professeurs</i>	1	7	8						0	1	7	8
<i>Professeurs Assistants</i>	1	17	18						0	1	17	18
Chargés de cours	6	28	34					1	1	6	29	35
<i>Chargé de cours assistant</i>	2	18	20						0	2	18	20
ATR			-						0	-	-	-
Autres			-						0	-	-	-
Total	10	70	80	-	-	-	-	1	1	10	71	81

Tableau 6.37: Répartition des étudiants à la Faculté des Sciences Juridiques et politiques (FSJP), 2019–2020

Département	Filière	Licence 1/Bachelor 1		Licence 2/Bachelor 2		Licence 3/Bachelor 3		Master 1		Master 2		Doctorat 1/Doctorate 1		Doctorat 2/Doctorate 2		Doctorat 3/Doctorate 3		Total	Total global	
		F	M	F	M	F	M	F	M	F	M	F	M	F	M	F	M			
Droit public	Droit public	824	858	54	63	517	553	4	4	2	4	79	166	64	106	42	40	2,741	3,15	5891
Droit public	Droits de l'homme, droit pénal international et droit international humanitaire	-	-	-	-	-	-	-	2	9	8	-	-	-	-	-	-	98	82	180
Droit public	Doctorat/PhD	-	-	-	-	-	-	-	-	-	-	26	48	20	48	15	32	41	80	121
Droit public	Ingénierie juridique des collectivités territoriales décentralisées	-	-	-	-	-	2	1	3	-	-	-	-	-	-	-	-	15	34	49
Droit Privé	Droit des affaires et de l'entreprise	-	-	-	-	-	-	1	9	5	4	-	-	-	-	-	-	226	13	364

Département	Filière	Licence 1/Bachelor 1		Licence 2/Bachelor 2		Licence 3/Bachelor 3		Master 1		Master 2		Doctorat 1/Doctorate 1		Doctorat 2/Doctorate 2		Doctorat 3/Doctorate 3			Total		Total global
		F	M	F	M	F	M	F	M	F	M	F	M	F	M	F	M	F	M		
Droit Privé	Droit et carrières judiciaires	-	-	-	-	-	-	-	-	8	2	-	-	-	-	-	-	8	2	5	33
Droit Privé	Ingénierie Juridique de l'entreprise et Arbitrage	-	-	-	-	-	-	-	-	3	2	-	-	-	-	-	-	31	2	2	53
Droit Privé	Droit, pratique des contentieux administratifs, financiers et douaniers	-	-	-	-	-	-	-	-	-	-	-	-	-	-	-	-	-	-	-	-
Droit Privé	Droits et techniques fonciers et domaniaux	-	-	-	-	-	-	-	-	-	1	-	-	-	-	-	-	-	1	1	11
Droit Privé	Doctorat/PhD	-	-	-	-	-	-	-	-	-	-	24	61	32	32	50	59	74	1	2	194
Droit Privé	Droit et carrières judiciaires	-	-	-	-	-	-	4	4	2	2	24	61	32	32	50	59	170	2	1	388
English Law	Doctorat/PhD	-	-	-	-	-	-	-	-	-	-	27	44	12	26	23	34	50	7	8	128
English Law	Droits de l'homme, droit pénal international et droit international humanitaire	-	-	-	-	-	-	6	9	3	5	-	-	-	-	-	-	101	1	5	252
Science Politique	Sciences Politique	-	-	-	-	-	-	3	7	1	6	6	44	6	36	2	23	63	2	5	313
Sciences Politique	Gouvernance locale, décentralisation et développement	-	-	-	-	-	-	1	2	1	2	-	-	-	-	-	-	24	5	0	74
Sciences Politique	Doctorat/PhD	-	-	-	-	-	-	-	-	-	-	-	14	-	2	-	8	-	2	2	22
Total par niveau		824	858	54	63	517	555	7	8	5	7	186	438	166	282	182	255	3642	4,	4	8073

Département	Filière	Licence 1/Bachelor 1		Licence 2/Bachelor 2		Licence 3/Bachelor 3		Master 1		Master 2		Doctorat 1/Doctorate 1		Doctorat 2/Doctorate 2		Doctorat 3/Doctorate 3		Total		Total global	
		F	M	F	M	F	M	F	M	F	M	F	M	F	M	F	M	F	M		
																				1	

Tableau 6.38: Répartition des enseignants à la FSJP 2019–2020

Grade Académique	Statuts											
	Permanent/Full-time			Part-time lecturers/Part-time			Autres			Total		
	F	M	T	F	M	T	F	M	T	F	M	T
Professeurs	2	6	8							2	6	8
Maîtres de Conférences	3	17	20							3	17	20
Chargés de Cours	10	33	43							10	33	43
Assistants	1	3	4							1	3	4
ATR			-							-	-	-
Autres			-							-	-	-
Total	16	59	75	-	-	-	-	-	-	16	59	75

Tableau 6.39: Répartition des étudiants en Faculté de médecine et science biomédicale (FMSB), 2019–2020

Départements	Filière d'études	Licence 1/Bachelor 1		Licence 2/Bachelor 2		Licence 3/Bachelor 3		Master 1		Master 2		Doctorat 1/Doctorate 1		Doctorat 2/Doctorate 2		Doctorat 3/Doctorate 3		Total		Total Global
		F	M	F	M	F	M	F	M	F	M	F	M	F	M	F	M			

Départements	Filière d'études	Licence 1/Bachelor 1		Licence 2/Bachelor 2		Licence 3/Bachelor 3		Master 1		Master 2		Doctorat 1/Doctorate 1		Doctorat 2/Doctorate 2		Doctorat 3/Doctorate 3		Total		Total Global	
		F	M	F	M	F	M	F	M	F	M	F	M	F	M	F	M	F	M		
Sciences Biomédicales	Sciences Biomédicales Tronc commun	50	52	64	50	-	-	-	-	-	-	-	-	-	-	-	-	1	1	1	1
Sciences Biomédicales	Sciences Biomédicales Tronc commun	-	-	-	-	35	16	9	8	4	9	-	-	-	-	-	-	4	3	8	3
Sciences Biomédicales	Santé Publique et épidémiologie	-	-	-	-	29	25	2	1	1	1	-	-	-	-	-	-	6	5	4	4
Sciences Biomédicales	Physiothérapie	-	-	-	-	-	-	7	7	6	6	-	-	-	-	-	-	1	1	3	3
Sciences Biologiques	Médecine Générale	26	24	19	32	15	-	-	-	-	-	-	-	-	-	-	-	6	5	0	6
Sciences Pharmaceutique	Pharmacie	14	10	9	15	-	-	-	-	-	-	-	-	-	-	-	-	2	2	3	5
Total par niveau		90	86	92	97	79	41	3	3	2	2	-	-	-	-	-	-	3	2	2	8
								6	2	5	7							2	2	2	3

Tableau 6.40: Répartition des enseignants à la FMSB 2019–2020

Grade Académique	Statuts											
	Permanent			Vacataires			Autres			Total		
	F	M	T	F	M	T	F	M	T	F	M	T
Professeurs	-	-	-		1	1	-	3	3	-	4	4
Maîtres de Conférences		1	1		1	1			-	-	2	2

Grade Académique	Statuts											
	Permanent			Vacataires			Autres			Total		
	F	M	T	F	M	T	F	M	T	F	M	T
Chargés de Cours	3	5	8			-			-	3	5	8
Assistants	9	19	28			-			-	9	19	28
Attachés de Recherche	-	-	-			-			-	-	-	-
Autres			-			-			-	-	-	-
Total	12	25	37	-	2	2	-	3	3	12	30	42

Tableau 6.41 : Nombre d'étudiants diplômés à l'Université de Dschang en 2019–2020

Faculté	Capacité 1&2	Niveau 1	Niveau 2	Niveau 3
FS	0	3750	1879	1113
FLSH	0	1478	1186	989
FSEG	0	1320	1026	823
FASA	0	495	469	467
FSJP	100	1062	770	614
IUT-FV	0	1624	1264	1274
IBAF	0	194	115	137
FMSP	0	192	194	154

Source: Université de Dschang

Tableau 6.42: Nombre d'étudiants en Masters et Doctorat par institution à l'Université de Dschang 2019–2020

Institution	Master Professionnel 1	Master Professionnel 2	Total	Master 1 recherche	Master 2 recherche	TOTAL	Master of Ingénieur 1	Master of Ingénieur 2	Total	Doctorat 1	Doctorat 2	Doctorat 3	Total
FS	140	108	248	817	495	1312	0	0	0	157	134	348	639
FLSH	0	0	0	434	286	720	0	0	0	74	74	110	258
FSEG			369	326	76	402	0	0	0	0	0	0	289
FASA	112	120	232	0	203	203	399	278	677	93	59	55	207
FSJP	0	0	0	585	399	984	0	0	0	146	109	159	414
IUT-FV	0	0	0	0	0	0	0	0	0	0	0	0	0
IBAF	112	78	190	0	0	0	0	0	0	0	0	0	0
FMSP	76	61	137	0	0	0	0	0	0	0	0	0	0

Source: Université de Dschang

Tableau 6.43: Nombre d'étudiants par Région d'origine à l'Université de Dschang;2019–2020

Région	FS	FLSH	FSEG	FASA	FSJP	IUT-FV	IBAF	FMSP
Adamaoua	37	41	24	27	48			
Centre	147	105	146	290	206			
Est	27	19	23	49	44			
Extrême - Nord	35	26	21	45	36			
Littoral	317	199	181	92	256			
Nord	16	12	17	28	10			
Nord - Ouest	342	625	394	69	556			
Ouest	7071	2796	3200	997	1748			
Sud	42	40	61	106	397			
Sud - Ouest	174	494	221	43	69			
Etranger	427	274	0	75	0			

Source: Université de Dschang

Tableau 6.44: Nombre d'étudiant en filières professionnelles de l'Université de Dschang 2019–2020

	Niveau 1 Pro	Niveau 2 Pro	Niveau 3 Pro	Master 1 Pro	Master 2 Pro	Total
FS	0	0	0	140	108	248
FLSH	6	7	48	28	25	114
FSEG	562	352	272	215	154	1555
FASA				112	120	232
FSJP	0	0	30	41	194	265
IUT-FV	1624	1264	1274	0	0	4162
IBAF	194	115	137	112	78	636
FMSP	192	194	154	76	61	677

Source: Université de Dschang

Tableau 6.45: Enseignants de l'UDs par grade et par genre 2019–2020

	Autres		Chargé de cours Assistant		Chargé de cours		Maîtres de Conférences		Professeurs	
	M	F	M	F	M	F	M	F	M	F
FS	0	0	13	2	42	60	54	7	23	0
FLSH	5	1	7	4	29	4	15	1	9	0
FSEG	1	1	18	6	21	3	11	0	4	1
FASA	0	0	15	9	22	6	20	3	3	2
FSJP	0	0	17	6	33	10	16	3	7	2
IUT-FV	0	0	13	2	22	6	11	0	4	0

	Autres		Chargé de cours Assistant		Chargé de cours		Maîtres de Conférences		Professeurs	
	M	F	M	F	M	F	M	F	M	F
IBAF										
FMSP										

Source: Université de Dschang

Tableau 6.46: Enseignants de l'UDs par grade et par genre 2017–2018

Grades	ATER	ASSISTANT	CC	MC	Pr	Total Permanents	Missionnaires et Vacataires	Moniteurs	Total
Institution									
FLSH	9	17	28	15	8	77	98	-	175
FSEG	5	5	25	6	4	49	85	-	134
FSJP	12	6	39	19	3	79	43	-	122
FASA	1	13	26	24	6	71	86	-	157
FS	12	24	81	37	13	155	28	52	246
IUT-FV	8	7	29	9	3	56	133	-	189
IBAF	-	-	-	-	-	10	65	-	75
FMSP	0	3	9	-		12	55	-	67
Total	47	75	237	110	37	509	593	52	1151

Source: Université de Dschang

Tableau 6.47 : Enseignants de l'UDs par grade et par genre des années 2014–2015, 2015–2016 and 2017–2018

Nombre d'enseignants	2014–2015	2015–2016	2017–2018
FLSH	63	71	77
FSEG	34	43	49
FSJP	63	70	79

Nombre d'enseignants	2014–2015	2015–2016	2017–2018
FS	149	159	71
FASA	76	76	155
IUT-FV	43	47	56
IBAF	8	12	10
FMSB			12
Total	436	478	509

Source: Université de Dschang

Tableau 6.48: Effectif des étudiants de l'UDs par niveau en 2015–2016

Institution LEVEL	FLSH	FSEG	FSJP	FS	FASA	IUT-FV	IBAF	Total
I	7	269	-	121	278	1586	145	2261
II	2	361	-	118	301	1263	126	2045
III	43	274	-	103	314	1054	127	1788
Masters I	32	120	15	134	922	-	136	1223
Master II	20	166	94	87	829	-	101	1,196
Master Sciences	-	-	-	-	310	-	-	310
PhD/Doctorat	-	0	0	1	19	-	-	20
Total	104	119	109	564	2973	3903	635	9478

Source: Université de Dschang

Tableau 6.49: Effectif des étudiants en filières professionnelles à l'Université de Dschang 2017–2018

Institution	FLSH	FSEG	FSJP	FS	FASA	IUT-FV	IBAF	FMSP
-------------	------	------	------	----	------	--------	------	------

LEVEL								
I	3	335	-		-	1193	179	113
II	5	388	-		-	1209	133	102
III	60	215	-		-	1069	108	11
Masters I	41	212	9	117	-		91	62
Masters II	27	185	140	66	45		144	44
Total	136	1335	149	183	45	3471	653	332

Source: Université de Dschang

Tableau 6.50 : Effectif des élèves-maitres des ENIEG par année d'étude dans la Région de l'Ouest, Année scolaire 2020/2021

Année d'études Départements Sexe	BEPC I		BEPC II		BEPC III		Probatoire I		Probatoire II		Baccalauréat		Ensemble	
	Filles	Total	Filles	Total	Filles	Total	Filles	Total	Filles	Total	Filles	Total	Filles	Total
Bamboutos	6	6	18	18	28	32	7	7	10	12	47	50	116	125
Haut-Nkam	3	5	7	10	5	5	5	5	6	7	25	29	51	61
Hauts-Plareaux	3	3	8	8	6	7	4	4	6	6	12	12	39	40
Koung-Khi	3	3	1	1	8	8	1	1	4	4	21	23	38	40
Menoua	15	17	21	23	12	15	8	13	11	12	50	77	117	157
Mifi	15	19	35	39	26	31	12	15	38	40	199	209	325	323
Ndé	6	6	8	10	8	8	3	3	11	11	22	26	58	64
Noun	16	24	13	20	31	38	6	10	9	12	61	84	136	188

Source : DR MINESEC/ OU

Tableau 6.51 : Effectif des élèves-maitres des ENIEG par année d'étude dans la Région de l'Ouest, Année scolaire 2021/2022

Année d'études Départements Sexe	BEPC I		BEPC II		BEPC III		Probatoire I		Probatoire II		Baccalauréat		Ensemble	
	Filles	Total	Filles	Total	Filles	Total	Filles	Total	Filles	Total	Filles	Total	Filles	Total
Bamboutos	32	35	27	28	30	35	10	12	12	13	47	58	158	181
Haut- Nkam	10	10	9	9	31	33	4	5	6	7	32	37	92	101
Menoua	30	34	56	58	78	88	3	6	11	13	56	65	234	264
Mifi	28	34	37	39	40	43	31	32	9	10	154	177	299	335
Ndé	11	11	13	15	17	18	4	4	8	8	19	22	72	78
Noun	50	60	102	129	81	107	19	24	29	42	70	98	351	460

Source : DR MINESEC/ OU

Tableau 6.52 : Effectif des élèves-maitres des ENIET par année d'étude dans la Région de l'Ouest, Année scolaire 2021/2022

Année d'études Département Sexe	CAP I		CAP II		CAP III		Probatoire tech I		Probatoire tech II		Baccalauréat Tech		Ensemble	
	Filles	Total	Filles	Total	Filles	Total	Filles	Total	Filles	Total	Filles	Total	Filles	Total
Mifi	11	19	17	35	98	177	1	2	1	1	51	69	179	303

Source : DR MINESEC/ OU

Tableau 6.53 : Effectif des élèves-maitres des ENIET par année d'étude dans la Région de l'Ouest, Année scolaire 2020/2021

Année d'études Départements Sexe	CAP I		CAP II		CAP III		Probatoire tech I		Probatoire tech II		Baccalauréat Tech		Ensemble	
	Filles	Total	Filles	Total	Filles	Total	Filles	Total	Filles	Total	Filles	Total	Filles	Total
Mifi	2	3	36	81	8	14	75	145	0	0	219	363	340	607

Source : DR MINESEC/ OU

Tableau 6.54 : Récapitulatif de quelques indicateurs de l'offre et de la demande de l'enseignement secondaire technique dans la région de l'Ouest, année scolaire 2021/2022

Sexe Départements	Elèves		Personnels*			Etablissements			Salles de classe		
	Filles	Total	Enseig public	Enseig privé	Admin public	Public	Privé	Total	Public	Privé	Total
Bamboutos	6228	16117	891	143	111	48	18	66	247	73	320
Haut-Nkam	2864	8245	609	119	116	16	8	24	179	92	271
Hauts-Plateaux	1318	4387	377	62	58	9	2	11	107	26	133
Koung-Khi	1772	4942	370	76	71	8	2	10	99	42	141
Menoua	6261	18479	960	426	174	24	17	41	279	349	628
Mifi	5989	16280	922	690	90	7	18	25	181	1252	1433
Ndé	2001	5771	311	129	92	13	5	18	172	43	215
Noun	6622	16971	717	178	129	40	14	54	279	70	349

Source : DR MINESEC/ OU

Tableau 6.55 : Récapitulatif de quelques indicateurs de l'offre et de la demande de l'enseignement secondaire général dans la région de l'Ouest, année scolaire 2021/2022

Sexe Département	Elèves		Personnels			Etablissements			Salles de classe		
	Filles	Total	Enseig public	Enseig privé	Admin public	Public	Privé	Total	Public	Privé	Total
Bamboutos	20644	37214	1316	286	344	39	30	69	692	112	804
Haut-Nkam	8559	15339	392	103	199	31	7	38	397	112	509
Hauts-Plateaux	6063	10162	544	91	131	22	4	26	290	65	355
Koung-Khi	5402	9220	433	123	103	12	3	15	210	37	247
Menoua	24798	42044	1592	705	416	53	17	70	882	286	1168
Mifi	30257	57003	1203	1588	315	17	32	49	536	754	1290
Ndé	7071	12496	643	147	154	24	9	33	342	118	460
Noun	21515	43117	748	364	184	111	49	160	378	144	522

Source : DR MINESEC/ OU

Chapitre 7 : SANTE

7.1 Présentation

Ce chapitre présente les données sur la santé publique dans la Région de l'Ouest, notamment la carte sanitaire de la Région, les données sur le VIH SIDA, le paludisme et la couverture vaccinale.

Avec une population estimée à 2 113 367 habitants selon le MINSANTE en 2019, la Région de l'Ouest compte 20 Districts de Santé (DS) et 235 aires de santé. Au cours de cette même année, la région compte 833 formations sanitaires (FS), soit 67 Centres Médicaux d'Arrondissement (CMA), 730 Centre de santé Intégrés (CSI), 35 Hôpitaux de District et 01 hôpital Régional (HR).

Les unités de lutte contre le paludisme ont détecté 84 550 cas de paludisme simple et 138 029 cas de paludisme grave. Le District de santé de Fouban enregistre à lui seul 18357 (21,63%) cas de paludisme simple et 24529 (17,8%) cas de paludisme grave. Le nombre de moustiquaires Imprégnées d'Insecticides à Longue Durée d'Action (MILDA) est de 85980 en 2019.

Le taux de couverture vaccinale est inférieur à 30% chez les femmes enceintes en 2022. Pour les enfants de 0 à 11 mois, le taux de couverture vaccinale est de 30% pour le RR1 et est supérieur ou égal à 50% pour les autres types de vaccins.

Le taux de séropositivité est de 2,39 % dans la Région. Les taux de séropositivité sont respectivement de 3,55% et 3,90 % respectivement dans les Districts de santé de Kouptamo et de Foubot dépassant largement la moyenne Régionale.

7.2 Méthodologie

Les données utilisées dans ce chapitre proviennent essentiellement de la Délégation Régionale de la santé publique de l'Ouest et des représentations régionales des programmes de lutte contre le paludisme, le VIH SIDA et le PEV

7.3 Sources de documentation

Les données ci-dessous sont issues des rapports d'activités des délégations Régionales du MINSANTE et des représentations régionales du CNLS, du PNLP et du PEV.

7.4 Liste des tableaux

TABLEAU 7.1 : RÉPARTITION DE LA POPULATION DE LA RÉGION DE L'OUEST PAR DISTRICT DE SANTÉ EN 2019	167
TABLEAU 7.2 : EFFECTIF DES FORMATIONS SANITAIRES PAR DISTRICT DE SANTÉ DANS LA RÉGION DE L'OUEST EN 2019	167
TABLEAU 7.3 : EFFECTIF DES FORMATIONS SANITAIRES PAR TYPE DANS LES DISTRICTS DE SANTÉ DANS LA RÉGION DE L'OUEST EN 2019	168
TABLEAU 7.4 : NOMBRE DE FEMMES AYANT REÇU LA TROISIÈME DOSE DE TÉTANOS DIPHTÉRIE AU COURS DE L'ANNÉE 2022.....	169
TABLEAU 7.5 : DÉPISTAGE DU VIH DANS LES DIFFÉRENTS DISTRICTS DE SANTÉ EN 2019	170
TABLEAU 7.6 : DÉPISTAGE SELON LES GROUPES D'ÂGES PAR LES UNITÉS MOBILES DANS LA RÉGION DE L'OUEST EN 2019	170
TABLEAU 7.7 : DÉPISTAGE EN TRANSFUSION SANGUINE DANS LES DISTRICTS DE SANTÉ DE LA RÉGION DE L'OUEST EN 2019	171
TABLEAU 7.8 : MISE SOUS TRAITEMENT DE CERTAINES PERSONNES TESTÉES POSITIVES PAR GROUPE D'ÂGE EN 2019	172
TABLEAU 7.9 : CAS DE DÉCÈS EN 2019 SELON LE GROUPE D'ÂGE DANS LA RÉGION DE L'OUEST	173
TABLEAU 7.10 : DÉPISTAGE CHEZ LA FEMME ENCEINTE DANS LES DISTRICTS DE SANTÉ EN 2019	174
TABLEAU 7.11 : SITUATION DU DÉPISTAGE DES FEMMES ENCEINTES DANS LA RÉGION DE L'OUEST AU COURS DE L'ANNÉE 2019	174
TABLEAU 7.12 : SYNTHÈSE DE DÉNOMBREMENT DES MÉNAGES EN 2019.....	175
TABLEAU 7.13: SYNTHÈSE DE LA DISTRIBUTION DES MILDA DE ROUTINE AUX FEMMES ENCEINTES EN 2019.....	176
TABLEAU 7.14 : DIAGNOSTIC DES CAS DE PALUDISME DANS LES FORMATIONS SANITAIRES EN 2019.....	176

TABLEAU 7.15 : TRAITEMENT DES CAS DE PALUDISME DANS LES FORMATIONS SANITAIRES EN 2019.....177

TABLEAU 7.16 : TAUX DE COUVERTURE VACCINALE DES ENFANTS DE 0-11 MOIS (PAR TYPE DE VACCIN) AU NIVEAU RÉGIONAL, PAR DÉPARTEMENT ET PAR ARRONDISSEMENT EN 2022178

Tableau 7.1 : Répartition de la population de la Région de l’Ouest par District de santé en 2019

DISTRICT DE SANTE (DS)	Nombre d’Aire de Santé (AS)	Population
District Bafang	9	82 912
District Baham	9	39 107
District Bamendjou	9	42 307
District Bandja	7	29 597
District Bandjoun	13	90 154
District Bangangté	17	99 925
District Bangourain	6	45 463
District Batcham	12	86 961
District Dschang	22	232 261
District Foumban	20	241 332
District Foubot	11	110 521
District Galim	9	49 673
District Kekem	8	42 717
District Kouoptamo	7	57 949
District Malantouen	18	130 063
District Massangam	8	48 227
District Mbouda	12	196 192
District Mifi	20	375 117
District Penka Michel	13	81 788
District Santchou	5	31 091
Région Ouest	235	2 113 367

DR MINSANTE/O

Tableau 7.2 : Effectif des formations sanitaires par District de santé dans la région de l’Ouest en 2019

DISTRICT	CMA - Centres Médicaux d'Arrondissement	CSI - Centres de Santé Intégrés	HD - Hôpitaux de District	HR/HRA - Hôpitaux Régionaux et assimilés	Total
District Bafang	3	33	2	0	38
District Baham	4	23	1	0	28
District Bamendjou	0	16	1	0	17
District Bandja	1	17	1	0	19

District Bandjoun	3	32	3	0	38
District Bangangté	3	37	3	0	43
District Bangourain	0	22	1	0	23
District Batcham	3	29	1	0	33
District Dschang	8	81	3	0	92
District Foumban	7	64	4	0	75
District Foubot	0	42	2	0	44
District Galim	1	13	1	0	15
District Kekem	1	14	1	0	16
District Kouoptamo	1	15	1	0	17
District Malantouen	2	60	1	0	63
District Massangam	0	22	1	0	23
District Mbouda	5	60	3	0	68
District Mifi	21	105	3	1	130
District Penka Michel	4	32	1	0	37
District Santchou	0	13	1	0	14
Région Ouest	67	730	35	1	833

DR MINSANTE/OU

Tableau 7.3 : Effectif des formations sanitaires par type dans les Districts de santé dans la région de l’Ouest en 2019

DISTRICT DE SANTE	Hôpitaux Privé-confessionnel	Hôpitaux Privé-laïc	Hôpitaux Public	Total
District Bafang	8	7	23	38
District Baham	5	5	18	28
District Bamendjou	4	2	11	17
District Bandja	2	1	16	19
District Bandjoun	7	6	25	38
District Bangangté	5	5	33	43
District Bangourain	4	9	10	23
District Batcham	4	11	18	33
District Dschang	8	42	42	92
District Foumban	11	21	43	75
District Foubot	5	25	14	44
District Galim	1	3	11	15
District Kekem	3	2	11	16
District Kouoptamo	4	5	8	17
District Malantouen	7	14	42	63
District Massangam	4	1	18	23
District Mbouda	4	37	27	68
District Mifi	10	89	31	130
District Penka Michel	3	14	20	37
District Santchou	3	2	9	14

DISTRICT DE SANTE	Hôpitaux Privé-confessionnel	Hôpitaux Privé-laïc	Hôpitaux Public	Total
Région Ouest	102	301	430	833

DR MINSANTE/OU

Graphique 7.1: Répartition (en %) des enfants de 0-59 mois souffrant d'insuffisance pondérale dans la région de l'ouest 2018

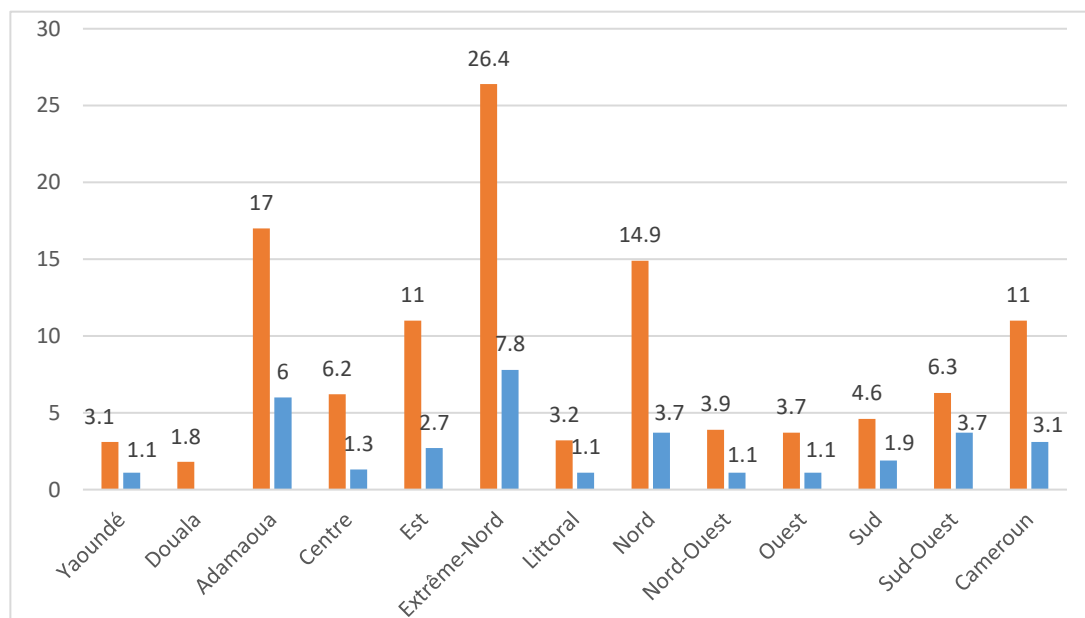

Source : INS, EDS 2018

TABLEAU 7.4 : Nombre de femmes ayant reçu la troisième dose de Tétanos Diphtérie au cours de l'année 2022

Districts de sante	Nombre de femmes ayant reçu la 3eme dose de Tetanos Diphterie au cours de l'année 2022
District Bafang	194
District Baham	141
District Bamendjou	125
District Bandja	99
District Bandjoun	783
District Bangangté	347
District Bangourain	148
District Batcham	402
District Dschang	823
District Foumban	864
District Foubot	837
District Galim	126
District Kekem	103
District Kouoptamo	169

Districts de sante	Nombre de femmes ayant reçu la 3eme dose de Tetanos Diphterie au cours de l'année 2022
District Malantouen	804
District Massangam	223
District Mbouda	665
District Mifi	1726
District Penka Michel	406
District Santchou	108
Région Ouest	9093

DR MINSANTE/OU

Tableau 7.5 : Dépistage du VIH dans les différents Districts de santé en 2019

Districts de santé	Nombre de personnes conseillées dans le mois	Nombre de personnes testées dans le mois	Nombre de personnes ayant retirés leurs résultats dans le mois	% des personnes ayant de retrait de résultat	Nombre de personnes testées positives dans le mois	Taux de séropositivité
Bafang	9438	9280	9280	100	242	2,61
Baham	3976	3896	3894	99,95	88	2,26
Bamendjou	2147	2147	2147	100	52	2,42
Bandja	1132	1050	1050	100	31	2,95
Bandjoun	9471	9442	9434	99,92	204	2,16
Bangangté	11196	11135	11133	99,98	250	2,25
Bangourain	3494	2646	2642	99,85	68	2,57
Batcham	5019	5019	5019	100	74	1,47
Dschang	28141	27230	26967	99,03	434	1,59
Foumban	28589	28333	28333	100	677	2,39
Foumbot	11913	11119	11114	99,96	434	3,9
Galim	3431	3259	3240	99,42	96	2,95
Kekem	1119	1120	1120	100	24	2,14
Kouoptamo	3496	3490	3489	99,97	124	3,55
Malantouen	11635	11589	11581	99,93	240	2,07
Massangam	2653	2433	2433	100	50	2,06
Mbouda	14569	14091	14074	99,88	348	2,47
Mifi	41790	41901	40752	97,26	1139	2,72
Penka Michel	7009	6946	6913	99,52	142	2,04
Santchou	2417	2412	2412	100	30	1,24
Region Ouest	202635	198538	197027	99,24	4747	2,39

Source : CNLS/OUEST

Tableau 7.6 : Dépistage selon les groupes d'âges par les Unités mobiles dans la Région de l'Ouest en 2019

Age	Masculin					Féminin					Total				
	Nombre de personnes conseillées	Nombre de personnes testées	Nombre de personnes ayant retiré leurs résultats	Nombre de personnes testées positives	% de séropositivité	Nombre de personnes conseillées	Nombre de personnes testées	Nombre de personnes ayant retiré leurs résultats	Nombre de personnes testées positives	% de séropositivité	Nombre de personnes conseillées	Nombre de personnes testées	Nombre de personnes ayant retiré leurs résultats	Nombre de personnes testées positives	% de séropositivité

			ats					ats					ats		
0 - 4	1	1	1	0	0	0	0	0	0	0	1	1	1	0	0
05-sept	10	10	10	0	0	10	10	9	0	0	20	20	19	0	0
oct-14	133	133	133	0	0	85	85	84	0	0	218	218	217	0	0
15-19	2466	2466	2439	4	0,16	2119	2119	2103	2	0,09	4585	4585	4542	6	0,13
20-24	2555	2555	2538	2	0,08	1421	1421	1418	5	0,35	3976	3976	3956	7	0,18
25-29	1557	1557	1548	2	0,13	698	698	695	9	1,29	2255	2255	2243	11	0,49
30-34	914	914	909	11	1,2	406	406	400	7	1,72	1320	1320	1309	18	1,36
35-39	670	670	667	3	0,45	295	295	292	3	1,02	965	965	959	6	0,62
40-44	500	500	499	4	0,8	255	255	254	8	3,14	755	755	753	12	1,59
45-49	442	442	441	8	1,81	207	207	205	7	3,38	649	649	646	15	2,31
50+	787	787	781	11	1,4	263	263	260	3	1,14	1050	1050	1041	14	1,33
Région Ouest	10035	10035	9966	45	0,45	5759	5759	5720	44	0,76	15794	15794	15686	89	0,56

Source : CNLS/OUEST

Tableau 7.7 : Dépistage en transfusion sanguine dans les districts de santé de la Région de l'Ouest en 2019

Districts de santé	Nbre de personnes testées au VIH	Nbre de personnes testées VIH+	%	Nbre de personnes testées à l'HVB	Nbre de personnes testées HVB+	%	Nbre de personnes testées à syphilis	Nbre de personnes syphilis+	%
Bafang	1197	15	1,25	1197	22	1,84	1197	11	0,92
Baham	91	6	6,59	89	0	0	88	3	3,41
Bamendjou	47	0	0	47	0	0	47	1	2,13
Bandja	54	3	5,56	54	0	0	43	2	4,65
Bandjoun	581	2	0,34	581	2	0,34	581	0	0
Bangangté	660	4	0,61	656	32	4,88	639	10	1,56
Bangourain	446	3	0,67	446	5	1,12	446	5	1,12
Batcham	221	3	1,36	221	1	0,45	221	0	0
Dschang	855	35	4,09	852	22	2,58	852	10	1,17
Foumban	2886	29	1	2901	52	1,79	2902	39	1,34
Foumbot	1429	11	0,77	1429	25	1,75	1429	31	2,17
Galim	361	2	0,55	363	2	0,55	331	1	0,3
Kekem	200	2	1	200	8	4	174	2	1,1

Districts de santé	Nbre de personnes testées au VIH	Nbre de personnes testées VIH+	%	Nbre de personnes testées à l'HVB	Nbre de personnes testées HVB+	%	Nbre de personnes testées à syphilis	Nbre de personnes syphilis+	%
									5
Kouoptamo	293	7	2,39	293	2	0,68	293	0	0
Malantouen	1265	5	0,4	1253	25	2	1250	9	0,72
Massangam	293	0	0	288	18	6,25	288	1	0,35
Mbouda	1074	65	6,05	1028	15	1,46	994	4	0,4
Mifi	4487	77	1,72	4486	180	4,01	4445	115	2,59
Penka Michel	195	0	0	195	0	0	195	0	0
Santchou	92	1	1,09	92	0	0	88	0	0
Région de l'Ouest	16727	270	1,61	16671	411	2,47	16503	244	1,48

Source : CNLS/OUEST

Tableau 7.8 : Mise sous traitement de certaines personnes testées positives par groupe d'âge en 2019

		Nombre de personnes conseillées dans le mois	Nombre de personnes testées dans le mois	Nombre de personnes ayant retirés leurs résultats dans le mois	Nombre de personnes testées positives dans le mois	Nombre de personnes testées positives mises sous traitement	Nombre de résultats indéterminés dans le mois
	H	4863	4758	4742	62	39	15
≤ 9 ans	F	4764	4657	4627	55	42	6
	Total	9627	9415	9369	117	81	21
oct-14	H	2720	2653	2552	25	14	10
	F	3787	3712	3587	36	25	5
	Total	6507	6365	6139	61	61	15
15-19	H	6119	5877	5845	55	40	64
	F	19218	18849	18720	161	101	25
	Total	25337	24726	24565	216	141	89
20-24	H	10958	10565	10493	128	82	38
	F	27913	27416	27169	369	278	48
	Total	38871	37981	37662	497	360	86
25-29	H	10960	10648	10569	189	130	29
	F	23569	23301	22931	460	359	46
	Total	34529	33949	33500	649	489	75
30-34	H	8542	8270	8203	223	172	25

		Nombre de personnes conseillées	Nombre de personnes testées dans le	Nombre de personnes avant retirés	Nombre de personnes testées	Nombre de personnes testées	Nombre de résultats indéterminés
	F	16741	16647	16317	498	385	30
	Total	25283	24917	24520	721	557	55
35-39	H	6605	6430	6370	255	196	31
	F	11477	11277	11130	440	324	43
	Total	18082	17707	17500	695	695	74
40-44	H	5320	5167	5121	259	198	21
	F	7247	6990	6914	312	234	11
	Total	12567	12157	12035	571	432	32
45-49	H	4381	4267	4223	212	171	4
	F	5151	5069	4954	254	219	16
	Total	9532	9336	9177	466	390	20
≥50	H	10168	9982	9827	392	296	37
	F	13410	13281	13051	420	315	43
	Total	23578	23263	22878	611	611	80
Total	H	70636	57969	67945	1800	1338	274
	F	133277	131199	129400	3005	2282	273
	Total	203976	199879	197408	4809	3620	570

Source : CNLS/OUEST

Tableau 7.9 : Cas de Décès en 2019 selon le groupe d'âge dans la région de l'Ouest

Districte de santé	<1 an	1-3 ans	4 – 9 ans	10 – 14 ans	15 – 19 ans	20 – 24 ans	25 – 49 ans	50 ans et plus
Districte Bafang				1	2	1	21	17
Districte Baham		1					5	6
Districte Bamendjou							1	1
Districte Bandja							3	
Districte Bandjoun			1			1	25	7
Districte Bangangté					1	7	47	34
Districte Bangourain			1			1	9	2
Districte Batcham							3	1
Districte Dschang				1	1	5	36	18
Districte Foumban		3		1	2	3	48	35
Districte Foubot				1	2	4	21	2
Districte Galim							10	3
Districte Kekem					1		3	1
Districte Kouoptamo			2				18	2
Districte Malantouen		3	2	1	2	1	26	10
Districte Massangam			1			1	19	3
Districte Mbouda		2				2	35	26
Districte Mifi			3	1	5	7	95	57
Districte Penka Michel							13	2
Districte Santchou							3	1

Source : CNLS/OUEST

Tableau 7.10 : Dépistage chez la femme enceinte dans les districts de santé en 2019

District de santé	FEC ayant effectué leur 1er test de VIH au cours de la grossesse au cours du mois	FEC ayant effectué leur premier test VIH au cours de cette grossesse en salle d'accouchement
District Bafang	2206	81
District Baham	1167	49
District Bamendjou	728	21
District Bandja	572	26
District Bandjoun	2044	96
District Bangangté	2908	197
District Bangourain	1454	147
District Batcham	1751	33
District Dschang	6217	339
District Foumban	8640	107
District Foubot	4050	237
District Galim	1068	80
District Kekem	612	14
District Kouoptamo	1917	130
District Malantouen	4530	327
District Massangam	1415	89
District Mbouda	4073	357
District Mifi	12055	495
District Penka Michel	1907	118
District Santchou	775	32

Source : CNLS/OUEST

Tableau 7.11 : Situation du dépistage des femmes enceintes dans la région de l'Ouest au cours de l'année 2019

District de santé	Nbre de FEC attendues	Nbre de FEC reçues	% de couverture CPN	Nbre de FEC testées au VIH	Nbre de FEC ayant retiré leur résultat	Nbre de FEC testées VIH+	% de séropositivité chez les FEC
Bafang	3368	2378	70,61	2306	2200	79	3,59
Baham	1589	1275	80,24	1235	1161	44	3,79
Bamendjou	1719	817	47,53	752	718	22	3,06
Bandja	1202	617	51,33	604	572	17	2,97
Bandjoun	3663	2204	60,17	2175	2054	50	2,43
Bangangté	4060	3212	79,11	3191	2916	116	3,98
Bangourain	1847	1703	92,2	1615	1442	34	2,36
Batcham	3533	1858	52,59	1806	1753	27	1,54
Dschang	9437	6774	71,78	6631	6212	104	1,67
Foumban	9805	8908	90,85	8908	8659	208	2,4
Foubot	4490	4360	97,1	4367	4050	145	3,58
Galim	2018	1184	58,67	1162	1068	27	2,53
Kekem	1735	850	48,99	634	612	10	1,63
Kouoptamo	2354	2065	87,72	2077	1917	77	4,02

District de santé	Nbre de FEC attendues	Nbre de FEC reçues	% de couverture CPN	Nbre de FEC testées au VIH	Nbre de FEC ayant retiré leur résultat	Nbre de FEC testées VIH+	% de séropositivité chez les FEC
Malantouen	5284	4976	94,17	4892	4518	90	1,99
Massangam	1959	1516	77,39	1509	1414	14	0,99
Mbouda	7971	4555	57,14	4498	4012	115	2,87
Mifi	15241	13436	88,16	12774	12018	319	2,65
Penka_Michel	3323	2133	64,19	2048	1876	43	2,29
Santchou	1263	830	65,72	822	775	27	3,48
Total Région	85870	65651	76,45	64006	59947	1568	2,62

Source : CNLS/OUEST

Tableau 7.12 : Synthèse de dénombrement des ménages en 2019

District de santé	Nombre de ménages dénombrés	Nombre de personnes recensées	Nombre de MILDA à donner	Nombres de coupons distribués	Cible micro planification			taux de couverture (%)		
					Ménages	Population	MILDA	Ménages	Population	MILDA
Bafang	17262	80422	44969	17262	15765	81006	45003	109	99	100
Baham	10955	45859	26073	10955	9860	52190	28995	111	88	90
Bamendjou	9007	41421	23082	9007	7826	42145	23415	115	98	99
Bandja	6738	27655	15652	6718	5944	31935	17741	113	87	88
Bandjoun	22548	96570	53848	22545	20982	113014	62781	107	85	86
Bangangté	26316	118797	64469	26316	19796	103348	57419	133	115	112
Bangourain	10165	52219	28538	10165	9594	51627	28677	106	101	100
Batcham	20262	90341	50023	20262	18220	98052	54473	111	92	92
Dschang	50394	235945	128104	50394	45315	231753	128757	111	102	99
Foumban	50300	252096	135912	50300	46218	239490	133054	109	105	102
Foumbot	25417	135211	71246	25417	23059	120964	67200	110	112	106
Galim	13813	65693	36212	13813	13995	75307	41846	99	87	87
Kekem	9700	47893	25708	9696	7796	40723	22626	124	118	114
Kouoptamo	14103	70224	37680	14103	10807	58140	32301	130	121	117
Malantouen	29746	149322	80818	29743	24750	129574	71986	120	115	112
Massangam	10981	49789	27601	10981	10471	56422	31344	105	88	88
Mbouda	38303	192974	104563	38303	36663	191723	106515	104	101	98
Mifi	79973	439570	231198	79967	68230	343902	191057	117	128	121
Penka Michel	19469	85952	48158	19469	16036	85995	47781	121	100	101
Santchou	7887	38090	21086	7887	6604	33224	18711	119	115	113
Total	473339	2316043	1254940	473303	417931	2180534	1211682	113	106	104

Source : CNLP/OU

Tableau 7.13: Synthèse de la distribution des MILDA de routine aux femmes enceintes en 2019

District de santé	FE attendues	FE reçues en CPN 1	Taux de fréquentation de la CPN (%)	MILDA distribuées aux FE	% FE ayant reçu une MILDA
Bafang	3374	1627	48,2	1207	74,2
Baham	1592	1214	76,3	597	49,2
Bamendjou	1722	781	45,4	724	92,7
Bandja	1204	520	43,2	387	74,4
Bandjoun	3669	2084	56,8	1030	49,4
Bangangté	4065	2539	62,5	1551	61,1
Bangourain	1851	1447	78,2	464	32,1
Batcham	3538	1702	48,1	1494	87,8
Dschang	9450	6227	65,9	3226	51,8
Foumban	9818	8856	90,2	3245	36,6
Foumbot	4496	3725	82,9	2555	68,6
Galim	2022	1086	53,7	892	82,1
Kekem	1737	867	49,9	306	35,3
Kouoptamo	2357	1938	82,2	911	47,0
Malantouen	5291	4557	86,1	1813	39,8
Massangam	1963	1323	67,4	895	67,6
Mbouda	7981	3963	49,7	2576	65,0
Mifi	15260	9311	61,0	2537	27,2
Penka Michel	1265	1753	138,6	1112	63,4
Santchou	3326	709	21,3	184	26,0
OUEST	85980	56229	65,4	27706	49,3

Source : CNLP/OU

Tableau 7.14 : Diagnostic des cas de paludisme dans les formations sanitaires en 2019

District	Cas suspects de paludisme	Cas suspects testés	Pourcentage cas suspects testés (%)	Cas suspects testés par TDR	Pourcentage TDR dans le diagnostic (%)
Bafang	16570	16029	96,7	10855	67,7
Baham	9703	10126	104,4	7621	75,3
Bamendjou	5299	5408	102,1	4786	88,5
Bandja	4708	4740	100,7	3850	81,2
Bandjoun	14940	15340	102,7	11214	73,1
Bangangté	18908	18775	99,3	13537	72,1
Bangourain	11926	12650	106,1	10849	85,8
Batcham	6929	6759	97,5	5865	86,8

District	Cas suspects de paludisme	Cas suspects testés	Pourcentage cas suspects testés (%)	Cas suspects testés par TDR	Pourcentage TDR dans le diagnostic (%)
Dschang	32683	36736	112,4	22604	61,5
Foumban	56226	55447	98,6	33712	60,8
Foumbot	18776	18803	100,1	13422	71,4
Galim	6110	6161	100,8	4915	79,8
Kekem	5003	4969	99,3	4443	89,4
Kouoptamo	8952	8437	94,2	6658	78,9
Malantouen	30054	31542	105,0	29996	95,1
Massangam	6265	6326	101,0	5853	92,5
Mbouda	20984	21354	101,8	16558	77,5
Mifi	41371	45514	110,0	22757	50,0
Penka Michel	10838	10925	100,8	9784	89,6
Santchou	6770	6759	99,8	5364	79,4
OUEST	333015	342800	102,9	244640	71,4

Source : CNLP/OU

Tableau 7.15 : Traitement des cas de paludisme dans les formations sanitaires en 2019

District	Paludisme simple			Paludisme grave		
	Cas confirmés	% traités avec ACT	% traités avec ACT de 1ere ligne	Cas confirmés	% traités avec injectables	% traités avec artesunate
Bafang	3683	58,4	38,3	5047	93,5	23
Baham	1460	47,7	42,7	4018	95,4	8,3
Bamendjou	1106	66,8	49,3	2229	66,6	16,6
Bandja	852	72	70,4	1914	100,2	17,7
Bandjoun	2971	58,4	40,3	5292	90,9	13,9
Bangangté	4155	41,8	38,1	7103	98,5	24,5
Bangourain	3322	52,5	50,6	5879	96,5	22,6
Batcham	838	53,7	45,4	2565	97,6	13,9
Dschang	8431	61,6	38,4	10247	93,3	23,2
Foumban	18357	38,2	31,8	24529	93	15,6
Foumbot	4609	58	49,9	9515	95,7	22,7
Galim	1446	62,1	59,2	3182	98,4	25,6
Kekem	1014	55,6	49,9	2817	97,7	17,8
Kouoptamo	2350	101,4	81,7	5156	72,1	11,5
Malantouen	8244	59,7	53,6	14844	97,4	20,7
Massangam	1653	92,2	87,4	3732	98	20
Mbouda	4588	71	65	6195	91,7	23,9
Mifi	12240	48,1	33,1	15700	93,9	21,1
Penka Michel	1992	81,7	75,9	4154	96,1	28,9
Santchou	1239	74,7	65,9	3911	97	19

District	Paludisme simple			Paludisme grave		
	Cas confirmés	% traités avec ACT	% traités avec ACT de 1ere ligne	Cas confirmés	% traités avec injectables	% traités avec artesunate
OUEST	84550	55,3	44,8	138029	93,7	19,7

Source : CNLP/O

Tableau 7.16 : Taux de couverture vaccinale des enfants de 0-11 mois (par type de vaccin) au niveau régional, par Département et par Arrondissement en 2022

DS	Enfant							FE	
	BC G	PENTA 1	PENTA 3	VPO 3	RR 1	RR 2	VP I	TT 1	TT2 +
BAFANG	52	67	65	63	62	33	64	24	17
BAHAM	33	66	64	62	59	22	64	35	22
BAMENDJOU	55	81	85	81	75	25	85	24	30
BANDJA	44	71	80	74	59	39	79	24	18
BANDJOUN	51	76	79	77	74	47	79	27	24
BANGANGTE	42	67	65	60	60	26	65	29	23
BANGOURAIN	58	87	79	76	70	40	80	49	44
BATCHAM	21	60	54	47	49	27	54	17	17
DSCHANG	50	83	85	80	71	30	83	23	22
FOUMBAN	49	83	68	63	61	15	67	39	27
FOUMBOT	53	70	52	48	48	13	53	32	27
GALIM	34	63	66	62	56	29	65	20	15
KEKEM	32	47	47	40	47	20	44	15	11
KOUOPTAMO	51	92	88	78	85	48	86	35	30
MALENTOUEN	54	84	72	70	65	26	70	36	30
MASSANGAM	34	56	55	51	50	26	51	27	19
MBOUDA	51	83	80	76	78	42	80	27	22
MIFI	64	93	87	81	80	38	82	26	23
PENKA MICHEL	44	73	74	73	61	30	74	19	23
SANTCHOU	59	64	59	57	54	17	59	19	16
REGION	50	79	74	69	67	30	72	28	24

Source : DR MINSANTE/OU

CHAPITRE 8: EMPLOIS ET REVENUS

8.1 Présentation

Le nombre de demandeurs d'emploi en 2022 est de 564. Selon les différentes catégories socio professionnelles, Les manœuvres (225) sont les plus nombreux à demander l'emploi, suivi des agents de maîtrise (119) des cadres supérieurs (79) et des ouvriers (75). En ce qui concerne les placements, les manœuvres (17), les employés/ouvriers semi-qualifiés (16), sont les plus nombreux à s'être inséré dans un emploi par le canal de la DR-MINEFOP/Ouest.

FNE

Entre le 1^{er} janvier et le 31 décembre 2022, le Fonds national de l'emploi (FNE) a reçu et orienté 3247 candidats dont 1852 hommes et 1395 femmes dans lesquels on a 383 cadres, 753 agents de maîtrise et 2111 agents d'exécution.

Sur un nombre de poste de 2505 postes offert par le FNE, 2005 placements ont été effectués, D'où un taux de réalisation de 80,04 %. Dans la répartition selon la catégorie socio – professionnelle, les agents commerciaux viennent en tête avec 606 placements suivis du métier bâtiment (546).

8.2 Méthodologie

Les informations présentées dans ce chapitre ont été obtenues par l'exploitation des rapports d'activités de la DR-MINEFOP/Ouest et du fichier des données provenant de la Représentation du FNE pour la Région de l'Ouest.

8.3 Définitions

Catégorie socioprofessionnelle : Elément de la répartition de la Population active¹ en groupes présentant une certaine homogénéité sociale. Pour constituer ces groupes, on fait intervenir, en particulier :

- la profession ou le métier individuel exercé ;
- le statut soit, sensiblement, la situation dans la profession : travailleur indépendant avec ou sans salarié, aide familiale, salarié du secteur privé ou public, hiérarchie d'encadrement ;
- la branche d'activité économique ;
- pour les ouvriers, le degré de qualification.

Cadres supérieurs : Cette Catégorie regroupe les fonctionnaires des Catégories A et les personnels des Catégories 10 à 12 des secteurs privé et public.

¹ Population constituée par l'ensemble des personnes ayant un emploi ou à la recherche d'un emploi.

Cadres moyens : Cette Catégorie regroupe les fonctionnaires des Catégories B et les personnels des Catégories 8 et 9 des secteurs privé et public.

Secteur d'activité : Regroupement d'entreprises qui ont la même activité principale. On distingue 3 secteurs d'activité économique : le secteur primaire, le secteur secondaire et le secteur tertiaire.

Travailleur indépendant : Sont classés dans cette Catégorie les personnels des professions scientifiques, techniques, industrielles, commerciales, artisanales (y compris la pêche et la sylviculture), libérales exerçant à titre personnel, quel que soit leur niveau dans la hiérarchie de la profession. Dans certains cas, on distinguera ceux qui utilisent des personnels salariés et que l'on désigne « patrons », de ceux qui n'en utilisent pas ou qui utilisent un personnel ne remplissant pas les conditions d'être salarié.

8.4 Sources de données

Les données contenues dans ce chapitre sont issues des Rapports d'activités de la DR-MINEFOP/Ouest. Celles du FNE proviennent du fichier électronique de la Représentation du FNE pour la Région de l'Ouest.

8.5 Liste des tableaux

TABLEAU 8.1 : NOMBRE DE DEMANDE D'EMPLOI PAR SEXE ET PAR CATÉGORIE SOCIOPROFESSIONNELLE EN 2022	182
TABLEAU 8.2 : NOMBRE DE PLACEMENT PAR SEXE ET PAR NIVEAU D'INSTRUCTION EN 2022	182
TABLEAU 8.3 : NOMBRE DE PLACEMENT PAR SEXE ET PAR CATÉGORIE SOCIOPROFESSIONNELLE EN 2022	182
TABLEAU 8.4: CANDIDATS ACCUEILLIS ET ORIENTÉS AU FNE PAR SEXE ET PAR MÉTIER EN 2022	183
TABLEAU 8.5 : CANDIDATS ACCUEILLIS ET ORIENTÉS PAR SEXE ET PAR DIPLÔME EN 2022	184
TABLEAU 8.6 : CANDIDATS ACCUEILLIS ET ORIENTÉS PAR SEXE ET PAR CATÉGORIE SOCIO PROFESSIONNELLE EN 2022	184
TABLEAU 8.7 : OFFRES ET PLACEMENTS PAR CATÉGORIES SOCIOPROFESSIONNELLE EN 2022	184
TABLEAU 8.8 : OFFRES ET PLACEMENTS PAR SECTEURS D'ACTIVITÉS	185

TABLEAU 8.9 : CAPACITÉ DE FINANCEMENT ET FINANCEMENT EFFECTIF DES EMPLOIS INDÉPENDANTS	185
TABLEAU 8.10 : SITUATION CUMULÉE DES RECOUVREMENTS DES PRÊTS AUX PROMOTEURS AU 31 DÉCEMBRE 2022	186
TABLEAU 8.11 : RÉPARTITION DES CENTRES DE FORMATION PROFESSIONNELLE FONCTIONNELS DE LA RÉGION DE L'OUEST PAR DÉPARTEMENT ET SELON LE STATUT	186
TABLEAU 8.12 : RÉPARTITION DES APPRENANTS DES CFP DE LA RÉGION DE L'OUEST PAR DÉPARTEMENT ET SELON LE L'ORDRE D'ENSEIGNEMENT	186
TABLEAU 8.13 : RÉPARTITION DES FORMATEURS DES CPF DE LA RÉGION DE L'OUEST PAR DÉPARTEMENT ET SELON LE L'ORDRE D'ENSEIGNEMENT	187
TABLEAU : 8.14 : STATISTIQUE DES RÉSULTATS DE L'EXAMEN NATIONAL DE FIN DE FORMATION PROFESSIONNELLE DES SAR-SM, SESSIONS DE 2022 ET 2022	187
TABLEAU 8.15 : STATISTIQUE DES RÉSULTATS DE L'EXAMEN NATIONAL DE FIN DE FORMATION PROFESSIONNELLE, SESSIONS DE 2022 ET 2022	187
TABLEAU 8.16 : STATISTIQUE DES RÉSULTATS AUX EXAMENS SUPERVISÉS DE FIN DE FORMATION PROFESSIONNELLE (2022 ET 2022).....	188
TABLEAU 8.17 : STATISTIQUE DES RÉSULTATS AU CONCOURS D'ENTRÉE DANS LES SAR –SM (2022 ET 2022)	188
TABLEAU 8.18 : NOMBRE DE DOSSIERS DE DEMANDE DE BOURSE DE FORMATION PROFESSIONNELLE REÇUS, TRAITÉS ET TRANSMIS.....	189
TABLEAU 8.19: STATISTIQUE DES RÉSULTATS DE L'EXAMEN NATIONAL DE FIN DE FORMATION PROFESSIONNELLE, SESSIONS DE 2022	191
TABLEAU 8.20 : STATISTIQUE DES INSCRIPTIONS DE L'EXAMEN NATIONAL DE FIN DE FORMATION PROFESSIONNELLE, SESSIONS DE 2022	192
TABLEAU 8.21: EFFECTIFS DES APPRENANTS PAR SPÉCIALITÉ ET DÉPARTEMENT POUR L'ANNÉE 2022/2023.....	193
TABLEAU 8.22: EFFECTIFS DES FORMATEURS PAR SPÉCIALITÉ ET DÉPARTEMENT POUR L'ANNÉE DE FORMATION 2022/2023	195
TABLEAU 8.23: EFFECTIFS DES APPRENANTS PAR SPÉCIALITÉ POUR L'ANNÉE 2022/2023	196
TABLEAU 8.24: EFFECTIFS DES FORMATEURS PAR SPÉCIALITÉ POUR L'ANNÉE DE FORMATION 2022/2023	197
TABLEAU 8.25: STATISTIQUES RÉGIONALES DES RÉSULTATS PAR SPÉCIALITÉ EN 2022-2023	197

Tableau 8.1 : Nombre de demande d'emploi par sexe et par catégorie socioprofessionnelle en 2022

Catégorie socioprofessionnelle	2022	
	Masculin	Féminin
Cadre Supérieur, Ingénieur et assimilés	239	145
Cadre moyen, Agent de Maitrise	175	150
Employé/ouvrier qualifié	218	102
Employé/ouvrier semi qualifié	75	69
Manœuvre	330	/
Employeur	/	/
Travailleur pour compte propre	/	/
Aide-familial	/	44
Apprenti	88	23
Inclassable	/	/
Total	1125	718

Source : MINEFOP/Ouest

Tableau 8.2 : Nombre de placement par sexe et par niveau d'instruction en 2022

Niveau d'instruction	Nombre de placement en 2022		Total
	Masculin	Féminin	
Primaire	32	0	32
Secondaire	28	9	37
Supérieur	18	12	30
Total	78	21	99

Source : MINEFOP/Ouest

Tableau 8.3 : Nombre de placement par sexe et par catégorie socioprofessionnelle en 2022

Catégorie socioprofessionnelle	Nombre de placement en 2022		
	Masculin	Féminin	Total
Cadre Supérieur, ingénieur et assimilés	11	9	20
Cadre moyen, agent de Maitrise	7	3	10
Employé/ouvrier qualifié	20	0	20
Employé/ouvrier semi qualifié	32	0	32
Manœuvre		0	0
Employeur		0	0
Travailleur pour propre compte		9	9
Aide-familial			0

Apprenti			0
Inclassable			0
Total	78	21	99

Source : DR-MINEFOP/Ouest

Tableau 8.4: Candidats accueillis et orientés au FNE par sexe et par métier en 2022

Métiers	Hommes	Femmes	Totaux
Sans métier	406	345	751
Agent administratif et financier	8	59	67
Agent commercial	45	69	114
Agent de sécurité	0	1	1
Agriculteur	1	0	1
Cadre administratif et financier	32	55	87
Cadre commercial et marketing	22	8	30
Chauffeur	20	0	20
Coiffeur / esthéticien	0	13	13
Comptable	31	78	109
Conducteur d'engin et machine	10	0	10
Electrotechnicien / électricien	6	0	6
Employer de maison	1	1	2
Employer de banque	0	0	0
Employer hôtel / restaurant	43	6	49
Hôtesse	0	6	6
Informaticien	4	17	21
Ingénieur	1	7	8
Manœuvre / Manutentionnaire	17	21	38
Mécanicien	14	10	24
Métiers du bois	10	0	10
Métiers Bâtiment et TP	8	3	11
Personnel santé	7	17	24
Personnel tourisme	0	0	0
Sécretaire bureautique	3	20	23
Soudeur	4	0	4
Technicien de génie civil	7	0	7
Technicien de maintenance	4	3	7
Vendeur	4	6	10
Agent d'entretien	6	8	14
Assistant social	1	11	12
Juriste	0	1	1
Employé de bâtiment	11	13	24
Chimiste	0	3	3
Couturier	34	24	58
Enseignant	53	41	94
Environnementaliste	1	1	2

Métiers	Hommes	Femmes	Totaux
Laborantin	3	4	7
Technicien d'agriculture	53	66	119
Technicien télécom	1	3	4
Technicien vétérinaire	1	1	2
Divers	59	67	126
Totaux	1 081	1 126	2207

Source : DR/FNE-OU

Tableau 8.5 : Candidats accueillis et orientés par sexe et par diplôme en 2022

Diplômes	Hommes	Femmes	Totaux
Sans diplôme	370	280	650
CEP	20	18	38
BEPC / CAP	29	48	77
Probatoire	14	34	48
BAC	123	189	312
BTS / DUT	108	111	219
Licence	77	106	183
Maîtrise	35	21	56
Ingénieur	6	3	9
DEA	31	36	67
DESS	-	-	-
Doctorat	7	7	14
Totaux	820	853	1673

Source : DR/FNE-OU

Tableau 8.6 : Candidats accueillis et orientés par sexe et par catégorie socio professionnelle en 2022

Catégories	Hommes	Femmes	Totaux
Top Cadres	6	3	9
Autres cadres	109	122	231
Agents de maîtrise	148	219	367
Agents d'exécution	556	510	1066
Totaux	1 081	1 126	1673

Source : DR/FNE-OU

Tableau 8.7 : Offres et Placements par catégories socioprofessionnelle en 2022

Catégories	Nbre de Postes offerts	Placements		
		Hommes	Femmes	Totaux
Top Cadres	4	2	2	4
Autres cadres	113	53	47	100
Agents de maîtrise	335	83	242	325

Agents d'exécution	601	352	238	590
Total	1053	490	529	1019

Source : DR/FNE-OU

Tableau 8.8 : Offres et Placements par secteurs d'activités

Secteurs	Nbre de Postes offerts	Placements			Offres non satisfaites
		Hommes	Femmes	Totaux	
Agriculture	1	0	0	0	1
Administration	89	36	49	85	4
Aéronautique - Naval	47	27	18	45	2
Agro alimentaire	19	6	11	17	2
Agro-industrie et bois	25	15	10	25	0
Automobile et Motocycle	35	9	25	34	1
Banque - Assurance	28	1	25	26	2
Chimie, pétrochimie, caoutchouc, Plastique	231	65	162	227	4
Coiffure / esthétique	28	12	15	27	1
Commerce	172	157	11	168	4
Conseil et Formation	19	10	9	19	0
Construction, travaux publique	36	10	26	36	0
Electricité - électronique	1	1	0	1	0
Hôtellerie et restauration	11	6	1	7	4
Immobilier	8	6	1	7	1
Industrie. et arts graphique pub , spectacle	118	49	67	116	2
Informatique et TIC	52	19	32	51	1
Juridique	11	4	6	10	1
Métallurgie	8	1	6	7	1
Mines et pétrole	18	2	15	17	1
Micro finances	1	1	0	1	0
ONG et Organismes Internationaux	19	6	12	18	1
Santé	2	1	1	2	0
Sécurité	26	16	10	26	0
Service domestique, entretien, coiffure	4	2	1	3	1
Service assainissement	6	5	1	6	0
Socio-éducatif ; science humaine	28	15	12	27	1
Textile et cuir	1	1	0	1	0
Tourisme	4	0	4	4	0
Transport et magasinage	5	1	1	2	3
Verre	0	0	0	0	0
Elevage	15	7	4	11	4
Hygiène et salubrité	0	0	0	0	0
Total	1621	898	502	1400	221

Source : DR/FNE-OU

Tableau 8.9 : Capacité de financement et financement effectif des emplois indépendants

Rubriques	Prévisions	Réalisations
-----------	------------	--------------

	Effectifs	Coût	Effectifs	Coût
Projets financés	-	-	-	-
Auto emplois	-	8 617 647	-	-
Micro - entreprises	-	-	-	-
Total Projets individuels	-	8 617 647	-	-

Source : DR/FNE-OU

Tableau 8 10 : Situation cumulée des recouvrements des prêts aux promoteurs au 31 décembre 2022

Libellé	Individuels	PADER	Totaux
Nbre Promoteurs financés	593	5 018	5 611
Montant total des prêts	278 732 895	384 532 568	663 265 463
Montant échus	296 617 706	375 608 942	672 226 648
Montant recouvrés	178 096 924	200 190 432	378 287 356
Taux de recouvrement (%)	60,04	53,30	56,27

Source : DR/FNE-OU

Tableau 8.11 : Répartition des centres de formation professionnelle fonctionnels de la région de l'ouest par département et selon le statut

N°	DÉPARTEMENT	Effectif 2022		Effectif 2022	
		PUBLIC	PRIVE	PUBLIC	PRIVE
1	BAMBOUTOS	4	7	4	10
2	HAUT-NKAM	4	6	4	7
3	HAUTS PLATEAUX	6	1	6	1
4	KOUNG-KHI	3	5	3	6
5	MENOUA	4	18	4	20
6	MIFI	1	38	1	53
7	NDÉ	2	8	2	8
8	NOUN	7	11	7	17
TOTAL		31	94	31	122

Source : DR-MINEFOP/Ouest

Tableau 8.12 : Répartition des apprenants des CFP de la région de l'ouest par département et selon le l'ordre d'enseignement

N°	DÉPARTEMENT	EFFECTIFS 2022		EFFECTIFS 2022	
		PUBLIC	PRIVE	PUBLIC	PRIVE
1	BAMBOUTOS	340	172	326	136
2	HAUT-NKAM	128	4	132	29
3	HAUTS PLATEAUX	20	0	17	0
4	KOUNG-KHI	24	203	24	116
5	MENOUA	405	253	412	327
6	MIFI	23	503	16	410
7	NDÉ	29	29	29	16
8	NOUN	357	65	353	203
TOTAL		1316	1229	1309	1237

Source : DR-MINEFOP/Ouest

Tableau 8. 13 : Répartition des formateurs des CPF de la région de l'ouest par département et selon le l'ordre d'enseignement

N°	DÉPARTEMENT	EFFECTIFS 2022		EFFECTIFS 2022	
		PUBLIC	PRIVE	PUBLIC	PRIVE
1	BAMBOUTOS	38		40	
2	HAUT-NKAM	23		18	
3	HAUTS PLATEAUX	22		18	
4	KOUNG-KHI	18		15	
5	MENOUA	48		45	
6	MIFI	11		13	
7	NDÉ	6		5	
8	NOUN	27		25	
TOTAL		203		179	

Source : DR-MINEFOP/Ouest

Tableau : 8.14 : Statistique des résultats de l'examen national de fin de formation professionnelle des SAR-SM, sessions de 2022 et 2022

N°	DÉPARTEMENT	SESSION DE 2022				SESSION DE 2022			
		Inscrits	Présents	Admissibles	Taux de réussite (%)	Inscrits	Présents	Admissibles	Taux de réussite (%)
1	BAMBOUTOS	83	65	65	100	134	115	115	100,00
2	HAUT-NKAM	5	5	1	20	0	0	0	0,00
3	HAUTS PLATEAUX	40	39	37	95	55	52	52	100,00
4	KOUNG-KHI	7	6	6	100	4	3	3	100,00
5	MENOUA	169	152	131	86	126	113	112	99,12
6	MIFI	4	4	4	100	8	8	8	100,00
7	NDÉ	10	9	9	100	6	6	6	100,00
8	NOUN	52	51	50	98	40	35	35	100,00
TOTAL		370	331	303	92	373	332	331	99,70

Source : DR-MINEFOP/Ouest

Tableau 8.15 : Statistique des résultats de l'examen national de fin de formation professionnelle, sessions de 2022 et 2022

N°	DÉPARTEMENT	SESSION DE 2022				SESSION DE 2022			
		Inscrits	Présents	Admissibles	Taux de réussite	Inscrits	Présents	Admissibles	Taux de réussite
1	BAMBOUTOS	36	34			40			
2	HAUT-NKAM	4	4			17			
3	HAUTS PLATEAUX	0	0			0			

N°	DÉPARTEMENT	SESSION DE 2022				SESSION DE 2022			
		Inscrits	Présents	Admis	Taux de réussite	Inscrits	Présents	Admis	Taux de réussite
4	KOUNG-KHI	3	3			12			
5	MENOUA	95	90			155			
6	MIFI	285	270			317			
7	NDÉ	13	12			16			
8	NOUN	35	32			52			
TOTAL		471	445	400	91,53	609			

Source : DR-MINEFOP/Ouest

Tableau 8.16 : Statistique des résultats aux examens supervisés de fin de formation professionnelle (2022 et 2022)

N°	DÉPARTEMENT	ANNEE 2022				ANNEE DE 2022			
		Inscrits	Présents	Admis	Taux de réussite	Inscrits	Présents	Admis	Taux de réussite
1	BAMBOUTOS	68	65	60	92,31	48			
2	HAUT-NKAM	0	0	0	-	6			
3	HAUTS PLATEAUX	0	0	0	-	0			
4	KOUNG-KHI	106	102	98	96,08	52			
5	MENOUA	79	77	74	96,10	86			
6	MIFI	103	99	99	100,00	51			
7	NDÉ	9	9	8	88,89	0			
8	NOUN	15	15	15	100,00	75			
TOTAL		379	367	354	96,46	318			

Source : DR-MINEFOP/Ouest

Tableau 8.17 : Statistique des résultats au concours d'entrée dans les SAR –SM (2022 et 2022)

N°	DÉPARTEMENT	SESSION DE 2022				SESSION DE 2022			
		Inscrits	Présents	Admis	Taux de réussite	Inscrits	Présents	Admis	Taux de réussite
1	BAMBOUTOS	165	161	161	100	76	70	70	100
2	HAUT-NKAM	31	30	30	100	6	6	6	100
3	HAUTS PLATEAUX	0	0	0	-	3	3	3	100
4	KOUNG-KHI	0	0	0	-	0	0	0	-
5	MENOUA	59	58	58	100	0	0	0	-
6	MIFI	14	14	14	100	0	0	0	-
7	NDÉ	2	1	1	100	0	0	0	-
8	NOUN	29	19	19	100	0	0	0	-
TOTAL		300	283	283	100	85	79	79	100

Source : DR-MINEFOP/Ouest

Tableau 8.18 : Nombre de dossiers de demande de bourse de formation professionnelle reçus, traités et transmis

N°	ANNEE 2022		ANNEE 2022	
	SPECIALITES	Nombre	SPECIALITES	Nombre
1	DECORATION INTERNE	2	DECORATION INTERNE	1
2	MAINTENANCE SYSTEME RESEAU INFORMATIQUE	1	MAINTENANCE SYSTEME RESEAU INFORMATIQUE	4
3	MACONNERIE	1	PROGRAMMATION	1
4	STYLISME MODELISME	14	AGROPASTORAL	6
5	SECRETARIAT DE DIRECTION	5	STYLISME MODELISME	18
6	COMPTABILITE INFORMATISEE ET GESTION	11	SECRETARIAT DE DIRECTION	3
7	SECRETARIAT MEDICAL	12	COMPTABILITE INFORMATISEE ET GESTION	6
8	IH	2	SECRETARIAT MEDICAL	6
9	SECRETARIAT COMPTABLE	7	SECRETARIAT COMPTABLE	2
10	MECATRONIQUE	1	MECATRONIQUE	3
11	MAINTENANCE INDUSTRIELLE	7	MAINTENANCE INDUSTRIELLE	3
12	MAINTENANCE INFORMATIQUE	3	MAINTENANCE INFORMATIQUE	4
13	HR-CBR	9	HR-CBR	18
14	HR-HEB	2	HR-TOURISME	9
15	METIERS DE BEAUTE	2	METIERS DE BEAUTE	1
16	VENDEUR EN PHARMACIE	5	VENDEUR EN PHARMACIE	9
17	CONDUCTEUR D'ENGINS LOURDS	3	CONDUCTEUR D'ENGINS LOURDS	5
18	COIFFURE PROFESSIONNELLE	1	COIFFURE PROFESSIONNELLE	2
19	ELECTRONIQUE INDUSTRIELLE	5	ELECTRONIQUE INDUSTRIELLE	1
20	FROID ET CLIMATISATION	1	FROID ET CLIMATISATION	1
21	ELECTRICITE INDUSTRIELLE	1	ELECTRICITE INDUSTRIELLE	1

N°	ANNEE 2022		ANNEE 2022	
	SPECIALITES	Nombre	SPECIALITES	Nombre
22	ELECTRONIQUE	2	ESCO	7
			MARKETING DIGITAL	3
23	COUTURE	2	SECRETARIAT BUREAUTIQUE BILINGUE	2
24	BUREAUTIQUE	6	ASSISTANT GEOMETRE	1
25	ESCO	7	GP	8
26	ELEVAGE	7	METIERS DE BOIS	1
27	MRI	1	SOUDURE	2
28	MARKETING AGENT COMMERCIAL	7	MENU-EBENISTERIE	1
29	AUDIT ET CONTROLE DE GESTION	1	COMPTABILITE MATIERE	2
30	SECRETARIAT BUREAUTIQUE BILINGUE	12	CHAUDRONNERIE	3
31	SECRETARIAT BUREAUTIQUE	7	MASSOTHERAPIE	1
32	ASSISTANT GEOMETRE	4	GESTION ET EVALUATION DES PROJETS	18
33	COMPTABILITE INFORMATISEE ET GESTION	6	PLOMBERIE TUYAUTERIE	2
34	GEOMETRE TOPOGRAPHE	1	FISCALITE D'ENTREPRISE	1
35	MAV	10	DIETETIQUE	1
36	GP	7	MAINTENANCE ELECTRONIQUE	2
37	METIERS DE BOIS	2	SB	6
38	SOUDURE	1	PRODUCTION VEGETALE	1
39	MENU-EBENISTERIE	1	CARRELAGE BATIMENT	1
40	ENERGIE RENOUELABLE	1	FABRICATION MECANIQUE	2
41	PRODUCTION ANIMALE	1	DM	11
42	TECHNIQUE ET MISE EN ŒUVRE	1	SC	1

N°	ANNEE 2022		ANNEE 2022	
	SPECIALITES	Nombre	SPECIALITES	Nombre
	DES MATERIAUX MICRO-BETON			
43	COIFFURE	6	ELECTRICITE BATIMENT	2
44	AIDE COMPTABLE	1	ENERGIE RENOUVELABLE	1
45	COMPTABILITE	2	DEVELOPPEMENT D'APLICATION	4
46	AUXILIAIRE DE VIE	1	PIS	7
	TOTAL	178	TOTAL	195

Source : DR-MINEFOP/Ouest

Tableau 8.19: Statistique des résultats de l'examen national de fin de formation professionnelle, sessions de 2022

N°	SPECIALITE	INSCRITS	PRÉSENTS	ADMIS	TAUX DE REUSSITE(%)
1	SECRETARIAT BUREAUTIQUE (SB)	48	44	37	84,09
2	SECRETARIAT BUREAUTIQUE BILINGUE (SBB)	4	4	1	25,00
3	SECRETARIAT DE DIRECTION (SD)	22	22	22	100,00
4	SECRETARIAT COMPTABLE (SC)	25	24	16	66,67
5	COMPTABILITE INFORMATISEE ET GESTION (CIG)	61	55	49	89,09
6	MAINTENANCE INFORMATIQUE (MI)	25	22	22	100,00
7	MAINTENANCE DES RESEAUX INFORMATIQUES (MRI)	12	10	9	90,00
8	GRAPHISME DE PRODUCTION (GP)	32	26	21	80,77
9	MAINTENANCE AUDIOVISUELLE(MAV)	4	4	4	100,00
10	HOT-RESTO, CUISINE BAR RESTAURANT (CBR)	63	60	58	96,67
11	HOT-RESTO, HEBERGEMENT (HEB)	2	2	1	50,00
12	HOT-RESTO, GESTION HOTELIERE (GH)	16	15	15	100,00
13	COIFFURE	7	6	6	100,00

N°	SPECIALITE	INSCRITS	PRÉSENTS	ADMIS	TAUX DE REUSSITE(%)
	PROFESSIONNELLE (CP)				
14	ESTHETIQUE COSMETIQUE (ESCO)	17	14	14	100,00
15	DELEGUE MEDICAL (DM)	51	50	50	100,00
16	SECRETARIAT MEDICAL (SM)	12	11	9	81,82
17	VENDEUR EN PHARMACIE (VPH)	57	57	55	96,49
18	CONDUCTEUR D'ENGINS LOURDS ET MANUTENTION (CELM)	11	10	10	100,00
19	REPARATION AUTOMOBILE (RA)	2	1	1	100,00
	TOTAL	471	437	400	91,53

Source : DR-MINEFOP/Ouest

Tableau 8.20 : Statistique des inscriptions de l'examen national de fin de formation professionnelle, sessions de 2022

N°	SPECIALITES	INSCRITS
1	SECRETARIAT BUREAUTIQUE (SB)	48
2	SECRETARIAT BUREAUTIQUE BILINGUE (SBB)	12
3	SECRETARIAT DE DIRECTION (SD)	26
4	SECRETARIAT COMPTABLE (SC)	39
5	COMPTABILITE INFORMATISEE ET GESTION (CIG)	51
6	MAINTENANCE INFORMATIQUE (MI)	15
7	MAINTENANCE DES RESEAUX INFORMATIQUES (MRI)	12
8	GRAPHISME DE PRODUCTION (GP)	56
9	MONTAGE AUDIO VISUEL (MOAV)	1
10	WEBMESTRE (WM)	3
11	ELECTRICITE BATIMENT	1
12	PLOMBERIE ET INSTALLATION SANITAIRE (PIS)	1
13	CONDUCTEUR D'ENGINS LOURDS ET MANUTENTION (CELM)	26
14	SOUDURE (SOU)	4
15	ELECTRONIQUE (ELQ)	2
16	FABRICATION MECANIQUE (FM)	1
17	MAINTENANCE AUDIOVISUELLE(MAV)	2
18	REPARATION AUTOMOBILE (RA)	6
19	HOT-RESTO, CUISINE BAR RESTAURANT (CBR)	100
20	HOT-RESTO, HEBERGEMENT (HEB)	1
21	HOT-RESTO, GESTION HOTELIERE (GH)	14
22	COIFFURE PROFESSIONNELLE (CP)	3
23	ESTHETIQUE COSMETIQUE (ESCO)	31
24	SECRETARIAT MEDICAL (SM)	8
25	VENDEUR EN PHARMACIE (VPH)	90

N°	SPECIALITES	INSCRITS
26	DELEGUE MEDICAL (DM)	56
TOTAL		609

Source : DR-MINEFOP/Ouest

Tableau 8.21: Effectifs des apprenants par spécialité et département pour l'année 2022/2023

DEPARTEMENT	Effectifs des apprenants de 1 ^{ère} Année			Effectifs des apprenants de 2 ^{ème} année			Effectif total des apprenants		
	Garçon	Fille	Total	Garçon	Fille	Total	Garçon	Fille	Total
BAMBOUTOS									
Maçonnerie	41	0	41	42	0	42	83	0	83
Menuiserie	22	0	22	17	0	17	39	0	39
Electricité Bâtiment	12	1	13	5	0	5	17	1	18
Couture	0	47	47	0	26	26	0	73	73
Mécanique Automobile	26	0	26	10	0	10	36	0	36
Plomberie et Installation	2	0	2	1	0	1	3	0	3
Economie Sociale et F.	0	8	8	0	3	3	0	11	11
TOTAL	103	56	159	75	29	104	178	85	263
HAUT NKAM									
Maçonnerie	38	2	40	19	1	20	57	3	60
Menuiserie	25	0	25	8	0	8	33	0	33
Electricité Bâtiment	1	0	1	2	0	2	3	0	3
Couture	0	15	15	0	15	15	0	30	30
Mécanique Automobile	17	0	17	14	0	14	31	0	31
Economie Sociale et F.	0	4	4	0	1	1	0	5	5
TOTAL	81	21	102	43	17	60	124	38	162
HAUTS - PLATEAUX									
Menuiserie	0	0	0	1	1	2	1	1	2
Couture	0	0	0	0	1	1	0	1	1
TOTAL	0	0	0	1	2	3	1	2	3
KOUNG KHI									
Maçonnerie	7	0	7	2	0	2	9	0	9
Couture	0	2	2	0	1	1	0	3	3
TOTAL	7	2	9	2	1	3	2	3	12
MENOUA									
Maçonnerie	53	0	53	55	1	56	108	1	109

DEPARTEMENT	Effectifs des apprenants de 1 ^{ère} Année			Effectifs des apprenants de 2 ^{ème} année			Effectif total des apprenants		
	Garçon	Fille	Total	Garçon	Fille	Total	Garçon	Fille	Total
Menuiserie	34	0	34	34	0	34	68	0	68
Electricité Bâtiment	9	0	9	13	0	13	22	0	22
Couture	0	38	38	0	45	45	0	83	83
Mécanique Automobile	20	0	20	19	0	19	39	0	39
Plomberie et Installation	10	2	12	11	0	11	21	2	23
Economie Sociale et F.	0	5	5	1	2	3	1	7	8
Secrétariat Bureautique	0	2	2	0	2	2	0	4	4
TOTAL	126	45	171	133	50	183	264	97	356
MIFI									
Maçonnerie	2	0	2	0	0	0	2	0	2
Menuiserie	2	0	2	3	0	3	5	0	5
Electricité Bâtiment	1	1	2	1	1	2	2	2	4
Couture	0	2	2	0	2	2	0	4	4
Mécanique Automobile	3	0	3	2	0	2	5	0	5
Economie Sociale et F.	0	0	0	0	2	2	0	2	2
TOTAL	8	3	11	6	5	11	14	8	22
NDE									
Maçonnerie	2	0	2	3	0	3	5	0	5
Menuiserie	1	0	1	4	0	4	5	0	5
Couture	0	1	1	0	6	6	0	7	7
TOTAL	3	1	4	7	6	13	10	7	17
NOUN									
Maçonnerie	105	0	105	38	0	38	143	0	143
Menuiserie	18	0	18	7	0	7	25	0	25
Electricité Bâtiment	23	0	23	4	0	4	27	0	27
Couture	0	63	63	0	15	15	0	78	78
Mécanique Automobile	4	0	4	0	0	0	4	0	4
Economie Sociale et F.	7	51	58	1	17	18	8	68	76
TOTAL	157	114	271	50	32	82	207	146	353

Source : DR-MINEFOP/Ouest

Tableau 8.22: Effectifs des formateurs par spécialité et département pour l'année de formation 2022/2023

DEPARTEMENT	SPECIALITES	EFFECTIFS DES FORMATEURS			BESOINS EN FORMATEUR
		Homme	Femme	Total	
BAMBOUTOS	Maçonnerie	7	0	7	0
	Menuiserie	4	0	4	2
	Electricité Bâtiment	3	1	4	2
	Plomberie et Installation S.	1	0	1	2
	Couture	0	6	6	2
	Mécanique Automobile	4	0	4	2
	Economie Sociale et F.	0	3	3	2
	Autres (EG, TQG, EPS...)	2	4	6	6
TOTAL		21	14	35	18
HAUT-NKAM	Maçonnerie	2	0	2	7
	Menuiserie	4	0	4	4
	Electricité Bâtiment	3	0	3	4
	Plomberie et Installation S.	0	0	0	0
	Couture	0	2	2	6
	Mécanique Automobile	4	0	4	0
	Economie Sociale et F.	0	1	1	5
	Autres (EG, TQG, EPS...)	0	3	3	9
TOTAL		13	6	19	35
HAUTS-PLATEAUX	Maçonnerie	1	0	1	4
	Menuiserie	2	0	2	2
	Electricité Bâtiment	2	1	3	1
	Plomberie et Installation S.	2	0	2	0
	Couture	0	2	2	2
	Mécanique Automobile	2	1	3	3
	Economie Sociale et F.	0	0	0	3
	Autres (EG, TQG, EPS...)	3	1	4	6
TOTAL		12	5	17	21
KOUNG-KHI	Maçonnerie	2	0	2	3
	Menuiserie	1	0	1	2
	Electricité Bâtiment	1	0	1	3
	Plomberie et Installation S.	0	0	0	1
	Couture	0	2	0	2
	Mécanique Automobile	2	0	2	2
	Economie Sociale et F.	0	1	1	1
	Autres (EG, TQG, EPS...)	1	3	4	3
TOTAL		7	6	13	17
MENOUA	Maçonnerie	6	0	6	0
	Menuiserie	7	0	7	0
	Electricité Bâtiment	5	0	5	2
	Plomberie et Installation S.	3	1	4	0
	Couture	0	6	6	1
	Mécanique Automobile	4	0	4	0
	Economie Sociale et F.	0	5	5	0
	Autres (EG, TQG, EPS...)	3	4	7	8

DEPARTEMENT	SPECIALITES	EFFECTIFS DES FORMATEURS			BESOINS EN FORMATEUR
TOTAL		28	16	44	11
MIFI	Maçonnerie	0	0	0	2
	Menuiserie	2	0	2	0
	Electricité Bâtiment	2	0	0	0
	Plomberie et Installation S.	0	0	0	0
	Couture	0	3	3	0
	Mécanique Automobile	1	0	1	1
	Economie Sociale et F.	0	1	1	1
	Autres (EG, TQG, EPS...)	0	3	3	1
TOTAL		5	7	12	5
NDE	Maçonnerie	1	0	1	1
	Menuiserie	0	0	0	1
	Electricité Bâtiment	0	0	0	1
	Plomberie et Installation S.	0	0	0	0
	Couture	0	1	1	1
	Mécanique Automobile	0	0	0	0
	Economie Sociale et F.	0	1	1	0
	Autres (EG, TQG, EPS...)	0	2	2	1
TOTAL		1	4	5	5
NOUN	Maçonnerie	6	0	6	3
	Menuiserie	5	0	5	3
	Electricité Bâtiment	2	0	2	5
	Plomberie et Installation S.	0	0	0	1
	Couture	0	2	2	6
	Mécanique Automobile	0	0	0	1
	Economie Sociale et F.	0	2	2	5
	Autres (EG, TQG, EPS...)	4	2	6	4
TOTAL		17	6	23	28

Source : DR-MINEFOP/Ouest

Tableau 8.23: Effectifs des apprenants par spécialité pour l'année 2022/2023

SPECIALITE	Effectifs des apprenants de 1 ^{ère} Année			Effectifs des apprenants de 2 ^{ème} année			Effectif total des apprenants		
	Garçon	Fille	Total	Garçon	Fille	Total	Garçon	Fille	Total
Maçonnerie	248	2	250	159	2	161	407	4	375
Menuiserie	102	0	102	74	1	75	176	1	177
Electricité Bâtiment	46	2	48	25	1	26	71	3	74
Couture	0	168	168	0	111	111	0	279	279
Mécanique Automobile	70	0	70	45	0	45	115	0	115
Plomberie et Installation Sanitaire	12	2	14	12	0	12	24	2	26
Economie Sociale et Familiale	7	68	75	2	25	27	9	93	102
Secrétariat Bureauitique	0	2	2	0	2	2	0	4	4
TOTAL	485	244	729	317	142	459	802	386	1188

Source : DR-MINEFOP/Ouest

Tableau 8.24: Effectifs des formateurs par spécialité pour l'année de formation 2022/2023

SPECIALITE	Effectifs des apprenants de 1 ^{ère} Année			Effectifs des apprenants de 2 ^{ème} année			Effectif total des apprenants		
	Garçon	Fille	Total	Garçon	Fille	Total	Garçon	Fille	Total
Maçonnerie	248	2	250	159	2	161	407	4	375
Menuiserie	102	0	102	74	1	75	176	1	177
Electricité Bâtiment	46	2	48	25	1	26	71	3	74
Couture	0	168	168	0	111	111	0	279	279
Mécanique Automobile	70	0	70	45	0	45	115	0	115
Plomberie et Installation Sanitaire	12	2	14	12	0	12	24	2	26
Economie Sociale et Familiale	7	68	75	2	25	27	9	93	102
Secrétariat Bureautique	0	2	2	0	2	2	0	4	4
TOTAL	485	244	729	317	142	459	802	386	1188

Source : DR-MINEFOP/Ouest

Tableau 8.25: Statistiques régionales des résultats par spécialité en 2022-2023

SPÉCIALITÉ	INSCRITS	PRÉSENTS	ABSENTS	ADMIS	REFUSÉS	TAUX DE RÉUSSITE
Maçonnerie	121	107	14	107	0	100
Menuiserie	44	39	5	39	0	100
Mécanique Automobile	52	47	5	46	1	97,9
Electricité	30	29	1	29	0	100
Couture	102	87	15	87	0	100
Economie Sociale et Familiale	15	14	1	14	0	100
Secrétariat Bureautique	1	1	0	1	0	100
Plomberie et Installation Sanitaire	8	8	0	8	0	100
TOTAL	373	332	41	331	1	99,7

Source : DR-MINEFOP/Ouest

Tableau 8.26: Statistiques régionales des résultats par département en 2022-2023

SPÉCIALITÉ	INSCRITS	PRÉSENTS	ABSENTS	ADMIS	REFUSÉS	TAUX DE RÉUSSITE
BAMBOUTOS	134	115	19	115	0	100
HAUTS-PLATEAUX	0	0	0	0	0	0
HAUT-NKAM	55	52	3	52	0	100
KOUNG KHI	4	3	1	3	0	100
MENOUA	126	113	13	112	1	99,12

MIFI	8	8	0	8	0	100
NDE	6	6	0	6	0	100
NOUN	40	35	5	35	0	100
TOTAL	373	332	41	331	1	99,70

Source : DR-MINEFOP/Ouest

Chapitre 9 : TRAVAIL, PROTECTION SOCIALE ET ASSURANCE

La Caisse nationale de prévoyance sociale est l'organe chargée d'assurer, dans le cadre de la politique de protection sociale du gouvernement **camerounais**, le service des prestations aux travailleurs assurés et à leurs ayants droit. Elle a pour objectif la gestion obligatoire du régime de protection sociale des travailleurs du secteur privé et assimilés et des travailleurs indépendants. Dans ce cadre, elle recouvre des cotisations sociales et sert en contrepartie des prestations. La CNPS couvre trois branches de sécurité sociale dont : les Prestations familiales (PF), les Pensions vieillesse, d'invalidité et de décès (PVID) et les Risques professionnels (RP).

9.2 Méthodologie

La collecte des données a été faite à la Délégation Régionale du Travail et de la Sécurité Sociale pour ce qui concerne certains indicateurs relatifs à l'action sanitaire et sociale et au Centre de Prévoyance Sociale de Bafoussam pour l'évolution des prestations servies, l'évolution de l'immatriculation de nouveaux travailleurs, l'évolution des produits techniques de la branche des risques professionnels et l'évolution des déclarations des accidents de travail.

9.3 Définitions

Prestation : Droit en espèces ou en nature fournie à un assuré social, son conjoint, ses descendants ou ascendants.

Allocation : Prestation de sécurité sociale versée soit périodiquement (PF) soit en une seule fois (Vieillesse).

Pension : Prestation périodique servie au titre de la vieillesse, de l'invalidité et du décès.

Pensionné : Ensemble des bénéficiaires de pensions au titre de l'assurance vieillesse, invalidité et décès.

Immatriculation : Opération administrative se traduisant par l'attribution d'un identifiant aux travailleurs ou aux employeurs.

Travailleur immatriculé : Travailleur affilié au régime et à qui est attribué un identifiant.

Employeur : Personne physique ou morale utilisant d'une manière permanente, temporaire ou occasionnelle un ou plusieurs travailleurs moyennant une rémunération

9.4 Sources de documentation

Les informations de ce chapitre proviennent de l'exploitation des données de la Délégation Régionale du Travail et de la Sécurité Sociale de l'Ouest (DRTSS), et de la Caisse Nationale de Prévoyance Sociale de Bafoussam (CNPS) en 2022.

9.5 Liste des tableaux

TABLEAU 9.1 RECRUTEMENTS, LICENCIEMENTS ET ACCIDENTS DE TRAVAIL ENREGISTRÉS DANS LES ENTREPRISES EN 2022	201
TABLEAU 9.2: NOUVELLES IMMATICULATIONS ASSURÉS OBLIGATOIRE SUIVANT LES MOIS DE 2009 À 2022	201
TABLEAU 9.3: EVOLUTION DE L'EFFECTIF D'ASSURÉS OBLIGATOIRES ACTIFS DE 2009 À 2022	201
TABLEAU 9.4: EVOLUTION DE L'EFFECTIF D'ASSURÉS OBLIGATOIRES SUSPENDUS SUIVANT LES MOIS DE 2009 À 2022	202
TABLEAU 9.5: EVOLUTION DE L'EFFECTIF D'ASSURÉS OBLIGATOIRES RADIÉS DE 2010 À 2022	202
TABLEAU 9.6: STATISTIQUES BUREAU TOTAL ANNÉE 2022	203
TABLEAU 9.7: EVOLUTION DES PRESTATIONS SERVIES DE 2013 À 2022	203
TABLEAU 9.8: EVOLUTION DE L'EFFECTIF DES BÉNÉFICIAIRES DE PRESTATIONS FAMILIALES DE 2013 À 2022	203
TABLEAU 9.9: EVOLUTION DES DÉCLARATIONS DES ACCIDENTS DE TRAVAIL DE 2013 A 2022	204
TABLEAU 9.10: EVOLUTION DES PRODUITS DE L'ACTION SANITAIRE ET SOCIALE DE 2013 À 2022	204

Tableau 9.1 Recrutements, licenciements et Accidents de travail enregistrés dans les entreprises en 2022

Libellés	Nombre de personnes
Nombre de licenciements dans les entreprises	119
Nombre de recrutements dans les entreprises	111
Nombre de plaintes des employés reçues	245
Nombre de cas d'accidents de travail enregistrés	9

Source : DR MINTSS/Ouest

Tableau 9.2: Nouvelles Immatriculations Assurés Obligatoire suivant les mois de 2009 à 2022

PERIODES	NOUVELLES IMMATRICULATIONS ASSURES OBLIGATOIRES													2022
	2009	2010	2011	2012	2013	2014	2015	2016	2017	2018	2019	2020	2022	
JANVIER	77	78	131	42	142	160	211	113	116	215	100	105	224	235
FEVRIER	77	45	39	152	157	69	157	174	75	127	133	478	242	208
MARS	46	39	175	58	89	111	230	351	142	217	135	442	171	234
AVRIL	57	54	80	150	89	91	169	261	131	103	145	299	147	575
MAI	45	35	62	224	87	124	167	219	136	91	217	119	150	336
JUIN	81	68	78	82	113	118	147	144	145	225	180	164	162	134
JUILLET	62	1	37	152	84	167	217	127	120	176	138	147	192	184
AOÛT	86	6	132	101	106	235	280	158	148	122	122	177	189	158
SEPTEMBRE	4	35	40	61	132	281	192	484	221	287	122	189	211	221
OCTOBRE	101	81	59	29	156	362	142	200	133	203	202	242	216	227
NOVEMBRE	70	88	22	69	145	349	160	157	140	158	139	227	220	361
DECEMBRE	66	99	39	65	281	265	108	238	80	140	142	354	142	225
TOTAL	772	629	894	1185	1581	2332	2180	2626	1587	2064	1776	2943	2266	3098

Source : CNPS/Bafoussam

Tableau 9.3: Evolution de l'effectif d'Assurés Obligatoires Actifs de 2009 à 2022

PERIODES	NOMBRE D'ASSURES OBLIGATOIRES ACTIFS													2022
	2009	2010	2011	2012	2013	2014	2015	2016	2017	2018	2019	2020	2022	
JANVIER	1425	1503	1571	1647	1778	1932	2170	1378	2345	2366	2547	2725	30596	30817
	9	2	4	9	8	2	5	7	5	1	3	3		
FEVRIER	1433	1507	1575	1663	1802	1939	2186	2396	2353	2364	2560	2773	30599	31025
	6	7	3	1	5	1	2	1	0	7	6	1		
MARS	1438	1511	1592	1668	1811	1950	2209	2432	2367	2387	2574	2817	30599	31259
	2	6	8	9	4	2	2	2	2	5	0	3		
AVRIL	1443	1517	1600	1683	1820	1959	2226	2458	2380	2389	25.88	2847	30600	31834
	9	0	8	9	3	3	1	3	3	7	5	2		

PERIODES	NOMBRE D'ASSURES OBLIGATOIRES ACTIFS														
	2009	2010	2011	2012	2013	2014	2015	2016	2017	2018	2019	2020	2022	2022	
MAI	1448 4	1520 5	1607 0	1706 3	1829 0	1971 7	2242 8	2480 2	2393 9	2401 2	2610 2	2859 1	30592	32170	
JUIN	1456 5	1527 3	1614 8	1714 5	1840 3	1983 5	2257 5	2494 6	2408 4	2428 7	26.28 2	2875 5	30598	32304	
JUILLET	1462 7	1527 4	1618 5	1729 7	1848 7	2000 2	2279 2	2507 3	2420 4	2436 2	26.42 0	2890 2	30594	32488	
AOUT	1471 3	1528 0	1631 7	1739 8	1859 3	2023 7	2307 2	2523 1	2435 2	2447 2	2654 2	2907 9	30600	32646	
SEPTEMBRE	1471 7	1531 5	1635 7	1745 9	1872 5	2051 8	2326 4	2571 5	2457 3	2484 6	2666 5	2926 8	30595	32867	
OCTOBRE	1481 8	1539 6	1641 6	1748 8	1888 1	2088 0	2340 6	2591 5	2470 6	2490 3	2686 7	2951 0	30595	33094	
NOVEMBRE	1488 8	1548 4	1643 8	1755 7	1902 6	2122 9	2356 6	2607 2	2484 6	2499 8	27.00 6	2973 7	30595	33455	
DECEMBRE	1495 4	1558 3	1647 7	1764 6	1916 2	2149 4	2367 4	2631 0	2492 7	2505 7	2714 8	3009 1	30582	33680	
TOTAL	1495 4	1558 3	1647 7	1764 6	1916 2	2149 4	2367 4	2631 0	2492 7	2505 7	2714 8	3009 1	36714 5	38763 9	

Source : CNPS/Bafoussam

Tableau 9.4: Evolution de l'effectif d'Assurés Obligatoires suspendus suivant les mois de 2009 à 2022

PERIODES	NOMBRE D'ASSURES OBLIGATOIRES SUSPENDUS														
	2009	2010	2011	2012	2013	2014	2015	2016	2017	2018	2019	2020	2022	2022	
JANVIER	14	15	10	7	28	18	44	23	13	9	14	13	144	131	
FEVRIER	8	2	1	20	31	13	19	17	8	10	14	113	178	154	
MARS	3	2	16	6	39	26	29	4	8	14	9	78	166	175	
AVRIL	11	12	15	11	12	9	19	13	15	9	21	20	144	150	
MAI	9	6	3	30	16	16	9	7	8	18	16	15	172	254	
JUIN	17	18	9	22	16	23	19	17	9	22	27	20	237	168	
JUILLET	7	0	11	21	20	13	5	9	4	18	50	8	142	108	
AOUT	12	1	15	10	15	21	19	3	9	2	3	14	161	177	
SEPTEMBRE	1	2	4	6	12	107	26	13	7	14	7	9	152	127	
OCTOBRE	8	15	10	19	8	48	26	11	6	6	39	16	170	109	
NOVEMBRE	12	10	6	7	9	30	20	4	7	6	21	32	186	120	
DECEMBRE	3	16	6	8	18	35	15	4	5	10	17	34	112	107	
TOTAL	105	99	106	167	224	359	250	125	99	120	238	372	1964	1780	

Source : CNPS/Bafoussam

Tableau 9.5: Evolution de l'effectif d'Assurés Obligatoires radiés de 2010 à 2022

PERIODES	NOMBRE D'ASSURES OBLIGATOIRES RADIES														
	2010	2011	2012	2013	2014	2015	2016	2017	2018	2019	2020	2022	2022		
JANVIER	0	0	0	0	0	0	0	0	0	-	-	8	10		
FEVRIER	0	1	1	0	0	0	0	0	1	-	-	14	7		
MARS	0	0	0	0	0	0	0	0	0	-	-	16	7		
AVRIL	1	0	0	0	0	0	0	0	0	-	-	16	19		
MAI	0	1	0	0	0	0	0	0	1	-	-	23	10		
JUIN	0	0	0	0	0	0	0	0	1	-	-	14	11		

PERIODES	NOMBRE D'ASSURES OBLIGATOIRES RADIES												
	2010	2011	2012	2013	2014	2015	2016	2017	2018	2019	2020	2022	2022
JUILLET	0	0	0	1	0	0	0	0	0	-	-	14	10
AOUT	0	0	0	0	0	0	0	0	0	-	-	9	14
SEPTEMBRE	0	0	1	0	0	0	0	0	0	-	-	8	13
OCTOBRE	1	0	0	0	0	0	0	0	0	-	-	10	14
NOVEMBRE	0	0	0	0	0	0	0	0	0	-	-	14	16
DECEMBRE	0	0	0	0	0	0	0	1	0	-	-	8	5
TOTAL	2	2	2	1	0	0	0	1	3	-	-	154	136

Source : CNPS/Bafoussam

Tableau 9.6: Statistiques bureau total année 2022

	RECUS	TRANSMIS	REJETES	EN COURS	LIQUIDES	
					DANS LE DELAI	HORS DELAI
PF	1372	1367	2	5	1157	210
PVID	371	314	0	57	275	39
RP	88	56	0	32	56	0
TOTAL	2417	2471	0	0	2397	20

Source : CNPS/Bafoussam

Tableau 9.7: Evolution des prestations servies de 2013 à 2022

ANNEES	PF	RP	PVID	TOTAL
2013	/	/	/	/
2014	2500	12	355	2867
2015	1406	30	354	1790
2016	1000	31	411	1442
2017	1409	139	448	1996
2018				
2019	1379	23	401	1832
2020	1106	4	278	1388
2022	1372	88	371	1831
2022	1964	96	357	2417

Source : CNPS/Bafoussam

Tableau 9.8: Evolution de l'effectif des bénéficiaires de prestations familiales de 2013 à 2022

ANNEE	NOMBRE DE BENEFICIAIRE EN PF
2013	3126
2014	3687
2015	3904
2016	4184
2017	4693
2018	4933

2019	5811
2020	6091
2022	5259
2022	5484

Source : CNPS/Ouest

Tableau 9.9: Evolution des déclarations des accidents de travail de 2013 A 2022

ANNEE	Dossiers d'accidents de travail reçus
2013	13
2014	20
2015	17
2016	22
2017	17
2018	11
2019	17
2020	4
2022	38
2022	15

Source : CNPS/Bafoussam

Tableau 9.10: Evolution des produits de l'action sanitaire et sociale de 2013 à 2022

ANNEE	PMI	ECOLES	TOTAL
2013	RAS	RAS	RAS
2014	RAS	RAS	RAS
2015	RAS	RAS	RAS
2016	RAS	RAS	RAS
2017	RAS	RAS	RAS
2018	RAS	RAS	RAS
2019	RAS	RAS	RAS
2020	RAS	RAS	RAS
2022	RAS	RAS	RAS
2022	RAS	RAS	RAS

Source : CNPS/Bafoussam

Tableau 9.11: Evolution des recettes et dépenses par branche de 2018 à 2022

ANNEE	BRANCHES	RECETTES	DEPENSES
2017	PF	/	/
	RP	/	/
	PVID	/	/
2018	PF	952 161 746	727 150 684
	RP	319 634 263	63 942 594
	PVID	1 279 553 902	3 325 733 860
2019	PF	8858204195	75039144
	RP	2934455578	74122840

ANNEE	BRANCHES	RECETTES	DEPENSES
2020	PVID	1.243906195	3.341.673.234
	PF	888 905 178	/
	RP	338 436 118	/
2021	PVID	1 324 711 056	/
	PF	876 584 634	560 524 856
	RP	334 429 587	83 963 034
2022	PVID	1 152 321 231	4 201 866 031
	PF	1 215 197 919	791 584 420
	RP	461 955 157	59 637 108
	PVID	1 716 620 051	4 457 741 284

Source : CNPS/Bafoussam

Chapitre 10 : JUSTICE ET GOUVERNANCE

Selon la Loi N° 2006/015 portant organisation judiciaire, sur le plan de la compétence territoriale, il est créé au sein de chaque Région, une Cour d'Appel ; au niveau de chaque Département un Tribunal de Grande Instance (TGI). En principe, au niveau de l'Arrondissement, on a un Tribunal de première Instance (TPI) bien que tous les Arrondissements n'obéissent pas à cette logique. Toutefois, suivant les nécessités de service, un TGI peut couvrir plusieurs Départements et un TPI peut couvrir plusieurs Arrondissements tel est le cas du TGI de la Mifi qui couvre deux Départements à savoir la MIFI et les Hauts Plateaux et le TPI de Bafoussam qui couvre tout le ressort des TGI de la MIFI et des Hauts plateaux.

Le Ressort de la Cour d'Appel comprend les juridictions de l'ordre administratif et de l'ordre judiciaire suivantes: la Cour d'Appel (CA), le Tribunal Administratif (TA), le Tribunal de Grande Instance (TGI) de la Mifi, le TPI de Bafoussam, le TGI et le TPI de Bafang (Haut Nkam), le TGI et le TPI de Bangangté (Ndé), le TGI et le TPI de Mbouda (Bamboutos), le TGI et le TPI de Dschang (Menoua), le TGI et le TPI de Foumban (Noun), le TPI de Foubot, le Tribunal Militaire (juridiction d'exception).

Il faut par ailleurs noter que la Cour d'Appel est une juridiction de second degré. Les autres juridictions d'instances et le Tribunal administratif relèvent du droit commun alors que seul le Tribunal Militaire de Bafoussam est une juridiction d'exception.

En 2018, la Région de l'Ouest compte 01 prison centrale (Département de la Mifi), 07 prisons principales (Départements des Bamboutos, du Haut-Nkam, des Hauts-Plateaux, du Koung-Khi, de la Ménoua, du Ndé et du Noun) et 02 prisons de production (Départements du Ndé et du Noun).

10.2 Définitions

Appelant : Détenu condamné par les tribunaux et qui n'est satisfait de la décision de justice et décide d'interjeter appel.

Condamné : Détenu dont la peine a été prononcée sans que celle-ci ne soit sujette à aucun recours.

Prévenu : Détenu en attente de jugement.

Prison centrale : Prison située dans les chefs-lieux de Région. Elle est beaucoup plus utilisée comme prison de sélection et d'orientation.

Prison secondaire : Prison située dans les chefs-lieux d'Arrondissement. Mais quelques-unes selon le volume des activités se retrouvent dans les chefs-lieux de Département.

Prison de production : Prison située dans les zones d'activités productrices (agriculture, élevage, pêche).

10.3 Sources de documentation

Les principales sources de documentation de ce chapitre sont les données collectées auprès de la Cour d'Appel de l'Ouest et les fiche des Représentations Régionales des bâtonniers des

Huissiers, des Notaires ainsi que les rapports d'activités de la Délégation Régionale de l'Administration Pénitentiaire de l'Ouest.

TABLEAU 10.1: RÉPARTITION DU PERSONNEL DE L'ADMINISTRATION PÉNITENTIAIRE GRADE SELON LE SEXE ET LE TYPE EN 2022207

TABLEAU 10.2 : ETAT DES PRISONS DE LA RÉGION DE L'OUEST AU 31 DÉCEMBRE 2022210

TABLEAU 10.3 : NOMBRE DE PRISONS DE LA RÉGION DE L'OUEST PAR DÉPARTEMENT ET PAR TYPE ANNÉE 2022 211

TABLEAU 10.4 : ETAT DES PRISONS DE LA RÉGION DE L'OUEST AU 31 DÉCEMBRE 2022212

TABLEAU 10.5 : CAPACITÉ D'ACCUEIL DES PRISONS DE LA RÉGION ET EFFECTIF DES DÉTENUS PAR PRISONS AU 31 DÉCEMBRE 2022212

TABLEAU 10.6 : FICHE DE SUIVI DES PRISONS DE LA RÉGION EN 2022213

TABLEAU 10.7 : RÉPARTITION DES AVOCATS DANS LA RÉGION DE L'OUEST PAR DÉPARTEMENT ET SELON LE GENRE EN 2022213

TABLEAU 10.8 : RÉPARTITION DES NOTAIRES PAR DÉPARTEMENT SELON LE TYPE ET LE SEXE DE 2016 À 2018.....214

TABLEAU 10.9 : RÉPARTITION DES HUISSIERS PAR DÉPARTEMENT SELON LE TYPE ET LE SEXE DE 2015 À 2018.....214

Tableau 10.1: Répartition du personnel de l'Administration Pénitentiaire grade selon le sexe et le type en 2022

Département		Grades	Nombre	Total
MIFI	PC Bafoussam	AGPs	1	143
		APPS	1	
		APs	2	
		IPPs	4	
		IPs	3	
		GCPPs	4	
		GCMPs	9	
		GCPs	30	
		GPPs	46	
		GMPs	22	
BAMBOUTOS	PP Mbouda	SIPs	1	48

Département		Grades	Nombre	Total
		IPPs	2	
		IPs	3	
		GCPPs	2	
		GCMPs	1	
		GCPs	3	
		GPPs	18	
		GMPs	10	
		GPs	8	
HAUT-NKAM	PP Bafang	APs	1	43
		SIPs	0	
		IPPs	0	
		IPs	2	
		GCPPs	1	
		GCMPs	4	
		GCPs	2	
		GPPS	17	
		GMPs	11	
		GPs	5	
HAUT-PLATEAU	PP BAHAM	APs	1	38
		SIPs	0	
		IPPs	1	
		IPs	2	
		GCPPs	0	
		GCMPs	2	
		GCPs	6	
		GPPs	4	
		GMPs	18	
		GPs	4	
MENOUA	PP DSCHANG	APs	1	62
		SIPs	0	
		IPPs	1	
		IPs	4	
		GCPPs	0	
		GCMPs	5	
		GCPs	11	
		GPPs	17	
		GMPS	18	

Département		Grades	Nombre	Total
NDE	PP BANGANGTE	GPs	5	44
		APS	1	
		SIPs	1	
		IPPs	1	
		IPS	2	
		GCPPs	0	
		GCMPs	3	
		GCPs	4	
		GPPs	18	
		GMPs	8	
	PS BAZOU	GPs	6	20
		IPPs	1	
		IPs	0	
		GCPPs	1	
		GCMPs	2	
		GCPs	2	
		GPPs	8	
NOUN	PP FOUMBAN	GPs	4	43
		APs	1	
		SIPs	0	
		IPPs	2	
		IPs	0	
		GCPPs	1	
		GCMPs	3	
		GCPs	9	
		GPPs	11	
		GMPs	9	
	PP MANTOUM	GPs	7	26
		APs	1	
		SIPs	0	
		IPPs	0	
		IPs	2	
		GCPPs	1	
		GCMPs	1	
GCPs	0			
GPPs	9			

Département		Grades	Nombre	Total
	PS FOUMBOT	GMPs	9	40
		GPs	3	
		SIPs	1	
		IPPs	0	
		IPs	1	
		GCPPs	3	
		GCMPs	4	
		GCPs	6	
		GPPs	15	
		GMPs	5	
		GPs	5	
NIVEAU REGIONAL	DELEGATION	AGPs	2	37
	REGIONAL	APPs	0	
		APs	4	
		SIPs	0	
		IPPs	4	
		IPs	5	
		GCPPs	0	
		GCMPs	5	
		GCPs	5	
		GPPs	8	
		GMPs	4	
	GPs	0		
Total				544

Source : DRAP/Ouest

Tableau 10.2 : Etat des prisons de la Région de l'Ouest au 31 Décembre 2022

Caté gories	CONDAMNE						PREVENUS / APPELANTS						TOT AL GEN ERA L	
	Priso ns	Ho mm es	Fe mm es	Min eurs	Etra nger s	Sécessi onniste	TO TA L	Ho mm es	Fe mm es	Min eurs	Etra nger s	Sécessi onniste s		TO TA L
PC Bafou ssa m		338	7	15	1	21	382	651	25	39	2	43	760	1142
PP Bafa		121	1	3	-	-	125	85	2	7	-	-	94	219

Caté gorie s	CONDAMNE						PREVENUS / APPELANTS						TOT AL GEN ERA L
	Priso ns	Ho mm es	Fe mm es	Min eurs	Etra nger s	Sécessi onniste	TO TA L	Ho mm es	Fe mm es	Min eurs	Etra nger s	Sécessi onniste s	
ng													
PP Baha m	149	-	-	-	-	149	-	-	-	-	-	-	149
PP Bang angté	91	1	3	-	-	95	60	1	2	-	-	63	158
PP Dsch ang	164	2	3	-	-	169	151	7	9	-	-	167	336
PP Fou mban	193	2	2	1	-	198	205	15	14	3	-	237	435
PP Mbo uda	214	4	3	-	-	221	127	6	5	-	-	138	359
PP Mant oum	127	-	-	-	-	127	-	-	-	-	-	-	127
PS Bazo u	26	-	-	-	-	26	-	-	-	-	-	-	26
PP Fou mbot	73	2	1	-	-	76	52	4	3	-	-	59	135
TOT AL	149 6	19	30	2	21	156 8	133 1	60	79	5	43	151 8	3086

Source : DRAP-OU

**Tableau 10.3 : Nombre de prisons de la région de l'Ouest par département et par type
Année 2022**

Circonscription administrative	2022		
	Prison Centrale	Prison Principale	Prison de Production
Département du MIFI			
PP C BAFUSSAM	1		
Département de BAMBOUTOS			
PP MBOUDA		1	
Département du HAUT-NKAM			
PP BAFANG		1	
Département des HAUTS-PLATEAUX			
PP BAHAM		1	
Département du KOUNG-KHI			
Département de la MENOUA			

Circonscription administrative	2022		
	Prison Centrale	Prison Principale	Prison de Production
PP DSCHANG		1	
Département DU NDE			
PP BANGANGTE		1	
PS BAZOU			1
Département du NOUN		1	
PP FOUMBAN		1	
PP MANTOUM			1
PS FOUMBOT			1

Source : DRAP/Ouest

PC = Prison centrale, PP = Prison principale et PS=Prison Secondaire

Tableau 10.4 : Etat des prisons de la Région de l'Ouest au 31 Décembre 2022

Catégorie	Type				
	Hommes	Femmes	Mineurs	Etranger	Total
Prévenus	1068	35	88	11	1202
Condamné	934	29	16	2	981
Appelant	81	4	/	1	86
Cassationnaires	10	2	/	/	12
C.A. V	34	2	/	/	36
C.A.M	7	/	/	/	7
Contraignables	127	/	/	/	127
Gardes à vue administratives	/	/	/	/	/
Gardes à vue TM	/	/	/	/	/
Prévenus TM	120	1	1	/	122
Condamné TM	68	/	/	/	68
Appelant TM	48	/	/	1	49
Céssessioniste	60	/	/	/	60
TOTAL	2557	73	105	15	2750

Source : DRAP/Ouest

Tableau 10.5 : Capacité d'Accueil des Prisons de la Région et Effectif des détenus par Prisons au 31 Décembre 2022

N°	PRISONS	CAPACITE ACCUEIL	EFFECTIFS DETENUS
----	---------	------------------	-------------------

1	PC BAFOUSSAM	600	1142
2	PP BAFANG	150	219
3	PP DSCHANG	200	336
4	PP BANGANGTE	200	158
5	PP FOUMBAN	250	435
6	PP MBOUDA	200	359
7	PP MANTOUM	500	127
8	PP BAHAM	300	149
9	PS FOUMBOT	250	135
10	PS BAZOU	150	26
Total		2800	3086

Source : DRAP/Ouest

Tableau 10.6 : Fiche de suivi des prisons de la région en 2022

PRISONS	EFFECTIFS DETENUS	EFFECTIFS PERSONNELS	RATIO PERSONNEL/DETENUS	TAUX D'OCCUPATION (%)
PC BAFOUSSAM	1142	143	1/8	190,3
PP BAFANG	219	43	1/5	146,0
PP DSCHANG	336	62	1/5	168,0
PP BANGANGTE	158	44	1/4	79,0
PP FOUMBAN	435	43	1/10	174,0
PP MBOUDA	359	48	1/7	179,5
PP MANTOUM	127	26	1/5	25,4
PP BAHAM	149	38	1/4	49,7
PS FOUMBOT	135	42	1/3	54,0
PS BAZOU	26	20	1/2	17,3
TOTAUX	3086	545	1/6	110,2

Source : DRAP/Ouest

AVOCATS

Tableau 10.7 : Répartition des Avocats dans la Région de l'Ouest par Département et selon le genre en 2022

Département		2022	
		Masculin	Féminin
MIFI	Nombre d'Avocats	51	18
	Avocat stagiaires	0	1
BAMBOUTOS	Nombre d'Avocats	2	0
	Avocat stagiaires	0	0
HAUT-KAM	Nombre d'Avocats	1	0
	Avocat stagiaires	0	0
HAUTS-PLATEAUX	Nombre d'Avocats	1	0
	Avocat stagiaires	0	0
KOUNG-KHI	Nombre d'Avocats	1	3
	Avocat stagiaires	0	0
MENOUA	Nombre d'Avocats	3	5

	Avocat stagiaires	0	0
NDE	Nombre d'Avocats	1	0
	Avocat stagiaires	0	0
NOUN	Nombre d'Avocats	3	1
	Avocat stagiaires	0	0
TOTAL		63	28

Source : Chambre Régionale des Avocats/Ouest

Tableau 10.8 : Répartition des Notaires par Département selon le type et le Sexe de 2016 à 2018

Département	Type	2016		2017		2018	
		Masculin	Féminin	Masculin	Féminin	Masculin	Féminin
MIFI	Notaires Stagiaires	5	5	5	5	5	5
	Notaires en exercice	1	1	1	1	1	1
BAMBOUTOS	Notaires Stagiaires	0	0	0	0	0	0
	Notaires en exercice	0	0	0	0	0	0
HAUT-NKAM	Notaires Stagiaires	2	0	2	0	2	0
	Notaires en exercice	0	1	0	1	0	1
HAUTS-PLATEAUX	Notaires Stagiaires	0	0	0	0	0	0
	Notaires en exercice	0	0	0	0	0	0
KOUNG-KHI	Notaires Stagiaires	0	0	0	0	0	0
	Notaires en exercice	0	0	0	0	0	0
MENOUA	Notaires Stagiaires	0	2	0	2	0	2
	Notaires en exercice	0	1	0	1	0	1
NDE	Notaires Stagiaires	3	0	3	0	3	0
	Notaires en exercice	0	1	0	1	0	1
NOUN	Notaires Stagiaires	5	2	5	2	5	2
	Notaires en exercice	1	0	1	0	1	0
Total		17	13	17	13	17	13

Source : Chambre Régionale des Notaires/Ouest

Tableau 10.9 : Répartition des Huissiers par Département selon le type et le Sexe de 2015 à 2018

Département	Type	2015		2016		2017		2018	
		Masculin	Féminin	Masculin	Féminin	Masculin	Féminin	Masculin	Féminin

Département	Type	2015		2016		2017		2018	
		Masculin	Féminin	Masculin	Féminin	Masculin	Féminin	Masculin	Féminin
MIFI	Huissiers Stagiaires	18	4	18	4	18	4	18	4
	Huissiers ayant la Charge	10	4	10	4	10	4	10	4
BAMBOUTOS	Huissiers Stagiaires	5	0	5	0	5	0	5	0
	Huissiers ayant la Charge	7	1	7	1	7	1	7	1
HAUT-NKAM	Huissiers Stagiaires	1	0	1	0	1	0	1	0
	Huissiers ayant la Charge	10	1	9	1	9	1	9	1
HAUTS-PLATEAUX	Huissiers Stagiaires	0	0	0	0	0	0	0	0
	Huissiers ayant la Charge	3	1	3	1	3	1	3	1
KOUNG-KHI	Huissiers Stagiaires	1	0	0	0	0	0	0	0
	Huissiers ayant la Charge	1	2	1	2	1	2	1	2
MENOUA	Huissiers Stagiaires	0	0	0	0	0	0	0	0
	Huissiers ayant la Charge	7	4	6	4	6	4	6	4
NDE	Huissiers Stagiaires	0	0	4	2	4	2	4	2
	Huissiers ayant la Charge	5	2	4	2	4	2	4	2
NOUN	Huissiers Stagiaires	8	2	8	2	8	2	8	2
	Huissiers ayant la Charge	14	2	14	2	14	2	14	2
TOTAL		90	23	90	25	90	25	90	25

Source : Chambre Régionale des Huissiers/Ouest

Chapitre 11: CULTURE, TOURISME ET LOISIRS

11.1 Présentation

La Culture est l'un des moyens de promotion et de maintien de l'essor économique. Au Cameroun et particulièrement dans la Région de l'Ouest, l'on distingue plusieurs types d'artistes : Les artistes musiciens ; les photographes ; les plasticiens et graphistes ; les poètes, dramaturges et comédiens ; les producteurs ; les réalisateurs et les interprètes.

Pour ce qui est du tourisme et loisirs, ce chapitre nous donne le nombre d'établissements hôteliers de la Région de l'Ouest, les sites touristiques ainsi que la répartition des établissements de restauration.

11.2 Méthodologie

La méthodologie utilisée ici a consisté à collecter les données auprès des services de la Délégation Régionale de la Culture de l'Ouest. Ceci s'est fait par le dépôt du questionnaire qui a été rempli par la suite par les responsables de cette structure.

11.3 Définitions

La Culture : Selon L'UNESCO La Culture est l'ensemble des traits distinctifs, spirituels et matériels, intellectuels et affectifs, qui caractérisent une société ou un groupe social. Elle englobe, outre les arts et les lettres, les modes de vie, les droits fondamentaux de l'être humain, les systèmes de valeurs, les traditions et les croyances. (UNESCO 2001).

Un Musée : D'après le Conseil International des Musées (ICOM, 2007), Un musée est « une institution permanente sans but lucratif, au service de la société et de son développement, ouverte au public, qui acquiert, conserve, étudie, expose et transmet le patrimoine matériel et immatériel de l'humanité et de son environnement à des fins d'étude, d'éducation et de délectation ».

11.4 Sources de documentation

Les informations contenues dans ce chapitre sont tirées des rapports de la Délégation Régionale de la Culture pour l'Ouest et du Tourisme et des loisirs de l'Ouest.

11.5 Liste des tableaux

TABLEAU 11.1 : SYNTHÈSE DES ARTISTES DE LA RÉGION DE L'OUEST PAR SEXE SELON LE TYPE EN 2017	218
TABLEAU 11.2 : STRUCTURES MUSÉALES DE L'OUEST PAR TYPE EN 2022	219
TABLEAU 11.3: EFFECTIF DES LIEUX DE DIFFUSION ARTISTIQUE PAR DÉPARTEMENT, EN 2022	220
TABLEAU 11.4 : SYNTHÈSE DES ARTISTES DE LA RÉGION DE L'OUEST PAR SEXE SELON LE TYPE EN 2018	220
TABLEAU 11.5 : ÉVOLUTION DE LA CAPACITÉ HÔTELIÈRE PAR CATÉGORIE DANS LA RÉGION DE L'OUEST (NOMBRE D'ÉTABLISSEMENTS)	220
TABLEAU 11. 6 : NOMBRES D'ÉTABLISSEMENTS DE TOURISME, ÉTABLISSEMENT D'HÉBERGEMENT, DE PARCS D'ATTRACTION ET DE LOISIRS PAR DÉPARTEMENT EN 2022	221
TABLEAU 11.7 : INVENTAIRE DES SITES TOURISTIQUES PAR DÉPARTEMENT EN 2022.....	221
TABLEAU 11.8 : RÉPARTITION DES ÉTABLISSEMENTS D'HÉBERGEMENT PAR CLASSE AINSI QUE L'ÉVOLUTION DE LA CAPACITÉ D'HÉBERGEMENT EN 2022.....	223
TABLEAU 11. 9 : RÉPARTITION DES ÉTABLISSEMENTS D'HÉBERGEMENT PAR CLASSE AINSI QUE L'ÉVOLUTION DE LA CAPACITÉ D'HÉBERGEMENT EN 2021 (REVOIR L'ANNÉE).....	224

TABLEAU 11.10 : RÉPARTITION DES ÉTABLISSEMENTS DE RESTAURATION PAR CLASSE EN 2022	225
TABLEAU 11.11 : ARRIVÉES MENSUELLES DES NON-RÉSIDENTS 2021	225
TABLEAU 11.12 : ARRIVÉES DES RÉSIDENTS 2021	225
TABLEAU 11.13 : EVOLUTION DU TAUX D'OCCUPATION MENSUELS DES CHAMBRES ET DES LITS 2021	225
TABLEAU 11.14 : EVOLUTION DES RECETTES MENSUELLES EN 2021 (CHAMBRES, BARS, RESTAURANTS ET AUTRES SERVICES).....	226
TABLEAU 11.15: PROMOTION DU TOURISME INTÉRIEUR 2021	226
TABLEAU 11.16 : INVENTAIRE DES SITES TOURISTIQUES PAR DÉPARTEMENT EN 2022.....	227
TABLEAU 11.17 : NOMBRES D'ÉTABLISSEMENTS DE TOURISME, ÉTABLISSEMENT D'HÉBERGEMENT, DE PARCS D'ATTRACTION ET DE LOISIRS PAR DÉPARTEMENT EN 2022	228
TABLEAU 11. 18 : NOMBRES D'ÉTABLISSEMENTS D'HÉBERGEMENT ET PAR TYPES EN 2022	228
TABLEAU 11. 19 : NOMBRE D'ÉTABLISSEMENTS DE RESTAURATION PAR TYPE EN 2022.....	229
TABLEAU 11. 20 : RÉPARTITION DES HÔTELS ET AUTRES ÉTABLISSEMENTS D'HÉBERGEMENT PAR TYPE EN 2022.....	229
TABLEAU 11. 21 : ARRIVÉES MENSUELLES DES NON RÉSIDENTS 2022	229
TABLEAU 11. 22 : ARRIVÉES DES RÉSIDENTS 2022.....	230
TABLEAU 11. 23 : EVOLUTION DU TAUX D'OCCUPATION MENSUELS DES CHAMBRES ET DES LITS 2022	230
TABLEAU 11. 24 : EVOLUTION DES RECETTES MENSUELLES (CHAMBRES, BARS, RESTAURANTS ET AUTRES SERVICES) EN 2022	230
TABLEAU 11. 25 : PROMOTION DU TOURISME INTÉRIEUR EN 2022	231

Tableau 11.1 : Synthèse des artistes de la Région de l'Ouest par Sexe selon le type en 2017

Artiste	Masculin	Féminin	Total
Musiciens	136	20	156
Photographes	48	0	48
Plasticiens et Graphistes	13	8	21
Poètes, dramaturges et comédiens	30	7	37

Artiste	Masculin	Féminin	Total
Réalisateurs	18	0	18
Producteurs	2	0	2
Interprètes	2	0	2

Source : DR-MINAC/OUEST

Tableau 11.2 : Structures muséales de l'Ouest par type en 2022

N° D'ORDRE	NOM DE LA STRUCTURE	TYPE DE MUSEE
1	MUSEE DES CIVILISATIONS	COMMUNAUTAIRE
2	MUSSEE PUBLIC DE DSCHANG	PUBLIC
3	MUSEE CHEF. FOTO	COMMUNAUTAIRE
4	MUSEE CHEF. KELENG	COMMUNAUTAIRE
5	MUSEE CHEF. FONAKEUKEU	COMMUNAUTAIRE
6	MUSEE CHEF. FOREKE DSCHANG	COMMUNAUTAIRE
7	MUSEE CHEF. APOUH II	COMMUNAUTAIRE
8	MUSEE CHEF. FOSSONG WENTCHENG	COMMUNAUTAIRE
9	MUSEE CHEF. FONGO-NDENG	COMMUNAUTAIRE
10	MUSEE CHEF. FOTETSA	COMMUNAUTAIRE
11	MUSEE CHEF. BALEVENG	COMMUNAUTAIRE
12	MUSSE CHEF. FONGO-TONGO	COMMUNAUTAIRE
13	MUSEE CHEF. BANSOA	COMMUNAUTAIRE
14	MUSEE CHEF. BAFOU	COMMUNAUTAIRE
15	MUSEE LAMDJOU ETIENNE A FONGO-TONGO	PRIVE
16	MUSEE FAMILIAL FOUEFACK	PRIVE
17	MUSEE CHEF. BAFANG	COMMUNAUTAIRE
18	MUSEE CHEF. BAGAM	COMMUNAUTAIRE
19	MUSEE CHEF. BAMENDJINDA	COMMUNAUTAIRE
20	MUSEE D'ART ET D'HISTOIRE BAMILEKE DE BAMENDJOU	COMMUNAUTAIRE
21	MUSEE CHEF. BANDJOUN	COMMUNAUTAIRE
22	MUSEE CHEF BAPA	COMMUNAUTAIRE
23	MUSEE CHEF. BAPI	COMMUNAUTAIRE
24	MUSEE CHEF. BALENG	COMMUNAUTAIRE
25	MUSEE CHEF. BANDJA	COMMUNAUTAIRE
26	MUSEE CHEF. BANGOUA	COMMUNAUTAIRE
27	MUSEE SOUS CHEF. MBOUGANG A BATIE	PRIVE
28	MUSEE ROYAL DE FOUMBAN	PRIVE
29	MUSEE ART ET TRADITION BAMOUN	PUBLIC
30	MUSEE ROYAL DE LA CHEFFERIE BAFUSSAM	PRIVE
31	MUSEE D'ART CONTEMPORAIN A BANDJOUN	PRIVE
32	MUSEE D'ART AFRICAINE DE NKUTCHA- BATIE	PRIVE

Source : DR-MINAC/OUEST

Tableau 11.3: Effectif des Lieux de diffusion artistique par Département, en 2022

Département	Chefferies	Musée	Bibliothèques	Galleries	Sites et monuments	Salles de cinéma	Médias	Snacks / bars	Total
Bamboutos	16	2	2	0	4	0	1	300	325
Haut-Nkam	43	1	2	0	11	1	4	400	462
Hauts-Plateaux	9	4	1	0	3	0	0	100	117
Koung-Khi	5	3	1	0	4	0	2	100	115
Menoua	22	16	2	7	17	3	4	300	371
Mifi	5	4	2	5	2	3	15	700	736
Nde	13	2	1	3	7	0	3	100	129
Noun	20	2	2	3	15	1	2	300	345
Total	133	34	13	18	63	8	31	2 300	2600

Source : DR-MINAC/OUEST

Tableau 11.4 : Synthèse des artistes de la Région de l'Ouest par Sexe selon le type en 2018

Artiste	Masculin	Féminin	Total
Musiciens	136	20	156
Photographes	48	0	48
Plasticiens et Graphistes	13	8	21
Poètes, dramaturges et comédiens	30	7	37
Réalisateurs	18	0	18
Producteurs	2	0	2
Interprètes	2	0	2

Source : DR-MINAC/OUEST

B Tourisme et loisirs

Tableau 11.5 : évolution de la capacité hôtelière par catégorie dans la région de l'ouest (nombre d'établissements)

Département	2020						2022					
	1 étoile	2 étoiles	3 étoiles	4 étoiles	5 étoiles	Non classés	1 étoile	2 étoiles	3 étoiles	4 étoiles	5 étoiles	Non classés
Mifi	52	18	4	0	0	14	52	18	4	0	0	14
Menoua	8	5	3	0	0	3	8	5	3	0	0	3
Ndé	2	4	1	0	0	4	2	4	1	0	0	4
Koung-Khi	9	2	0	0	0	0	9	2	0	0	0	0

Noun	10	3	0	0	0	6	10	3	0	0	0	6
Bamboutos	10	0	1	0	0	6	10	0	1	0	0	6
Hauts-Plateaux	5	2	0	0	1	2	5	2	0	0	1	2
Haut-Nkam	3	7	1	1	0	3	3	7	1	1	0	3
Région	90	41	10	1	1	38	90	41	10	1	1	38

Source : DR-MINTOUL/OU

Tableau 11. 6 : Nombres d'établissements de tourisme, établissement d'hébergement, de parcs d'attraction et de loisirs par département en 2022

Départements	Nombres de tourisme	Ets d'hébergement	Nombres de parc d'attraction	Nombres de parc de loisirs	Espace de loisirs
MIFI	229	149	0	1	3
MENOUA	78	51	0	0	2
NDE	47	36	0	0	0
KOUNG-KHI	27	22	0	0	1
NOUN	120	74	0	0	1
MBAMBOUTOS	51	45	0	0	1
HAUTS-PLATEAUX	32	30	0	0	0
HAUT-MKAM	38	32	0	0	1
TOTAUX	623	439	0	1	9

Source : DR-MINTOUL/OU

Tableau 11.7 : Inventaire des sites touristiques par département en 2022

Nature du site	DEPARTEMENTS								TOTAUX
	MIFI	MENOUA	NDE	KOUNG-KHI	NOUN	MBTOS	HAUTS-PLATEAUX	HAUT-MKAM	
Laacs	4	4	0	1	8	0	0	0	17
Chutes et cascades	4	5	9	1	0	6	0	6	31
Monts, cols, falaises	0	2	1	2	4	2	1	3	15
Grottes	2	4	3	0	0	2	1	2	14
Rochers	1	2	2	0	0	0	0	0	5
Monuments	1	1		0	0	0	0	0	2
Plages et Berges	0	0	0	0	1	1	0	0	2
Artisanats et marchés	0	2	0	0	1	0	0	0	3
Chefferies et sultanats	3	4	2	2	10	1	2	0	24
Vestiges architecturaux	0	1	0	0	1	0	0	0	2
Barrages	0	0	0	0	1	1	0	0	2
Ranchs	0	0	0	0	0	1	0	0	1
Ponts	0		1	0	0	0	0	0	1

Nature du site	DEPARTEMENTS								TOTAUX
	MIFI	MENOUA	NDE	KOUNG-KHI	NOUN	MBTOS	HAUTS-PLATEAUX	HAUT-MKAM	
Plantations	0	2	1	2	1	0	0	0	6
Réserve minière	0	1	0	0	1	0	0	0	2
Campement	0	1	0	0	0	0	0	0	1
Centre climatique	1	1	0	2	0	1	1	1	7
Parcs et réserves		1							1
Autres	1	6	14	2	7		0	2	32
Fondations			1		2				3
Marmites de pierre								1	1
Les sept pierres					1				1
Totaux	17	37	33	12	24	14	5	14	173

Source : DR-MINTOUL/OU

Tableau 11.8 : Répartition des établissements d'hébergement par classe ainsi que l'évolution de la capacité d'hébergement en 2022

DEPARTEMENTS	CATEGORIES																				Total des Ets Classés				Ets non Classés				Total général				
	5*				4*				3*				2*				1*																
	Nbr	es	Cha	mbr	Lits	Nbr	es	Cha	mbr	Lits	Suit	Nbr	es	Cha	mbr	Lits	Suit	Nbr	es	Cha	mbr	Lits	Suit	Nbr	es	Cha	mbr	Lits	Nbr	es	Cha	mbr	Lits
MIFI												4	20	21	1	1	45	47	2	5	83	85		74	15	15	1	14	14	88	16	16	3
MENOUA												3	12	18		5	14	14		8	14	14		16	41	47	3	38	38	19	45	51	
NDE												1	32	32		4	88	88		2	66	66		7	18	18	4	56	56	11	24	24	
KOUNG-KHI																2	92	92	2	9	12	15		11	22	25	0	0	0	11	22	25	2
NOUN																3	77	77		1	18	19		13	26	26	6	10	10	19	37	37	
MBAMBOUTOS												1	74	67		0	0	0	0	1	17	17	7	11	25	23	6	70	78	17	32	31	7
HAUTS-PLATEAUX	1	70	70													2	22	22		5	13	13		5	14	14	2	20	20	7	16	16	
HAUT-MKAM					1	4	4	7	1	48	48	7	18	18		3	39	39		12	31	31	3	39	39	15	35	35	7				
Total	1	70	70	1	4	4	7	1	48	54	1	4	10	10	2	9	17	17	7	16	33	33	3	47	48	18	37	39	4				

Source : DR-MINTOUL/OU

Tableau 11. 9 : Répartition des établissements d'hébergement par classe ainsi que l'évolution de la capacité d'hébergement en 2021 (Revoir l'année)

DEPARTEMENTS	CATEGORIES																				Total des Ets Classés			Ets non Classés			Total général						
	5*				4*					3*					2*						1*												
	Nbres Ets	Cham bres	Lits	Suites	Nbres Ets	Cham bres	Lits	Suites	Nbres Ets	Cham bres	Lits	Suites	Nbres Ets	Cham bres	Lits	Suites	Nbres Ets	Cham bres	Lits	Suites	Nbres Ets	Cham bres	Lits	Nbres Ets	Cham bres	Lits	Nbres Ets	Cham bres	Lits	Suites			
MIFI									4	209	213	10	18	458	470	22	52	868	873		74	1506	1542	14	143	147	88	1649	1684	32			
MENOUA									3	121	181		5	147	147		8	148	148		16	416	476	3	38	38	19	454	514				
NDE									1	32	32		4	88	88		2	66	66		7	186	186	4	56	56	11	242	242				
KOUNG-KHI													2	92	92	2	9	129	158		11	221	250	0	0	0	11	221	250	2			
NOUN													3	77	77		10	187	191		13	264	268	6	107	109	19	371	377				
MBAMBOUTOS									1	74	67		0	0	0	0	10	176	170	7	11	250	237	6	70	78	17	320	315	7			
HAUTS-PLATEAUX	1	70	70										2	22	22		5	131	131		5	146	146	2	20	20	7	166	166				

Source : DR-MINTOUL/OU

Tableau 11.10 : Répartition des établissements de restauration par classe en 2022

Catégories	2 Fourchettes		1 Fourchette		Total Fourchettes	
Départements	Nombres Etablissements	Nombres Couvert	Nombres Etablissements	Nombres couverts	Nombres Etablissements	Nombres couverts
MIFI	1	300	13	621	14	921
MENOUA	1	35	/	/	1	35
NDE	/	/	1	50	1	50
HAUT-MKAM	/	/	1	75	1	75
TOTAL	2	335	15	746	17	1081

Source : DR-MINTOUL/OU

Tableau 11.11 : Arrivées mensuelles des non-résidents 2021

MOIS	Janvier	Février	Mars	Avril	Mai	Juin	Juillet	Août	Septembre	Octobre	Novembre	Décembre	Totaux
ARRIVEES	72	84	93	123	108	121	120	136	74	107	236	149	1423

Source : DR-MINTOUL/OU

Tableau 11.12 : Arrivées des résidents 2021

MOIS	Janvier	Février	Mars	Avril	Mai	Juin	Juillet	Août	Septembre	Octobre	novembre	décembre	Totaux
CAMEROU NAIS	5320	4898	5388	5608	5147	6124	7019	6579	4832	4724	4830	5229	65698
ETRANGERS	52	39	26	31	40	24	31	32	38	27	77	11	428
Totaux	5372	4937	5414	5639	5187	6148	7050	6611	4870	4751	4907	5240	66126

Source : DR-MINTOUL/OU

Tableau 11.13 : Evolution du taux d'occupation mensuels des chambres et des lits 2021

MOIS	Janvier	Février	Mars	Avril	Mai	Juin	Juillet	Août	Septembre	Octobre	Novembre	Décembre
Nbres de chambres /lits	65970	72390	73530	90060	92430	90270	90930	88800	86190	82530	83100	85830
Nbres de nuitées	6085	5960	6793	6544	5982	7186	8342	7800	5770	5479	6034	6093
Taux d'occupation chambre	9,22	8,23	9,24	7,27	6,47	7,96	9,17	8,78	6,69	6,64	7,26	7,10

MOIS	Janvier	Février	Mars	Avril	Mai	Juin	Juillet	Août	Septembre	Octobre	Novembre	Décembre
et lits (%)												

Source : DR-MINTOUL/OU

Tableau 11.14 : Evolution des recettes mensuelles en 2021 (chambres, bars, restaurants et autres services)

Prestations	Période												
	Janvier	Février	Mars	Avril	Mai	Juin	Juillet	Août	Septembre	Octobre	Novembre	Décembre	Totaux
Location chambre	92547411	78771930	96720514	91156974	86601800	101598769	101861278	113910685	94904200	101675440	111228500	110524305	959749001
Petit déjeuner	8153750	7123000	8475875	7858730	8229480	9241339	7783800	14308249	8709925	10162400	99012000	10035544	90046548
Restaurant	12737595	14563870	15791652	16509240	16086541	17224756	20678941	18328225	15569562	21679345	20815311	20873920	169169727
Bar	1914998	15556223	17288584	16303049	14986656	20476468	15374802	18451107	11812155	18044500	11680615	20492035	150208542
Tél/fax	50000	0	88000	0	1000	0	0	124000	0	55000	0	0	318000
Blanchissage	650830	302233	395831	357088	317900	210700	146000	85000	179500	132300	877101	444150	2777382
Divers	6078500	5849300	6642700	6845400	7083122	7020872	8797000	6502500	4719100	699800	8085286	23659700	60238294
Recettes Brut	139360084	122166556	145403156	139030481	133306499	155772904	154641821	171709766	135894442	158741785	162588013	186029082	1456027494
Impôts et taxes	14127822	12639217	14772530	13501434	14199692	15581699	14640633	17084352	13887179	16196190	16137737	16562082	146630748
Recettes nettes	125232262	109527339	130630626	125529047	119106807	140191205	140001188	154625414	122004264	142545595	146450276	169467572	1309393747

Source : DR-MINTOUL/OU

Tableau 11.15: Promotion du tourisme intérieur 2021

N°	ACTIVITEES MENEES DANS LE CADRE DE LA PROMOTION INTERNE
1	-produit du Magazine Ouest en cours par la structure « LE GUIDE ».
2	-Appui technique et accompagnement du promoteur du GIOUT pour la réalisation du guide des villes et Région du Cameroun.
3	-participation à toutes les réunions préparatoires et célébrations des fêtes et cérémonies officielles organisées dans la région de l'Ouest (fête nationale de la jeunesse le 11 février, journée internationale de la femme le 8 mars).
4	-Organisation d'une excursion au profit des élèves de la FOFANI et appui technique à l'organisation de la foire de créativité des jeunes des lycées.
5	-Organisation d'une excursion au profit des femmes en direction des Bamboutos à

N°	ACTIVITEES MENEES DANS LE CADRE DE LA PROMOTION INTERNE
	l'occasion du 08 mars.
6	-Accueil, appui et accompagnement des cyclotouristes pour leur randonnée dans la région de l'Ouest baptisée « sur la route des chefferies ».
7	- Appui technique et accompagnement de l'association des guides de Tourisme Camerounais dans l'organisation des excursions au profit des meilleurs de la Menoua dans le cadre de la célébration de la 23 ^{ième} Journée Mondiale des Guides Touristiques. -Etc.

Source : DR-MINTOUL/OU

Tableau 11.16 : Inventaire des sites touristiques par département en 2022

Nature du Site	DEPARTEMENTS								TOTAL X
	MIFI	MENOUA	NDE	KOUNG-KHI	NOUN	BAMBOUTOS	HAUTS-PLATEAUX	HAUT-NKAM	
Lac	4	4	0	1	8	1	0	0	17
Chutes et cascades	4	5	9	1	2	6	0	7	27
Monts et cols et falaise	0	2	1	2	4	2	1	3	15
Grottes	2	2	1	2	2	2	1		14
Rochers	1	2	2	0	1	0	1	0	7
Monuments	1	1	0	0	0	0	0	0	2
Plages et Berges	0	0	1	0	1	1	0	0	3
Artisanats et Marchés	0	2	0	0	1	0	0	0	3
Chefferies et sultanats	3	4	2	2	10	1	2	0	24
Vestiges architecturaux	0	1	0	0	1	0	0	0	2
Barrages	0	1	0	0	2	0	0	0	3
Ranchs	0	0	0	0	0	1	0	0	1
Ponts	0	0	1	0	1	0	0	1	3
Plantations	0	2	1	2	2	0	0	0	7
Réserves forestières	2	5	5	0	5	2	0	6	25
Réserves minières	0	1	0	0	1	0	0	0	2
Campement	0	0	0	0	1	1			2
Centre climatiques	1	1	0	2	0	1	1	1	7

Nature du	DEPARTEMENTS								TOTAL
	0	1	0	0	1	0	0	0	
Parcs et réserves	0	1	0	0	1	0	0	0	2
Autres	1	6	15	2	10	0	0	3	37
Totaux	19	41	38	14	53	17	6	22	202

Source : DR-MINTOUL/OU

Tableau 11.17 : Nombres d'établissements de tourisme, établissement d'hébergement, de parcs d'attraction et de loisirs par département en 2022

Départements	Nombres Ets de tourisme	Nombres Ets d'hébergement	Nombres de parc d'attraction	Nombres de parc de loisirs	Espace de loisirs
MIFI	229	149	0	1	3
MENOUA	78	51	0	0	2
NDE	47	36	0	0	0
KOUNG-KHI	27	22	0	0	1
NOUN	120	74	0	0	1
MBAMBOUTOS	51	45	0	0	1
HAUTS-PLATEAUX	32	30	0	0	0
HAUT-MKAM	38	32	0	0	1
TOTAUX	623	439	0	1	9

Source : DR-MINTOUL/OU

Tableau 11. 18 : Nombres d'établissements d'hébergement et par types en 2022

Départements	ETS CLASSES	CATEGORIES					ETS NON CLASSES	ETS CLANDESTINS	TOTAL
		5*	4*	3*	2*	1*			
Mifi	82	0	0	5	22	55	14	62	158
Menoua	17	0	0	3	5	9	3	30	50
NDE	8	0	1	1	5	3	4	26	38
KOUNG-KHI	14	0	0	0	3	11	0	14	28
NOUN	21	0	0	0	3	17	4	54	79
BAMBOUTOS	15	0	0	1	1	13	6	32	53
HAUTS-PLATEAUX	11	1	0	1	3	6	0	25	36
HAUT-NKAM	15	0	1	2	7	4	3	17	35
TOTAUX	183	1	2	13	49	118	34	260	477

Source : DR-MINTOUL/OU

Tableau 11. 19 : Nombre d'établissements de restauration par type en 2022

Départements	ETS CLASSES	CATEGORIES		ETS NON CLASSES	ETS CLASSES ET NON CLASSES	ETS CLANDESTINS	TOTALS
		2 FOURCHETTES	1 FOURCHETTE				
Mifi	10			-		19	29
Menoua	1			-		10	11
NDE	1					2	3
KOUNG-KHI	0			0		3	3
NOUN	1			-		25	26
BAMBOUTOS	0					4	4
HAUTS-PLATEAUX						0	0
HAUT-NKAM	0			0		4	4
TOTAUX	13			0		67	80

Source : DR-MINTOUL/OU

Tableau 11. 20 : Répartition des hôtels et autres établissements d'hébergement par type en 2022

Départements	HÔTELS ET AUTRES ETABLISSEMENTS HEBERGEMENT												
	HÔTELS								AUTRES ETABLISSEMENTS HEBERGEMENT				
	5*	4*	3*	2*	1*	N.C	Clandestins	Totaux	Appart. meublé	Motel	Relais	Auberge	Totaux
Mifi			5	22	55	14	62	158	5	13	1	12	31
Menoua	0	0	3	5	9	3	30	50		5		9	14
NDE	0	0	2	5	3	4	26	38		5		2	7
KOUNG-KHI	0	0	0	3	11	0	14	28		3		2	5
NOUN	0	0	0	3	17	4	54	79	1	4		26	31
BAMBOUTOS	0	0	1	1	13	6	32	53		2		7	9
HAUTS-PLATEAUX	1	0	0	3	6	0	25	36				7	7
HAUT-NKAM	0	1	2	7	4	3	17	35		1		4	5
TOTAUX	1	1	13	49	118	34	260	476	6	33	1	69	109

Source : DR-MINTOUL/OU

Tableau 11. 21 : Arrivées mensuelles des non résidents 2022

MOIS	Janvier	Février	Mars	Avril	Mai	Juin	Juillet	Août	Septembre	Octobre	novembre	décembre	Totaux
ARRIVEES	150	114	156	102	149	102	176	307	129	237	320	105	2047

Source : DR-MINTOUL/OU

Tableau 11. 22 : Arrivées des résidents 2022

MOIS	Janvier	Février	Mars	Avril	Mai	Juin	Juillet	Août	Septembre	Octobre	novembre	décembre	Totaux
Totaux	6770	7300	6752	5383	7014	5383	7538	8453	5522	6715	6859	4851	78540

Source : DR-MINTOUL/OU

Tableau 11. 23 : Evolution du taux d'occupation mensuels des chambres et des lits 2022

MOIS	Janvier	Février	Mars	Avril	Mai	Juin	Juillet	Août	Septembre	Octobre	novembre	décembre
Nbres de chambres/lits	3545	3633	3791	3476	3832	2809	4141	4120	3774	4254	3950	3695
Nbres de nuitées	8515	5757	6728	7208	7956	6344	7822	7884	4847	7994	8062	5528
Taux d'occupation chambre et lits (%)	6,35	4,74	5,13	6,45	6,2	6,5	5,5	5,6	3,7	5,4	6	4,1

Source : DR-MINTOUL/OU

Tableau 11. 24 : Evolution des recettes mensuelles (Chambres, Bars, Restaurants et autres Services) en 2022

Prestations	Période												Totaux
	Janvier	Février	Mars	Avril	Mai	Juin	Juillet	Août	Septembre	Octobre	Novembre	Décembre	
Location chambre	2097	1103	1041	1144	1147	9740	1228	1224	7542	7699	13118	1020	13818
Petit déjeuner	9527	3810	1826	5290	8020	9759	4259	9030	3684	6662	3165	6464	95564
Restaurant	1581	8784	9070	9973	1154	9619	1314	1092	7959	5121	11481	10751	17028
Bar	5200	400	885	700	5760	600	4800	9150	800	1050	900	150	7395
Tél/fax	3250	1959	2217	2341	2573	2068	2722	1863	1318	1625	31116	21169	27169
Blanchissage	1194	6535	0634	6766	1375	9231	9681	3648	7506	2449	003	266	4288
Divers	2051	1826	1989	1344	1996	1818	1906	2011	8192	3193	23191	1888	23163
Recettes Brut	1714	0690	4329	0792	5651	2045	5339	6863	520	5292	163	2810	9208
Impôts et taxes	0	0	0	0	0	0	4500	3012	0	2604	70000	8560	27948
Recett	0	0	0	0	0	0	0	0	0	658	0	0	78
Recett	6320	5845	4200	3165	3269	2225	6590	6005	3130	4895	54350	2790	53869
Recett	00	00	00	00	00	00	00	00	00	00	0	00	00
Recett	1733	5488	7096	4977	6152	6475	7586	6609	3785	8487	93157	7905	91220
Recett	9825	400	393	900	900	240	700	100	000	700	00	286	144
Recett	2965	1630	1625	1665	1785	1526	1905	1796	1088	1879	20690	16113	21550
Recett	9520	5262	6450	7855	0278	3637	3081	8769	6151	7731	1431	7760	26577
Recett	5	5	8	8	6	5	8	0	0	1			
Recett	3273	1861	1934	1812	1693	1820	2173	1320	1426	2058	24161	1900	23691
Recett	4166	9383	2100	9329	6548	1977	2692	0110	4883	5498	268	9696	7650
Recett	2638	1444	1432	1484	1615	1344	1687	1664	9459	1673	18274	1421	19181

Prestations	Période												
	Janvier	Février	Mars	Avril	Mai	Juin	Juillet	Août	Septembre	Octobre	Novembre	Décembre	Total
es nettes	61039	33242	22408	49229	66239	34399	98126	87580	6628	91814	0164	28064	08932

Source : DR-MINTOUL/OU

Tableau 11. 25 : Promotion du tourisme intérieur en 2022

N°	ACTIVITEES MENEES DANS LE CADRE DE LA PROMOTION INTERNE
1	- Production du Magazine et dépliants Par Madame le Délégué Régional du Tourisme et des Loisirs de l'Ouest en partenariat avec la CUB financé par le MINTOUL dans le cadre de la CAN TOTAL ENERGIES2022. *500magazines et 2000 dépliants produits et distribués (MINTOUL, GRO, CUB, Chefferies, Hôtels, Ets de Loisirs, Stand d'information)
2	-Organisation d'une excursion en partenariat avec la DRPROFF dans le cadre de la (JIF) Journée Internationale de la Femme en direction des Hauts-Plateaux plus précisément à Tagidor Garden. *50 femmes en ont pris part.
3	Appui et facilitation de l'excursion organisée par le DDTL BTOS au profit des femmes des Bamboutos en Direction des Hauts-Plateaux pour la visite du Village de Vacances « Tagidor Garden ».
4	-Accompagnement et facilitation de l'excursion de la coopérative des élèves du Lycée Bilingue de Bafoussam en direction de l'hôtel Tagidor Garden de Bangou dans les Hauts-Plateaux.
5	Recensement des fêtes culturelles et production du répertoire desdites fêtes.
6	Mise à jour du Calendrier des fêtes culturelles de la Région de l'Ouest.
7	Appui technique aux étudiants des Universités et Instituts dans le cadre de leur recherche dans le domaine touristique. *Informations relatives au Tourisme mise à leur disposition.
8	Accompagnement de Squeak Africa Mode dans ses activités. -Participation de la DRTLO à la cérémonie de présentation du Trophée de Squeak Africa Mode.
9	-Organisation de la commémoration de la 43 ^{ème} édition de la JMT

N°	ACTIVITEES MENEES DANS LE CADRE DE LA PROMOTION INTERNE
	*Notification des DDTL relative au thème de la 43 ^{ème} édition de la JMT.
	*Organisation des réunions préparatoires.
	*Sélection des activités
	*Mise à jour du programme d'activité.
	*Sensibilisation médiatique
	*Organisation et célébration optimale dans la Région de l'Ouest.
	*Rapport circonstancié illustré produit et transmis aux différentes hiérarchies.

Source : DR-MINTOUL/OU

CHAPITRE 12 : JEUNESSE ET SPORT

12.1 Présentation

Ce chapitre a pour objectif de présenter les données relatives au sport et à l'éducation physique plus précisément les infrastructures sportives de la région. Il s'attarde aussi sur les données liées à la jeunesse et à l'éducation civique. Pour ce faire, il se subdivise en deux grandes parties présentant respectivement les données du MINSEP et celle du MINJEC.

MINJEC

La section sur a Jeunesse et l'Education civique porte sur le récapitulatif des adhérents formés dans les centres multifonctionnels de promotion des jeunes (CMPJ) en 2022.

MINSEP

Les données sur le sport concernent uniquement les Départements du Haut-Nkam, des Bamoutos, des Hauts-plateaux, du Koung-khi et du Noun. Le Haut-Nkam compte 330 licenciés, 24

entraîneurs, 24 arbitres, 34 aires de jeu et 13 clubs affiliés répartis dans 21 disciplines. Le Bamoutos compte 306 licenciés, 22 entraîneurs, 24 arbitres, 21 aires de jeu et 19 clubs. Affiliés répartis dans 20 disciplines. Le Haut-plateaux compte 248 licenciés, 13 entraîneurs, 15 arbitres, 04 aires de jeu et 17 clubs affiliés répartis dans 20 disciplines. Le Koung-khi ne compte pas de licenciés, seulement 02 entraîneurs et 02 arbitres, une aire de jeu et 04 clubs affiliés répartis dans 21 disciplines et le Noun quant à lui compte 298 licenciés, 14 entraîneurs, 17 arbitres, 06 aires de jeu et 11 clubs affiliés répartis dans 20 disciplines. Pour les années 2016 et 2017, les données du sport concernent tous les départements sauf celui du Haut-Nkam. Ainsi, la MIFI a les chiffres les plus élevés, soit : 13 aires de jeux, 18 clubs affiliés, 366 licenciés, 114 entraîneurs, 70 arbitres sur un ensemble de 20 disciplines.

12.2 Méthodologie

L'obtention des données de ce chapitre s'est faite à partir d'une exploitation des bases de données fournies par la Délégation Régionale du MINJEC et celle du MINSEP.

12.3 Source de documentation

Les données de ce chapitre proviennent de l'exploitation des rapports de travail et des fichiers remis par la Délégation Régionale du MINJEC et celle du MINSEP.

12.4. Liste des tableaux

TABLEAU 12.1 : PERSONNEL MINSEP PAR DÉPARTEMENT SELON LE SEXE ET LA CATÉGORIE DE 2021 ET 2022	234
TABLEAU 12.2 : EFFECTIFS DES LICENCIÉS, D'ENTRAINEURS ET D'ARBITRES PAR DISCIPLINE ET PAR SEXE SELON LE NOMBRE D'AIRES DE JEU ET DE CLUBS AFFILIÉS DANS LE DÉPARTEMENT DU HAUT-NKAM, EN 2021 ET 2022	235
TABLEAU 12.3 : EFFECTIFS DES LICENCIÉS, D'ENTRAINEURS ET D'ARBITRES PAR DISCIPLINE ET PAR SEXE SELON LE NOMBRE D'AIRES DE JEU ET DE CLUBS AFFILIÉS DANS LE DÉPARTEMENT DES BAMBOUTOS, EN 2021 ET 2022	236
TABLEAU 12.4 : EFFECTIFS DES LICENCIÉS, D'ENTRAINEURS ET D'ARBITRES PAR DISCIPLINE ET PAR SEXE SELON LE NOMBRE D'AIRES DE JEU ET DE CLUBS AFFILIÉS DANS LE DÉPARTEMENT DES HAUT-PLATEAUX, EN 2021	237

TABLEAU 12.5: EFFECTIFS DES LICENCIÉS, D'ENTRAINEURS ET D'ARBITRES PAR DISCIPLINE ET PAR SEXE SELON LE NOMBRE D'AIRES DE JEU ET DE CLUBS AFFILIÉS DANS LE DÉPARTEMENT DU KOUNG-KHI, EN 2021 ET 2022.....	238
TABLEAU 12.6 : EFFECTIFS DES LICENCIÉS, D'ENTRAINEURS ET D'ARBITRES PAR DISCIPLINE ET PAR SEXE SELON LE NOMBRE D'AIRES DE JEU ET DE CLUBS AFFILIÉS DANS LE DÉPARTEMENT DU NOUN, EN 2021 ET 2022	238
TABLEAU 12.7: EFFECTIFS DES LICENCIÉS, D'ENTRAINEURS ET D'ARBITRES PAR DISCIPLINE ET PAR SEXE SELON LE NOMBRE D'AIRES DE JEU ET DE CLUBS AFFILIÉS DANS LE DÉPARTEMENT DU NDÉ, EN 2021 ET 2022	239
TABLEAU 12.8 : EFFECTIFS DES LICENCIÉS, D'ENTRAINEURS ET D'ARBITRES PAR DISCIPLINE ET PAR SEXE SELON LE NOMBRE D'AIRES DE JEU ET DE CLUBS AFFILIÉS DANS LE DÉPARTEMENT DE LA MIFI, EN 2021 ET 2022.....	240
TABLEAU 12.9 : EFFECTIFS DES LICENCIÉS, D'ENTRAINEURS ET D'ARBITRES PAR DISCIPLINE ET PAR SEXE SELON LE NOMBRE D'AIRES DE JEU ET DE CLUBS AFFILIÉS DANS LE DÉPARTEMENT DE LA MENOUA, EN 2021 ET 2022.....	240
TABLEAU 12.10: INFRASTRUCTURES PAR DISCIPLINE SPORTIVE DE LA RÉGION DE L'OUEST EN 2022	241
TABLEAU 12. 11: EVOLUTION DE CERTAINS INDICATEURS DE SPORT ET DE L'EDUCATION PHYSIQUE DE 2014 À 2018	243
TABLEAU 12.12 : RÉCAPITULATIF DES ADHÉRENTS FORMES DANS LES CENTRES MULTIFONCTIONNELS DE PROMOTION DES JEUNES (CMPJ) EN 2022	244

Tableau 12.1 : Personnel MINSEP par Département selon le Sexe et la Catégorie de 2021 et 2022

ANNEE	DEPARTEMENT	SEXE		FONCTIONNAIRES							AGENTS PUBLICS		
		F	G	PEPS	PAEPS	MPEPS	MEPS	MAEPS	IEG	ITI	CCA	ACSA	ACL
2022	Délégation Régionale	03	10	06	02	02	00	00	00	00	01	01	01
	Stade Omnisport de Bafoussam	12	14	06	01	09	09	01	00	01	01	00	00
	Stade Bamendzi	01	08	04	03	01	01	00	00	00	00	00	00
	Stade omnisport de Tocket	00	02	02	00	00	00	00	00	00	00	00	00
	Stade de Mbouda	01	02	00	00	02	01	00	00	00	00	00	00

ANNEE	DEPARTEMENT	SEXE		FONCTIONNAIRES							AGENTS PUBLICS		
		F	G	PEPS	PAEPS	MPEPS	MEPS	MAEPS	IEG	ITTI	CCA	ACSA	ACL
	Stade de Bandjoun	01	02	01	00	01	00	00	00	00	01	00	00
	Stade de Bangangté	01	00	01	00	00	00	00	00	00	00	00	00
	Stade de Bafang	00	01	00	00	00	01	00	00	00	00	00	00
	CENAJES de Dschang	02	20	18	01	01	01				01		
	Bamboutos	05	05	02	00	06	01	00	00	00	00	01	00
	Haut Nkam	02	18	03	02	08	07	00	00	00	00	00	00
	Hauts- Plateaux	02	05	01	00	04	02	00	00	00	00	00	00
	Koung-Khi	05	09	01	02	04	07	00	00	00	00	00	00
	Menoua	10	14	02	02	12	07	00	00	00	00	01	00
	Mifi	14	16	02 + 1 CPJA	03	09	14	00	01	00	00	00	00
	Ndé	03	08	02	00	07	02	00	00	00	00	00	00
	Noun	03	15	06	00	07	05	00	00	00	00	00	00
	TOTAL	65	149	57	16	71	58	01	00	01	04	03	01

Source : DR MINSEP/OUEST

F: Féminin; G: Masculin; PEPS: Professeur d'Education Physique et Sportive; PAEPS: Professeur Adjoint d'Education Physique et Sportive; MPEPS: Maître Principal d'Education Physique et Sportive; MEPS: Maître d'Education Physique et Sportive; MAEPS: Maître Adjoint d'Education Physique et Sportive; IEG: Instituteur de l'Enseignement Général; ITTI: Ingénieur des Travaux des Techniques Industrielles; CCA: Cadre Contractuel d'Administration; ACSA: Agent Contractuel des Services Administratifs; ACL: Agent Courier et Liaison ; CPJA : Conseiller Principal de la Jeunesse et d'Animation

Tableau 12.2 : Effectifs des licenciés, d'entraîneurs et d'arbitres par discipline et par Sexe selon le nombre d'aires de jeu et de clubs affiliés dans le Département du Haut-Nkam, en 2021 et 2022

N°	DESIGNATIONS - DISCIPLINE	Nombre d'aires de jeu par discipline	Nombre de Clubs affiliés par discipline	Effectifs de Licenciés par discipline et par Sexe		Effectifs d'entraîneurs par discipline et par Sexe		Effectifs d'arbitres par discipline et par Sexe	
				G	F	G	F	G	F
1	Athlétisme	0	0	0	0				
2	Basket-ball	1	0	60	0				

N°	DESIGNATIONS - DISCIPLINE	Nombre d'aires de jeu	Nombre de Clubs affiliés	Effectifs de Licenciés par discipline et par Sexe		Effectifs d'entraîneurs par discipline et par Sexe		Effectifs d'arbitres par discipline et par Sexe	
3	Boxe	0	0	0	0				
4	Cyclisme	0	0	0	0				
5	Haltérophilie	0	0	0	0				
6	Judo	1	0	45	0				
7	Karaté	0	0	0	0				
8	Kick-boxing	0	0	0	0				
9	Lutte	0	0	0	0				
10	Nanbudo	0	0	0	0				
11	Sport pour déficience Visuels	0	0	0	0				
12	Sports pour sourds	0	0	0	0				
13	Taekwendo	0	0	0	0				
14	Tennis	1	0	0	0				
15	Tennis de table	0	0	0	0				
16	Football	4	6	190	0				
17	Handball	2	0	0	0				
18	Volley-ball	0	1	75	0				
19	Sport pour tous	0	0	0	0				
20	Gymnastique	0	0	0	0				
21	Rugby	0	0	0	0				
TOTAL		9	7	370	0				

Source : DR-MINSEP/Ouest

Tableau 12.3 : Effectifs des licenciés, d'entraîneurs et d'arbitres par discipline et par Sexe selon le nombre d'aires de jeu et de clubs affiliés dans le Département des Bamboutos, en 2021 et 2022

N°	DESIGNATIONS DISCIPLINE	Nombre d'aires de jeu par discipline	Nombre de Clubs affiliés par discipline	Effectifs de Licenciés par discipline et par Sexe		Effectifs d'entraîneurs par discipline et par Sexe		Effectifs d'arbitres par discipline et par Sexe	
				G	F	G	F	G	F
1	Athlétisme	0	0	0	0	0	0	0	0
2	Basket-ball	1	0	0	0	0	0	0	0
3	Boxe	0	0	0	0	0	0	0	0
4	Cyclisme	0	0	0	0	0	0	0	0
5	Haltérophilie	0	0	0	0	0	0	0	0
6	Judo	1	1	9	6	2	1	2	1
7	Karaté	0	0	0	0	0	0	0	0
8	Kick-boxing	0	0	0	0	0	0	0	0
9	Lutte	0	1	12	3	2	1	2	1
10	Nanbudo	0	0	0	0	0	0	0	0
11	Sport pour déficience Visuels	0	0	0	0	0	0	0	0

N°	DESIGNATIONS DISCIPLINE	Nombre d'aires de jeu par discipline	Nombre de Clubs affiliés par	Effectifs de Licenciés par discipline et par Sexe		Effectifs d'entraîneurs par discipline et par Sexe		Effectifs d'arbitres par discipline et par Sexe	
12	Sports pour sourds	0	0	0	0	0	0	0	0
13	Taekwendo	0	0	0	0	0	0	0	0
14	Tennis	1	0	0	0	0	0	0	0
15	Tennis de table	0	0	0	0	0	0	0	0
16	Football	5	7	146	0	24	0	15	3
17	Handball	2	1	10	10	3	1	6	0
18	Volley-ball	1	0	0	0	0	0	0	0
19	Sport pour tous	0	0	0	0	6	0	0	0
20	Gymnastique	1	0	0	0	0	0	0	0
TOTAL		12	10	177	19	36	3	25	5

Source : DR-MINSEP/Ouest

Tableau 12.4 : Effectifs des licenciés, d'entraîneurs et d'arbitres par discipline et par Sexe selon le nombre d'aires de jeu et de clubs affiliés dans le Département des Haut-Plateaux, en 2021

N°	DESIGNATIONS - DISCIPLINES	Nombre d'aires de jeu par discipline	Nombre de Clubs affiliés par discipline	Effectifs de Licenciés par discipline et par Sexe		Effectifs d'entraîneurs par discipline et par Sexe		Effectifs d'arbitres par discipline et par Sexe	
				G	F	G	F	G	F
1	Athlétisme	0	0	0	0	0	0	0	0
2	Basket-ball	1	0	0	0	0	0	0	0
3	Boxe	1	0	0	0	0	0	0	0
4	Cyclisme	0	0	0	0	0	0	0	0
5	Haltérophilie	0	0	0	0	0	0	0	0
6	Judo	0	0	0	0	0	0	0	0
7	Karaté	0	0	0	0	0	0	0	0
8	Kick-boxing	0	0	0	0	0	0	0	0
9	Lutte	0	0	0	0	0	0	0	0
10	Nanbudo	0	0	0	0	0	0	0	0
11	Sport pour déficience Visuels	0	0	0	0	0	0	0	0
12	Sports pour sourds	0	0	0	0	0	0	0	0
13	Taekwendo	0	0	0	0	0	0	0	0
14	Tennis	1	0	0	0	0	0	0	0
15	Tennis de table	0	0	0	0	0	0	0	0
16	Football	3	2	40	0	6	1	5	0
17	Handball	2	0	0	0	2	0	2	0
18	Volley-ball	2	1	15	10	2	0	3	0
19	Sport pour tous	0	0	0	0	3	0	0	0
20	Gymnastique	1	0	0	0	0	0	0	0
TOTAL		11	3	55	10	13	1	10	0

Source : DR-MINSEP/Ouest

Tableau 12.5: Effectifs des licenciés, d'entraîneurs et d'arbitres par discipline et par Sexe selon le nombre d'aires de jeu et de clubs affiliés dans le Département du Koung-Khi, en 2021 et 2022

N°	DESIGNATIONS-DISCIPLINES	Nombre d'aires de jeu par discipline	Nombre de Clubs affiliés par discipline	Effectifs de Licenciés par discipline et par Sexe		Effectifs d'entraîneurs par discipline et par Sexe		Effectifs d'arbitres par discipline et par Sexe	
				G	F	G	F	G	F
1	Athlétisme	1	0	0	0	0	0	0	0
2	Basket-ball	0	0	0	0	0	0	0	0
3	Boxe	0	0	0	0	0	0	0	0
4	Cyclisme	0	0	0	0	0	0	0	0
5	Haltérophilie	0	0	0	0	0	0	0	0
6	Judo	0	0	0	0	0	0	0	0
7	Karaté	0	1	9	6	1	0	0	0
8	Kick-boxing	0	0	0	0	0	0	0	0
9	Lutte	0	0	0	0	0	0	0	0
10	Nanbudo	0	0	0	0	0	0	0	0
11	Sport pour déficience Visuels	0	0	0	0	0	0	0	0
12	Sports pour sourds	0	0	0	0	0	0	0	0
13	Taekwendo	0	0	0	0	0	0	0	0
14	Tennis	0	0	0	0	0	0	0	0
15	Tennis de table	0	0	0	0	0	0	0	0
16	Football	3	9	169	0	9	0	2	0
17	Handball	0	0	0	0	0	0	0	0
18	Volley-ball	0	0	0	0	0	0	0	0
19	Sport pour tous	0	3	102	60	4	0	0	0
20	Gymnastique	0	0	0	0	0	0	0	0
21	Rugby	0	0	0	0	0	0	0	0
TOTAL		3	13	280	66	14	0	2	0

Source : DR-MINSEP/Ouest

Tableau 12.6 : Effectifs des licenciés, d'entraîneurs et d'arbitres par discipline et par Sexe selon le nombre d'aires de jeu et de clubs affiliés dans le Département du Noun, en 2021 et 2022

N°	DESIGNATIONS-DISCIPLINES	Nombre d'aires de jeu par discipline	Nombre de Clubs affiliés par discipline	Effectifs Licenciés par discipline et par Sexe		Effectifs d'entraîneurs par discipline et par Sexe		Effectifs d'arbitres par discipline et par Sexe	
				G	F	G	F	G	F
1	Athlétisme	0	0	0	0	0	0	0	0
2	Basket-ball	0	0	0	0	0	0	0	0
3	Boxe	0	0	0	0	0	0	0	0
4	Cyclisme	0	0	0	0	0	0	0	0
5	Haltérophilie	0	0	0	0	0	0	0	0
6	Judo	0	0	0	0	0	0	0	0
7	Karaté	0	0	0	0	0	0	0	0
8	Kick-boxing	0	0	0	0	0	0	0	0
9	Lutte	0	0	0	0	0	0	0	0
10	Nanbudo	0	0	0	0	0	0	0	0
11	Sport pour Def. Visuels	0	0	0	0	0	0	0	0
12	Sports pour	0	0	0	0	0	0	0	0

N°	DESIGNATIONS-DISCIPLINES	Nombre d'aires de jeu	Nombre de Clubs affiliés	Effectifs Licenciés par discipline et par Sexe		Effectifs d'entraîneurs par discipline et par Sexe		Effectifs d'arbitres par discipline et par Sexe	
	sourds								
13	Taekwondo	0	0	0	0	0	0	0	0
14	Tennis	0	0	0		0	0	0	0
15	Tennis de table	0	0	0	0	0	0	0	0
16	Football	4	5	111	0	28	0	8	0
17	Handball	0	1	3	12	1	0	2	0
18	Volley-ball	1	1	20	0	2	0	5	0
19	Sport pour tous	0	1	6	9	0	0	0	0
20	Gymnastique	0	0	0	0	0	0	0	0
TOTAL		5	7	140	19	31	0	15	0

Source : DR-MINSEP/Ouest

Tableau 12.7: Effectifs des licenciés, d'entraîneurs et d'arbitres par discipline et par Sexe selon le nombre d'aires de jeu et de clubs affiliés dans le Département du Ndé, en 2021 et 2022

N°	DESIGNATIONS-DISCIPLINES	Nombre d'aires de jeu par discipline	Nombre de Clubs affiliés par discipline	Effectifs Licenciés par discipline et par Sexe		Effectifs d'entraîneurs par discipline et par Sexe		Effectifs d'arbitres par discipline et par Sexe	
				G	F	G	F	G	F
1	Athlétisme	0	2	10	10	2	1	0	0
2	Basket-ball	3	2	40	40	3	0	2	1
3	Boxe	0	0	0	0	0	0	0	0
4	Cyclisme	0	0	0	0	0	0	0	0
5	Haltérophilie	0	0	0	0	0	0	0	0
6	Judo	0	0	0	0	0	0	0	0
7	Karaté	0	0	0	0	0	0	0	0
8	Kick-boxing	0	0	0	0	0	0	0	0
9	Lutte	0	0	0	0	0	0	0	0
10	Nanbudo	0	0	0	0	0	0	0	0
11	Sport pour Def. Visuels	0	0	0	0	0	0	0	0
12	Sports pour sourds	0	0	0	0	0	0	0	0
13	Taekwondo	0	0	0	0	0	0	0	0
14	Tennis	1	0	0		0	0	0	0
15	Tennis de table	0	0	0	0	0	0	0	0
16	Football	1	4	100	0	10	0	6	2
17	Handball	1	2	20	25	2	0	2	0
18	Volley-ball	4	1	10	10	1	0	1	0
19	Sport pour tous	0	1	6	9	0	0	0	0
20	Gymnastique	0	0	0	0	0	0	0	0
TOTAL		10	13	176	94	18	1	11	3

Source : DR-MINSEP/Ouest

Tableau 12.8 : Effectifs des licenciés, d'entraîneurs et d'arbitres par discipline et par Sexe selon le nombre d'aires de jeu et de clubs affiliés dans le Département De la Mifi, en 2021 et 2022

N°	DESIGNATIONS-DISCIPLINES	Nombre d'aires de jeu par discipline	Nombre de Clubs affiliés par discipline	Effectifs Licenciés par discipline et par Sexe		Effectifs d'entraîneurs par discipline et par Sexe		Effectifs d'arbitres par discipline et par Sexe	
				G	F	G	F	G	F
1	Athlétisme	3	0	36	15	8	2	13	1
2	Basket-ball	2	5	20	10	7	1	5	3
3	Boxe	0	0	0	0	0	0	0	0
4	Cyclisme	0	0	0	0	0	0	0	0
5	Haltérophilie	0	0	0	0	0	0	0	0
6	Judo	0	10	60	40	0	0	0	0
7	Karaté	0	0	0	0	0	0	0	0
8	Kick-boxing	0	0	0	0	0	0	0	0
9	Lutte	0	0	0	0	0	0	0	0
10	Nanbudo	0	0	0	0	0	0	0	0
11	Sport pour Def. Visuels	0	0	0	0	0	0	0	0
12	Sports pour sourds	0	0	0	0	0	0	0	0
13	Taekwendo	0	0	0	0	0	0	0	0
14	Tennis	3	2	35	0	4	0	8	0
15	Tennis de table	0	0	0	0	0	0	0	0
16	Football	4	12	180	96	81	0	18	2
17	Handball	1	6	20	40	3	0	6	3
18	Volley-ball	2	9	100	80	5	3	6	5
19	Sport pour tous	0	43	1300	1200	0	0	0	0
20	Kung fuwushu	0	0	0	0	0	0	0	0
21	Gymnastique	0	3	22	23	?	?	?	?
TOTAL		15	90	1773	1504	108	6	56	14

Source : DR-MINSEP/OU

Tableau 12.9 : Effectifs des licenciés, d'entraîneurs et d'arbitres par discipline et par Sexe selon le nombre d'aires de jeu et de clubs affiliés dans le Département de la Menoua, en 2021 et 2022

N°	DESIGNATIONS - DISCIPLINE	Nombre d'aires de jeu par discipline	Nombre de Clubs affiliés par discipline	Effectifs Licenciés par discipline et par Sexe		Effectifs d'entraîneurs par discipline et par Sexe		Effectifs d'arbitres par discipline et par Sexe	
				G	F	G	F	G	F
1	Athlétisme	2	0	0	0	0	0	0	0
2	Basket-ball	3	0	0	0	0	0	0	0
3	Boxe	0	0	0	0	0	0	0	0
4	Cyclisme	0	0	0	0	0	0	0	0
5	Haltérophilie	0	0	0	0	0	0	0	0

N°	DESIGNATIONS - DISCIPLINE	Nombre d'aires de jeu par discipline	Nombre de Clubs affiliés par discipline	Effectifs Licenciés par discipline et par Sexe		Effectifs d'entraîneurs par discipline et par Sexe		Effectifs d'arbitres par discipline et par Sexe	
				G	F	G	F	G	F
6	Judo	0	0	0	0	0	0	0	0
7	Karaté	0	0	0	0	0	0	0	0
8	Kick-boxing	0	0	0	0	0	0	0	0
9	Lutte	0	0	0	0	0	0	0	0
10	Nanbudo	0	0	0	0	0	0	0	0
11	Sport pour Déficients Visuels	0	0	0	0	0	0	0	0
12	Sports pour sourds	0	0	0	0	0	0	0	0
13	Taekwondo	0	0	0	0	0	0	0	0
14	Tennis	2	0	0	0	0	0	0	0
15	Tennis de table	0	0	0	0	0	0	0	0
16	Football	6	6	0	0	6	0	18	2
17	Handball	7	0	0	0	0	0	0	0
18	Volley-ball	5	0	0	0	0	0	0	0
19	Sport pour tous	0	0	0	0	7	1	0	0
20	Gymnastique	0	0	0	0	0	0	0	0
TOTAL		21	6	0	0	13	1	18	2

Source : DR-MINSEP/Ouest

Tableau 12.10: Infrastructures par discipline sportive de la Région de l'ouest en 2022

N°	DISCIPLINES	Récapitulatif du nombre d'infrastructures de la région de l'Ouest			
		Publiques	Privées	Total	Observations
1	Football	27	36	63	<p>* 1 stade omnisports en bon état</p> <p>* 1 terrain annexe à ce stade achevé</p> <p>*3 stades dont les réhabilitations sont achevées (Bamendzi, Mbouda, Bandjoun)</p> <p>* 1 terrain en cours d'achèvement (Bangou-Tagidor)</p> <p>*2 stades réhabilités en cours d'achèvement (Tocket et Bafang)</p> <p>*1 dont les travaux sont arrêtés (Bangangté)</p> <p>Les autres nécessitent des travaux</p>

N°	DISCIPLINES	Récapitulatif du nombre d'infrastructures de la région de l'Ouest			Observations
		Publiques	Privées	Total	
2	Basketball	12	1	13	Nécessitent des travaux de réfection pour la plupart
3	Handball	15	9	24	
4	Volleyball	17	13	30	
5	Tennis	7	1	11	
6	Tennis de table	3	4	7	
7	Athlétisme	5	0	5	
8	Gymnastique	3	0	3	
9	Judo	2	2	4	
10	Karaté	2	0	2	
11	Haltérophilie	0	2	2	
12	Canoë-kayac	1	0	1	
13	Natation	1	2	3	
14	Badminton	1	1	2	
15	Danses sportives et assimilées	2	8	4	

Source : DR-MINSEP/Ouest

Tableau 12. 11: Evolution de certains indicateurs de Sport et de l'Education Physique de 2014 à 2018

Indicateurs	2014	2015	2016	2017	2018
Nombre d'établissements dépourvus d'enseignants d'EPS	1188	///	///	///	1295
Nombre d'enseignants d'EPS dans les établissements publics secondaires	1744	1774	1774	1774	1774
Nombre de médailles glanées dans les compétitions sportives internationales	108	285	128	381	395
Nombre d'encadreurs qualifiés d'APS pour 100 000 habitants	11	11	18	13	...
Nombre de moniteurs qualifiés dans les structures agréées	...	277	623	197	...
Nombre d'infrastructures sportives construites et fonctionnelles				19	19

Source :DR MINSEP/Ouest

Tableau 12.12 : Récapitulatif des adhérents formes dans les centres multifonctionnels de promotion des jeunes (cmpj) en 2022

N°	CMPJ	ACTIVITES	NBRE ADHERENTS			SORTIR AVEC ATTESTATION			NIVEAU D'ETUDE				ADHERENTS HANDICAPE		ENCADREURS		OBSERVATIONS
			F	G	T	F	G	T	P	Sec.	Sup.	Autre	F	G	MINJEC	ASSOCIES	
1	REGIONAL	Causeries éducatives	13	22	35	0	0	0	√				0	0	13	4	
		Travaux d'intérêt communautaire	24	37	61	0	0	0	√	√	√		0	0	13	6	
		Formation civique et sociale	18	29	47	0	0	0	√	√	√		0	0	13	3	
TOTAL			55	88	143	0	0	0				0	0	39	13		
2	CMPJ DEP DE BAMBOUTOS	Accompagnement à l'éducation citoyenne	14	9	23				6	15	2				3		
		Activités liée au VIH/SIDA	26	21	47					40	7				3		
		Animation sportive	25	141	166				53	97	16				2		
		Causeries éducatives	60	30	90					83	7		2	0	3		
		Entrepreneuriat	6	5	11	6	5	11	2	8	1				1	3	
		Référencement													2		3
TOTAL			131	220	337	6	5	11	61	243	33		2	0	14	3	
3	CMPJ D'ARR DE BABADJOU	Travaux d'intérêt général	20	35	55	0	0	0	20	35	0	0	0	0	2	2	//
		Causerie Educative	40	55	95	0	0	0	30	65	0	0	2	0	2	1	//
		Animation	5	4	9	0	0	0	0	9	0	0	0	0	2	2	//

N°	CMPJ	ACTIVITES	NBRE ADHERENTS			SORTIR AVEC ATTESTATION			NIVEAU D'ETUDE				ADHERENTS HANDICAPE		ENCADREURS		OBSERVATIONS	
			F	G	T	F	G	T	P	Sec.	Sup.	Autre	F	G	MINJEC	ASSOCIES		
		socioculturelle																
4	CMPJ D'ARR DE BATCHAM	Agro-élevage	2	1	3	0	0	0	1	2					1	0		
		Renforcement des capacités	3	2	5	0	0	0		5					2	0		
		Préparation aux concours	2	3	5	0	0	0		3	2				1	0		
		Secrétariat bureautique	1	1	2	0	0	0		2				1	1	1	0	Manque du personnel formateur en informatique
		Sculpture sur bois	0	6	6	0	0	0	6	/	/	/	/	/	/	/	1	
		Sport pour tous et volley ball	5	10	15	0	0	0	0	10	5	/	/	/	/	1	1	Infrastructure sportive à aménager
5	CMPJ D'ARR DEGALIM	Animation sportive par le karaté	0	23	23		0	0	17	6	0	0	0	0	0	1	//	
		Causeries éducatives															//	
		Promotion socioéconomique (suivi des jeunes bénéficiaires du PTS)	6	8	14	0	0	0	1	10	3	0	0	0	2	0	//	
6	CMPJ D'ARR DE MBOUDA	Suivi des jeunes bénéficiaires du PTS	2	7	9	/	/	/	0	8	1	0	0	0	1	/		

N°	CMPJ	ACTIVITES	NBRE ADHERENTS			SORTIR AVEC ATTESTATION			NIVEAU D'ETUDE				ADHERENTS HANDICAPE		ENCADREURS		OBSERVATIONS	
			F	G	T	F	G	T	P	Sec.	Sup.	Autre	F	G	MINJEC	ASSOCIES		
		Réarmement moral civique et entrepreneurial	0	1	1	0	1	1	0	0	1	0	0	0	0	3	/	
TOTAL			86	156	233	0	1	1	75	90	12	0	3	1	18	8		
7	CMPJ DEP DU HAUT-NKAM (BAFANG)	Activités civiques et patriotiques	98	88	186					186					1			
8	CMPJ D'ARR DE BAFANG	Discovery camp	32	10	42	/	0	0	22	20	42	0	0	0	1	0		
		Formation en AGR(élevage des poulets de chair ; fabrication vinaigre et bicarbonate de sodium)	22	2	24	/	/	/	22	1	1	/	/	/	1	1		
9	CMPJ D'ARR DE BAKOU	Danse moderne de société	13	16	29	0	0	0	0	29	0	0	0	0	1	0		
		Causeries éducatives	85	65	150	0	0	0	50	100	0	0	0	0	2	2		
		Centre d'écoute sur VIH/SIDA	50	7	57	0	0	0	0	57	0	0	0	0	2	1		
10	CMPJ D'ARR DEBANA	Elevage	2	5	7	0	0	0	3	4	0	0	0	0	3	2		
11	CMPJ D'ARR DE	Sport pour tous	10	4	15													
		Match de football	0	30	30													

N°	CMPJ	ACTIVITES	NBRE ADHERENTS			SORTIR AVEC ATTESTATION			NIVEAU D'ETUDE				ADHERENTS HANDICAPE		ENCADREURS		OBSERVATIONS
			F	G	T	F	G	T	P	Sec.	Sup.	Autre	F	G	MINJEC	ASSOCIES	
	BANDJA	marche sportive	10	25	35												
12	CMPJ D'ARR DE BANKA	Education de masse sur le VIH/SIDA	36	12	48	/	/	/	26	13	9		/	/	4		
		Journée d'orientation scolaire (JOS)	32	15	47	0	0	0	/	476			/	/	3		
		Evaluation statistique sur la délinquance juvénile	2	25	27	0	0	0	18	9			/	/	2		Pas de conclusion pour cette activité. L'activité continue
13	CMPJ D'ARR DE BANWA	Informatique	1	1	2	//	//	//	1	2	//	//	0	0	1	1	Besoin personnel
		Couture	0	2	2	//	//	//	//	2	//	//	0	0	0	1	Besoin personnel
14	CMPJ D'ARR DE KEKEM	Animation populaire et causeries éducatives	30	20	50	0	0	0	30	5	5	0	3	2	1	1	Les populations sont très réceptives à ces séances
TOTAL			423	327	751	0	0	0	172	904	57	0	3	2	22	9	
15	CMPJ DEP DES	Bibliothèque	//	//	30	//	//	//	//	//	//	//	//	//	1	1	
		Activités socio culturelles	//	//	300	//	//	//	//	//	//	//	//	//	//	-//-	-//-
	HAUTS-PLATEAUX	Tables rondes	//	//	200	//	//	//	//	//	//	//	//	//	-//-	-//-	Sur les thèmes des

N°	CMPJ	ACTIVITES	NBRE ADHERENTS			SORTIR AVEC ATTESTATION			NIVEAU D'ETUDE				ADHERENTS HANDICAPE		ENCADREURS		OBSERVATIONS	
			F	G	T	F	G	T	P	Sec.	Sup.	Autre	F	G	MINJEC	ASSOCIES		
																	différentes fêtes nationales	
16	CMPJ D'ARR DE BAHAM	Causerie éducative sur le planning familiale	12	2	14	//	//	//	//	//	//	//	//	//	//	2	-/-	
		Campagne de sensibilisation sur les emblèmes nationaux	/	/	800	//	//	//	//	//	//	//	//	//	//	-/-	-/-	Sensibilisation dans les établissements scolaires
		Apprentissage au fumage de poisson et fabrication du vinaigre de table	/	/	12	0	0	0	0	0	0	0	0	0	0	-/-	-/-	
17	CMPJ D'ARR DE BAMENDJOU	Entrepreneuriat	7	10	17	/	/	0	/	8	9	/	0	1	2	0	RAS	
		Activités socio-culturelles	7	2	9	/	/	0	/	9	/	/	0	/	2	0	-/-	
		Activités socio-économiques	30	0	30	/	/	0	25	5	/	/	3	/	2	2	-/-	
18	CMPJ D'ARR DE BANGOU	Causerie éducative	0	26	26	0	0	0	0	0	0	0	0	0	3	0	Sur les conséquences de la consommation des stupéfiants par les moto taximen	
19	CMPJ D'ARR DE BATIE	Causeries éducatives	6	0	6	0	0	0	0	6	0	0	0	0	2	0	Sur les MST/SIDA et grossesses	

N°	CMPJ	ACTIVITES	NBRE ADHERENTS			SORTIR AVEC ATTESTATION			NIVEAU D'ETUDE				ADHERENTS HANDICAPE		ENCADREURS		OBSERVATIONS
			F	G	T	F	G	T	P	Sec.	Sup.	Autre	F	G	MINJES	ASSOCIES	
																	précoces en milieux jeunes
		Activités socio culturelles	//	//	180	0	0	0	120	60	0	0	0	0	//	0	
		Promotion socio économique	0	2	2	0	0	0	0	2	0	0	0	0	//	0	suivi accompagnement des jeunes bénéficiaires PTS
		Accompagnement à l'Éducation à la citoyenne	//	//	60	0	0	0	0	0	0	0	0	0	//	0	Sensibilisation sur les emblèmes nationaux ; les méfaits de la consommation des drogues en milieux scolaire (primaire et secondaire)
TOTAL			62	42	1686	0	0	0	145	90	9	0	3	1	14	3	
20	CMPJ DEPART DE LA MENOUA																
	DSCHANG	Causerie éducative	03	1	5						5			1	3		
			10	7	17									2	1		
21	CMPJ D'ARR DE	Accompagnement à l'éducation et à la	20	15	35	0	0	0	0	2	33	0	2	1	4	0	

N°	CMPJ	ACTIVITES	NBRE ADHERENTS			SORTIR AVEC ATTESTATION			NIVEAU D'ETUDE				ADHERENTS HANDICAPE		ENCADREURS		OBSERVATIONS	
			F	G	T	F	G	T	P	Sec.	Sup.	Autre	F	G	MINJEC	ASSOCIES		
	DSCHANG	citoyenneté																
		Animation sportive	15	24	39	0	0	0	0	10	29	0	0	0	0	0	1	
		Causerie éducative	46	15	61	0	0	0	0	40	21	0	0	0	0	4	1	
		Sensibilisation sur le vaccin et test COVID 19	300	120	420	0	0	0	20	250	100	50	15	0	4	30		
22	CMPJ D'ARR DE FOKOUE	Apprentissage au Tennis de table	4	16	20	0	0	0	0	20	0	0	0	0	1	1		<i>Diplômes de participation à remettre dès l'année prochaine</i>
		Apprentissage en gymnastique	14	4	18	0	0	0	12	6	0	0	0	0	0	2		<i>Diplômes de participation à remettre dès l'année prochaine</i>
		Travaux d'intérêt général	9	6	15	0	0	0	0	15	0	0	0	0	3	0		
		Réarmement moral	550	480	1030	0	0	0	200	830	0	0	2	3	3	0		
23	CMPJ D'ARR DE FONGO TONGO		16	9	20	0	0	0	5	13	2	0	1	2	3	1		Ici il était question de faire des séances de travail avec ces jeunes sur les mesures barrières et les IST/SIDA afin

N°	CMPJ	ACTIVITES	NBRE ADHERENTS			SORTIR AVEC ATTESTATION			NIVEAU D'ETUDE				ADHERENTS HANDICAPE		ENCADREURS		OBSERVATIONS
			F	G	T	F	G	T	P	Sec.	Sup.	Autre	F	G	MINJEC	ASSOCIES	
																	d'effectuer des descentes de sensibilisation
24	CMPJ D'ARR DE NKONG NI	Suivi des jeunes financés PTS	6	4	10				2	4	4	0	0		2		
		Sensibilisation de masse	9	26	35										2		
		Counseling	9	7	16				4	9	3				2		
25	CMPJ D'ARR DE PENKA MICHEL	Sport pour tous	3	0	3	0	0	0	0	3	0	0	0	0	1	0	
		Jeux de société	2	1	3	0	0	0	0	3	0	0	0	0	1	0	
26	CMPJ D'ARR DE SANTCHOU	Activités sportives (boxe)	0	6	6	0	6	6	6	0	0	0	0	0	0	1	RAS
TOTAL			1007	741	1375	0	6	6	69	458	187	50	20	7	35	39	
27	CMPJ DEPART DE LA MIFI	Volontaire du MIJ	5	9	14	-	-	-	0	14	0		1	0			
		Danse moderne	4	8	12	-	-	-	0	12	0		1	0			
		Après-midi jeunes	3575	4735	8310	-	-	-	0	8310	0	-	-	-			
28	CMPJ D'ARR DE BAFOUSSAM I	Formation des jeunes en secourisme	21	15	36	21	15	36	0	25	11	0	0	0	2	3	
		Sensibilisation des jeunes dans le cadre de :	5620	2940	8560	0	0	0	0	0	0	0	0	45	36	5	12

N°	CMPJ	ACTIVITES	NBRE ADHERENTS			SORTIR AVEC ATTESTATION			NIVEAU D'ETUDE				ADHERENTS HANDICAPE		ENCADREURS		OBSERVATIONS
			F	G	T	F	G	T	P	Sec.	Sup.	Autre	F	G	MINJEC	ASSOCIES	
		- la lutte contre le COVID 19 et le Choléra, - rentrées citoyennes et patriotiques 2022, - vaccination contre la poliomyélite															
		Formation des jeunes en fabrication du savon liquide, des gâteaux, informatique... lors des activités de vacances	22	27	49	22	27	49	17	32	0	0	0	0	8	4	
		Animations culturelles et sportives	3	2	5	0	0	0	0	3	2	0	0	0	1	0	
		REAMORCE des jeunes	75	55	130	2	1	3	0	67	23	0	0	1	4	0	
		Accueil, écoute et orientation des jeunes	420	262	682	0	0	0	132	318	232	0	17	4	5	0	
		Causeries éducatives	102	21	123	0	0	0	97	26	0	0	2	0	2	0	

N°	CMPJ	ACTIVITES	NBRE ADHERENTS			SORTIR AVEC ATTESTATION			NIVEAU D'ETUDE				ADHERENTS HANDICAPE		ENCADREURS		OBSERVATIONS	
			F	G	T	F	G	T	P	Sec.	Sup.	Autre	F	G	MINJEC	ASSOCIES		
29	CMPJ D'ARR DE BAFOUSSA M II	Sensibilisation des jeunes dans le cadre de :	3500	1250	5750	0	0	0	0	0	0	0	21	1	3	2		
		- la lutte contre le COVID 19 et le Choléra,																
		- rentrée citoyenne et patriotique 2022,																
		- vaccination contre la poliomyélite																
		Formation des jeunes en décoration, art culinaire tricotage... lors des activités de vacances	23	17	40	23	17	40	11	29	0	0	0	0	0	2		1
		Animations culturelles et sportives	4	8	12	0	0	0	0	8	4	0	0	0	0	2		1
		REAMORCE des jeunes	18	26	44	2	3	5	8	30	6	0	2	1	3	0		
		Accueil, écoute et orientation des jeunes	47	69	143	0	0	0	24	98	21	0	2	2	3	0		
Causeries	52	75	127	0	0	0	22	83	22	0	0	1	3	0				

N°	CMPJ	ACTIVITES	NBRE ADHERENTS			SORTIR AVEC ATTESTATION			NIVEAU D'ETUDE				ADHERENTS HANDICAPE		ENCADREURS		OBSERVATIONS	
			F	G	T	F	G	T	P	Sec.	Sup.	Autre	F	G	MINJEC	ASSOCIES		
30	CMPJ D'ARR DE BAFOUSSA M III	éducatives																
		Vacances utiles	58	26	84	0	0	0	60	24	0	0	1	0	3	1		
		Causeries éducatives																
		Atelier de formation de 06 ambassadrices dans la gestion de l'hygiène menstruelle	85	5	90	0	0	0	0	50	40	0	0	0	0	2	0	
			6	0	6	0	0	0		6	0	0	0	0	0	2	1	
TOTAL			13675	4897	16000	68	63	133	361	799	361	0	89	47	50	25		
31	CMPJ DEP DU NDE	Mobilisation à la CJB			450										2	0		
		Causerie éducative			1000										2	0		
		Table-ronde (journée de la femme rurale)	300	10	310										1	1		
		Séminaire de santé Ndé	17	38	55										1	1		
		Causerie éducative journée de l'environnement	14	21	35												1	
32	CMPJ D'ARR	Musique/danses	12	6	18	0	0	0	5	13			0	0	2	2		

N°	CMPJ	ACTIVITES	NBRE ADHERENTS			SORTIR AVEC ATTESTATION			NIVEAU D'ETUDE				ADHERENTS HANDICAPE		ENCADREURS		OBSERVATIONS	
			F	G	T	F	G	T	P	Sec.	Sup.	Autre	F	G	MINJEC	ASSOCIES		
	DE BASSAMBA	Scouts	2	18	20	0	0	0		20			0	0	2			
		Majorettes	30	0	30	0	0	0		30			0	0		1		
33	CMPJ D'ARR DE BANGANGTE	Causeries éducatives sur l'éducation civique	227	182	409					10	362	22	15	0	0	3	0	Les Encadreurs sont le personnel du CMPJ. Activités organisées au CMPJ, dans les établissements scolaires, au sein des associations, et à l'ONG-APADER
		Causeries éducatives sur la santé de la reproduction	145	78	223					7	202	4	10	0	0	2	0	Les Encadreurs sont le personnel du CMPJ et de la DAJEC Bangangté Activités organisées au CMPJ, dans les établissements scolaires, au sein des associations, et à l'ONG-APADER

N°	CMPJ	ACTIVITES	NBRE ADHERENTS			SORTIR AVEC ATTESTATION			NIVEAU D'ETUDE				ADHERENTS HANDICAPE		ENCADREURS		OBSERVATIONS
			F	G	T	F	G	T	P	Sec.	Sup.	Autre	F	G	MINJEC	ASSOCIES	
		Remise des appuis scolaires	32	27	59				12	47					2	1	
34	CMPJ D'ARR DE BAZOU	REAMORCE	155	170	325	0	0	0	125	175	0	25	0	0	0	0	2
			5	7	12	5	6	11	2	10	0	0	0	0	0	0	Idem
			70	80	150	0	0	0	60	90	0	0	0	0	0	0	Idem
35	CMPJ D'ARR DE TONGA	Stage de vacances	42	45	87	15	15	28	59	0	0		1	0	4	2	
		Causeries éducatives	42	45	87	0	0	28	59	0	0		1	0	4	1	
		Scouts	11	6	17	0	0	0	17	0	0		0	0	1	1	
		Secourisme	27	30	57	0	0	25	32	0	0		1	0	4	1	
		Sortie découverte	15	15	30	0	0	3	27	0	0		1	0	4	0	
TOTAL			1146	778	3374	20	21	95	415	949	26	40	4	0	32	12	
36	CMPJ DEP DU KOUNG-KHI	Energies renouvelables	70	22	92	70	22	92	0	0	92	0	0	0	1	4	Voir liste de présence
		Causeries éducatives	25	6	31	/	/	/	16	0	0	15	0	0	2	0	Réaliser avec la DAJEC Poumogne
		Projection films éducatifs			100					100					-/-	0	
		Projection films sur les œuvres au programme			130					130					-/-	3	En collaboration avec les animateurs pédagogiques

N°	CMPJ	ACTIVITES	NBRE ADHERENTS			SORTIR AVEC ATTESTATION			NIVEAU D'ETUDE				ADHERENTS HANDICAPE		ENCADREURS		OBSERVATIONS
			F	G	T	F	G	T	P	Sec.	Sup.	Autre	F	G	MINJEC	ASSOCIES	
37	CMPJ D'ARR DE BAYANGAM	Guidance to citizenship education	0	3	3	0	3	3	2	1	0	0	0	0	2	0	Very participative
		Training on socio-economic activities	2	0	2	2	0	2	0	2	0	0	0	0	0	1	Can now produce fruit juice
		Counseling	2		6	8	0	0	0	2	6	0	0	0	1	1	Good participation
		Mass sensitization	411	219	630	0	0	0	395	235	0	0	0	0	0	4	Active participation of pupils and students
38	CMPJ D'ARR DE DJEBEM	Fabrication savon liquide															
		Fabrication savon en poudre															
		Fabrication huile de noix de coco															
39	CMPJ D'ARR DE POUMOUGNE	Boxe Anglaise	1	16	17	-	-	-	-	-	-	-	-	-	-		
TOTAL			511	287	111	17	25	95	413	488	98	15	0	0	4	10	
40	CMPJ DEP DU NOUN (FOUMBAN)	Mobilisation des cibles pour la vaccination contre Covid 19 dans le	13	11	24	0	0	0	0	24	0	0	0	0	4	6	

N°	CMPJ	ACTIVITES	NBRE ADHERENTS			SORTIR AVEC ATTESTATION			NIVEAU D'ETUDE				ADHERENTS HANDICAPE		ENCADREURS		OBSERVATIONS	
			F	G	T	F	G	T	P	Sec.	Sup.	Autre	F	G	MINJEC	ASSOCIES		
		district de santé de Fouban																
		Formation de 30 pairs éducateurs pour la sensibilisation contre CIVID 19 chez les adolescents	22	8	30	0	0	0	0	30	0	0	0	0	3	4		
	41	CMPJ D'ARR DE BANGOURA IN	24	36	60	0	0	0				0	0	0	1	1		
		Sensibilisation de masse	304	256	560	0	0	0				0	0	0	1	0		
		Volontariat	34	48	82	0	0	0				0	0	0	1	0		
42	CMPJ D'ARR DE FOUMBAN	CMPJ-vacances informatique-loisirs	4	2	6	0	0	0	0	6	0	0	0	0	1	0	Insuffisance de moyens	
		Formation en fabrication gel et solution hydro alcoolique	12	8	20	0	0	0				0	0	1	0	1	2	Budget relativement insuffisant
		Causeries éducatives sur les dangers encourus par la jeunesse	176	25	201	0	0	0				0	0	1	2	1	1	

N°	CMPJ	ACTIVITES	NBRE ADHERENTS			SORTIR AVEC ATTESTATION			NIVEAU D'ETUDE				ADHERENTS HANDICAPE		ENCADREURS		OBSERVATIONS
			F	G	T	F	G	T	P	Sec.	Sup.	Autre	F	G	MINJEC	ASSOCIES	
43	CMPJ D'ARR DE FOUMBOT	Mobilisation des cibles pour la vaccination contre Covid 19 dans le district de santé de Foubot	13	11	24	0	0	0	0	24	0	0	0	0	4	6	
		Formation de 30 pairs éducateurs pour la sensibilisation contre CIVID 19 chez les adolescents	22	8	30	0	0	0	0	30	0	0			3	4	
44	CMPJ D'ARR DE KOUOPTAMO	Inscription à l'ONJ	35	65	100	0	0	0	22	33	45			3			
45	CMPJ D'ARR DE KOUTABA	Sports rythmiques	4	3	7	0	0	0	0	0	0	0	0	0	0	1	
46	CMPJ D'ARR DE MAGBA	Animation sportive	14	32	46	0	0	0	3	29	4	10	0	0	1	2	
		Nettoyage des rigoles	2	14	16	0	0	0	0	13	0	3	0	0	2	1	
		Causerie éducative	23	8	31	0	0	0	0	27	4	0	0	1	3	2	
		Visite guidée de la centrale thermique	7	26	33	0	0	0	0	29	4	0	0	1	3	1	

N°	CMPJ	ACTIVITES	NBRE ADHERENTS			SORTIR AVEC ATTESTATION			NIVEAU D'ETUDE				ADHERENTS HANDICAPE		ENCADREURS		OBSERVATIONS	
			F	G	T	F	G	T	P	Sec.	Sup.	Autre	F	G	MINJEC	ASSOCIES		
47	CMPJ D'ARR DE MALANTOU EN	Causerie éducative	30	25	55	0	0	0	55	0	0	0	0	0	0	0	0	Activités d'ECIN et causerie éducative (SARSM)
48	CMPJ D'ARR DEMASSAGAM	Accompagnement des jeunes du village pionnier	2	17	19	0	0	0	0	11	6	0	0	0	2	0	Pas de motivation de la part des jeunes	
		Participation des jeunes à la campagne nationale contre la poliomyélite	7	4	11	0	0	0	0	0	11	0	0	0	1	4		
49	CMPJ D'ARR DE NJIMOM		7	10	17	2	3	5	P						1	1		
TOTAL			755	617	1372	2	3	5	80	256	74	13	2	7	32	36		
GRAND TOTAL			1785	815	2538	113	124	346	5992				126	65	221	158		

Source : DR-MINJEC/OU

Chapitre 13: SECURITE ET DROITS HUMAINS

13.1 : Présentation

Ce chapitre présente les éléments la situation sécuritaire de la région, notamment les cas de criminalité traités par la police dans la région de l'Ouest en 2022 et le nombre d'accident de circulation observés sur la voie publique de entre les années 2018 et 2020.

En 2022, la Région de l'Ouest à enregistré un total de 138 cas d'assassinat (106 Hommes et 32 Femmes), 187 meurtres (149 Hommes et 38 Femmes) et 848 cas de blessures légères (665 Hommes et 183 Femmes). Selon les données de la Délégation Régionale du MINTRANS, le nombre de personnes décédées de suites d'accidents de circulation sur la route connaît un recul en 2020 par rapport à 2019. En effet, 73 personnes sont décédées par accident de circulation en 2020. Ce nombre était de 92 en 2019.

1 3.2 Méthodologie

La méthodologie utilisée ici est une exploitation des données des synthèses annuelles de la criminalité issues de la Délégation Générale à la sûreté Nationale et de l'annuaire statistique du MINTRANS

13.3 Sources de documentation

Les informations contenues dans le tableau et le graphique de ce chapitre sont tirées du rapport de synthèse de la criminalité produit par la DGSN et de l'annuaire statistique du MINTRANS.

13.4 liste des tableaux

TABLEAU 13.1 : RÉCAPITULATIF DES ACCIDENTS DE CIRCULATION (EN NOMBRE) SUR LES AXES INTERURBAINS DANS LA RÉGION DE L'OUEST SUR LA PÉRIODE 2018-2020262

13.5 GRAPHIQUES

GRAPHIQUE 13.1: REPARTITION PAR SEXE DES AUTEURS DE QUELQUES CAS DE CRIMINALITE TRAITES PAR LA POLICE DANS LA REGION DE L'OUEST EN 2022.....262

Graphique 13.1: Répartition par sexe des auteurs de quelques cas de criminalité traités par la police dans la région de l'Ouest en 2022

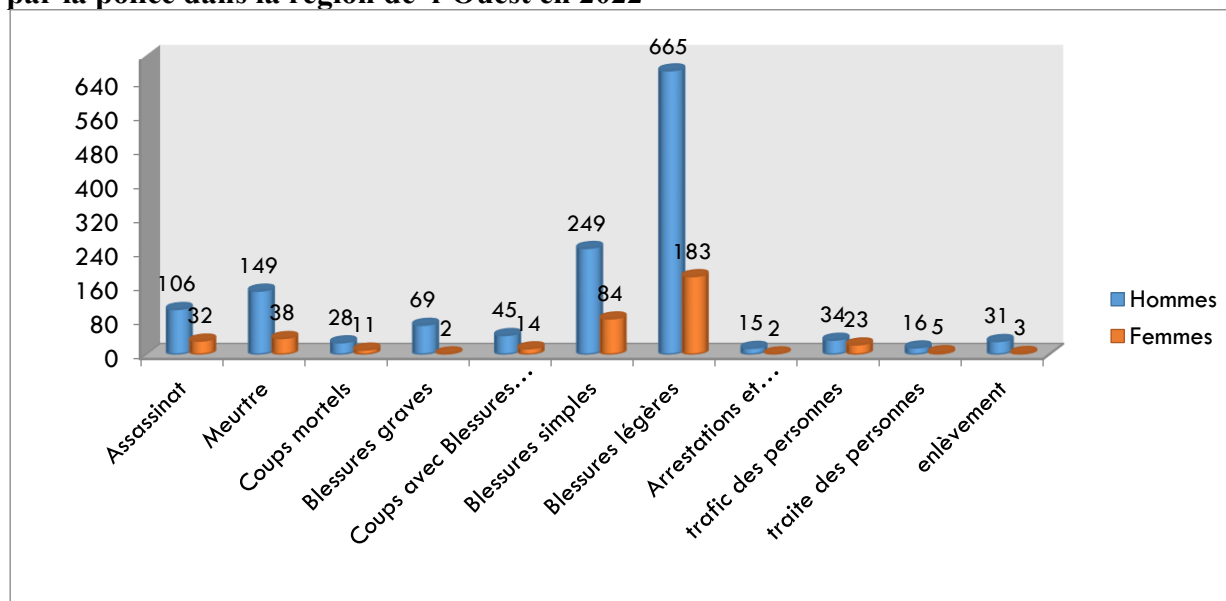

Source : DGSN, synthèses annuelles de la criminalité issues de la Délégation Générale à la sûreté Nationale

Tableau 13.1 : Récapitulatif des accidents de circulation (en nombre) sur les axes interurbains dans la région de l'Ouest sur la période 2018-2020

Accidents	2018	2019	2020
Total accidents (Matériels +corporels + Mortels)	202	248	148
Nombre de Blessés	395	282	122
Nombre de morts	61	92	73

Source : Annuaire Statistique/ Mintrans

Chapitre 14: PROMOTION DE LA FEMME ET DE LA FAMILLE

14.1 : Présentation

Ce chapitre s'atèle à présenter quelques statistiques liées au genre. Il donne les actions menées par les pouvoirs publics en vue de la protection des droits des enfants et des personnes vulnérables et enfin les centres sociaux disponibles dans la Région de l'Ouest.

La région de l'Ouest compte 174 structures d'encadrement des personnes vulnérables en 2022. Le nombre d'enfant ayant bénéficié de l'établissement de leur acte de naissance est de 1076. Les services des affaires sociales ont assuré le placement scolaire de 1712 enfants nés des parents handicapés. Parlant des statistiques sur le genre, la Région compte 05 Femmes Maire, 02 femmes sous préfet et 3012 associations dirigées par les femmes.

14.2 Méthodologie

La méthodologie utilisée ici est une exploitation des rapports de la Délégation Régionale du ministère de la Promotion de la Femme et de la Famille et du Ministère des Affaires Sociales.

14.3 Sources de documentation

Les informations contenues dans les tableaux de ce chapitre proviennent des rapports des Délégations Régionales du MINPROFF et du MINAS de la Région de l'Ouest.

14.3 liste des tableaux

TABLEAU 14.1 : STATISTIQUES SUR LES ACTIONS DE PROTECTION DES DROITS DES ENFANTS.....	264
TABLEAU 14.2 : STATISTIQUES SUR LES ACTIONS MENÉES DANS LE CADRE DE LA PROTECTION ET LA PROMOTION DES PERSONNES HANDICAPÉES	264
TABLEAU 14.3 : STATISTIQUES SUR LES ACTIONS MENÉES DANS LE CADRE DE LA PROTECTION ET L'INTÉGRATION SOCIALE DES PERSONNES DU 3^E ÂGE.....	265

TABLEAU 14.4 : STATISTIQUES DES STRUCTURES D’OBÉDIENCE SOCIALE EN ACTIVITÉS EN 2022	265
TABLEAU 14.5 : STATISTIQUES SUR LA SITUATION DES GROUPES VULNÉRABLES EN 2022	265
TABLEAU 14.6 : RÉPARTITION DES PERSONNES HANDICAPÉES SELON LA NATURE DU HANDICAP EN 2022.....	265
TABLEAU 14.7 : EFFECTIF DES CENTRES SOCIAUX ET SERVICES D’ACTION SOCIALE EN 2022.....	266
TABLEAU 14.8 : STRUCTURES D’ENCADREMENT DES CIBLES DU MINAS PAR CATÉGORIE EN 2022 PAR DÉPARTEMENT ET AU NIVEAU RÉGIONAL.	266
TABLEAU 14.9 : QUELQUES STATISTIQUES SUR LE GENRE DANS LA RÉGION DE L’OUEST EN 2022	266

Tableau 14.1 : Statistiques sur les actions de protection des droits des enfants

N°	Actions	Nombre
1	Identification des enfants sans actes de naissance et établissement desdits actes	1076
2	Célébration de la journée de l'enfant africain (JEA) assortie de l'organisation des activités de promotion des droits de l'enfant	111
3	Sélection des députés juniors dans les établissements scolaires	32
4	Participation des députés juniors au parlement des enfants	16
5	Identification et remise en famille des enfants victimes de trafic	12
6	Suivi et placement des bébés abandonnés	5
7	Suivi des enfants en conflit avec la loi (accompagnement psychosocial, participation aux audiences, élaboration des enquêtes sociales commission rogatoire, mise en liberté, placement institutionnel)	397
8	Organisation des activités de sensibilisation et d'éducation sur l'usage responsables des réseaux sociaux	380
9	Organisation des activités de sensibilisation et d'éducation contre la consommation des drogues et stupéfiants	433
10	Accompagnement psychosocial des enfants victimes de négligence	3486
11	Prise en charge institutionnelle des enfants inadaptés sociaux	30
12	Prise en charge psychosociale des enfants déplacés internes	10555
13	Prise en charge psychosociale des enfants réfugiés	6

Source : DR MINAS/Ouest

Tableau 14.2 : Statistiques sur les actions menées dans le cadre de la protection et la promotion des personnes handicapées

N°	Actions	Nombre
1	Délivrance des Cartes d'invalidité	565
2	Placements scolaires en faveur des élèves handicapés nés des parents handicapés	1712
3	Campagnes de sensibilisation	10
4	Causeries éducatives	42

N°	Actions	Nombre
5	Formation en AGR	1
6	Ateliers de renforcement des capacités	2
7	Activités sportives	1
8	Distribution de dons à 100 personnes handicapées vulnérables	1

Source : DR MINAS/Ouest

Tableau14.3 : Statistiques sur les actions menées dans le cadre de la protection et l'intégration sociale des personnes du 3^e âge

N°	Actions	Nombre
1	Campagnes de sensibilisation (conférence de presse et lignes)	10
2	Causeries éducatives	40
3	Tables rondes	12
4	Marches de solidarité intergénérationnelles	3
5	Formation à la culture du champignon, greffage d'avocat, élevage des poulets locaux	1
6	Soirée culturelle	1
7	Atelier de renforcement des capacités en AGR	1
8	Distribution de dons à 150 personnes âgées	1

Source : DR MINAS/Ouest

Tableau 14.4 : Statistiques des structures d'obédience sociale en activités en 2022

N°	Structures	Nombre
1	Orphelinats	17
2	Encadrement des enfants en détresse	40
3	Encadrement des personnes handicapées	70
4	Encadrement des personnes âgées	38
5	Encadrement des populations marginales	9

Source : DR MINAS/Ouest

Tableau 14.5 : Statistiques sur la situation des groupes vulnérables en 2022

N°	Groupes vulnérables	Nombre
1	Enfants de la rue (Identification des niches et leaders, en prélude au recensement à venir)	13(07 leaders et 06 niches)
2	Enfants dans la rue	

Source : DR MINAS/Ouest

Tableau 14.6 : Répartition des personnes handicapées selon la nature du handicap en 2022

N°	Nature du handicap	Nombre
1	Visuel	95
2	Moteur	396

N°	Nature du handicap	Nombre
3	Mental	21
4	Sensoriel (mutité/surdité)	42
5	Polyhandicap	11

Source : DR MINAS/Ouest

Tableau 14.7 : Effectif des Centres sociaux et services d'action sociale en 2022

N°	Structures	Nombre
1	Centres sociaux	39
2	Service d'Action Sociale	12

Source : DR MINAS/Ouest

Tableau 14.8 : Structures d'encadrement des cibles du MINAS par catégorie en 2022 par département et au niveau régional.

Département	Cibles				
	Orphelinats	Enfants en détresse	Personnes handicapées	Personnes âgées	Populations marginales
Bamboutos	2	3	4	4	3
Haut-Nkam	1	2	11	3	1
Hauts-Plateaux	0	4	7	3	0
Koung-Khi	2	0	4	5	1
Menoua	4	6	17	6	0
Mifi/Région	6	14	11	6	1
Ndé	1	1	5	5	2
Noun	1	10	11	6	1
Total	17	40	70	38	9

Source : DR-MINAS/OU

Tableau 14.9 : Quelques statistiques sur le genre dans la Région de l'Ouest en 2022

DELEGATION REGIONALE DE LA FORMATION DE LA FEMME ET DE LA FAMILLE DE L'OUEST	2022
Nombre de Femmes Préfets selon le Département	0
Nombre de Femmes Sous-préfets par Département	02(Banja et Banwa)
Nombre des Femmes Maires	05 (Fokoué, Babadjou, Foumban, Bafang, Poumougne)
Situation de la Femme dans les domaines économique	22062
Situation de la Femme dans les domaines politique	399
Situation de la Femme dans les domaines culturels	8
Nombre de structures de Formation Féminine publiques	8
Nombre de structures de Formation Féminine privées	14

DELEGATION REGIONALE DE LA FORMATION DE LA FEMME ET DE LA FAMILLE DE L'OUEST	2022
Nombre de Mariages collectifs célébrés	99
Statistiques sur la participation des femmes dans les pools d'Animation	90 (Noun)
Statistiques sur la participation des femmes des centres de Promotions de la Femme	412
Etat sur la participation des femmes dans les centres de Technologies appropriées	N'existe pas
Etat sur la participation des femmes dans les centres de jeunesse et d'Animation	Voir MINJEC
Nombre d'ONG, Associations chargées de la Promotion de la Femme et associations non culturelles de femmes selon le domaine d'activités	ONG :36 GIC:165, Association:3012
Nombre de Femmes formées aux TIC sous l'initiative du NINPROFF	Femmes : 197 Filles : 101
Nombre de conflits conjugaux reçus et traités selon la nature et par Département	Conflits conjugaux : 129 ; Conflit d'union libre : 86 ; Conflits familiaux : 42

Source : DR/MINPROFF-OU

TROISIEME PARTIE : ACTIVITES

ECONOMIQUES

Chapitre 15: AGRICULTURE

15.1 PRESENTATION

L'agriculture est l'une des principales activités au Cameroun et dans la Région de l'Ouest. D'après les résultats de l'Enquête Complémentaire à la quatrième Enquête Camerounaise Après des Ménages (EC-ECAM 4) réalisée en 2016 par l'INS, 06 actifs occupés sur 10 (61,1%) de la Région de l'Ouest sont dans le secteur informel agricole.

La production agricole vivrière de la Région de l'ouest en 2021 est constituée d'une part des céréales telles que le maïs et le haricot, et d'autre part des tubercules telles que le manioc, la patate douce et les pommes de terre.

La production, les superficies exploitées, et le prix au détail de certaines spéculations sont présentés dans ce chapitre.

15.2 METHODOLOGIE

La méthodologie utilisée ici a consisté à collecter les données auprès des services de la Délégation Régionale du MINADER-Ouest pour en extraire les données relatives à la production et à la superficie des principales cultures vivrières dans la Région de l'Ouest. Ceci s'est fait par le dépôt du questionnaire qui a été rempli par la suite par les responsables de cette structure.

15.3 SOURCES DE DOCUMENTATION

Les informations contenues dans ces tableaux sont tirées des rapports de la Délégation Régionale du MINADER-Ouest.

15.4 Liste des tableaux

TABLEAU 15.1 : RÉPARTITION DE LA POPULATION PAR DÉPARTEMENT EN 2021	271
TABLEAU 15.2 : EVOLUTION DES COURANTS COMMERCIAUX 2021	272
TABLEAU 15.3: PRODUCTION DE L'ANNÉE 2021 PAR DÉPARTEMENT ET PAR TYPE DE SPÉCULATION DANS LA RÉGION DE L'OUEST	274
TABLEAU 15.4 : SYNTHÈSE DES DONNÉES RELATIVES À LA PLUVIOMÉTRIE DANS LES DIFFÉRENTS DÉPARTEMENTS DE LA RÉGION DE L'OUEST EN 2021.....	276
TABLEAU 15.5 : EVOLUTION DU PRIX DES PRINCIPAUX INTRANTS AGRICOLES DE 2017 À 2022 DANS LA RÉGION DE L'OUEST.....	277
TABLEAU 15.6: EVOLUTION DE LA PRODUCTION (EN TONNES) DES PRINCIPALES CULTURES DE 2017 À 2021 DANS LA RÉGION DE L'OUEST	279
TABLEAU 15.7: SUPERFICIE (EN HECTARES) DES PRINCIPALES CULTURES DE 2017 À 2021DANS LA RÉGION DE L'OUEST.....	281
TABLEAU 15.8: PRIX MOYEN (EN FCFA/KG) À LA CONSOMMATION DE CERTAINS PRODUITS AGRICOLES DE 2017 À 2021 DANS LA RÉGION DE L'OUEST	281
TABLEAU 15.9: EVOLUTION DE LA PRODUCTION (EN TONNES) DE CERTAINS PRODUITS AGRICOLES DE 2017 À 2021 DANS LA RÉGION DE L'OUEST	282
TABLEAU 15.10: EVOLUTION DE LA SUPERFICIE ET DE LA PRODUCTION DE PRINCIPALES CÉRÉALES DE 2017 À 2021 DANS LA RÉGION DE L'OUEST.....	283
TABLEAU 15.11: SUPERFICIE ET PRODUCTION DES RACINES ET TUBERCULES DE 2017 À 2021 DE LA RÉGION DE L'OUEST	284

TABLEAU 15.12: SUPERFICIE ET PRODUCTION DES PRINCIPALES LÉGUMINEUSES DE 2017 À 2021 DANS LA RÉGION DE L'OUEST.....	285
TABLEAU 15.13 : SUPERFICIE ET PRODUCTION DES PRINCIPAUX FRUITS ET LÉGUMES DE 2017 À 2021 DANS LA RÉGION DE L'OUEST.....	286
TABLEAU 15.14: SUPERFICIE ET PRODUCTION DE BANANES DE 2017 À 2021 DANS LA RÉGION DE L'OUEST.....	288
TABLEAU 15.16: SUPERFICIE ET PRODUCTION D'OLÉAGINEUX DE 2017 À 2021 DE LA RÉGION DE L'OUEST.....	290
TABLEAU 15.17: EVOLUTION DE LA SUPERFICIE (EN HECTARE) ET DE LA PRODUCTION (TONNES) DE QUELQUES CULTURES VIVRIÈRES DE 2020 À 2022	290
TABLEAU 15.18: EVOLUTION DE LA SUPERFICIE (EN HECTARE) ET DE LA PRODUCTION (TONNES) DE QUELQUES CULTURES VIVRIÈRES DE 2020 A 2022 : DÉPARTEMENT DES BAMBOUTOS	291
TABLEAU 15.19: EVOLUTION DE LA SUPERFICIE (EN HECTARE) ET DE LA PRODUCTION (TONNES) DE QUELQUES CULTURES VIVRIÈRES DE 2020 À 2022 : DÉPARTEMENT DU HAUT NKAM.....	292
TABLEAU 15.20: EVOLUTION DE LA SUPERFICIE (EN HECTARE) ET DE LA PRODUCTION (TONNES) DE QUELQUES CULTURES VIVRIÈRES DE 2020 À 2022 : DÉPARTEMENT DES HAUTS PLATEAUX.....	292
TABLEAU 15.21: EVOLUTION DE LA SUPERFICIE (EN HECTARE) ET DE LA PRODUCTION (TONNES) DE QUELQUES CULTURES VIVRIÈRES DE 2020 A 2022 : DÉPARTEMENT DU KOUNG-KHI	293
TABLEAU 15.22: EVOLUTION DE LA SUPERFICIE (EN HECTARE) ET DE LA PRODUCTION (TONNES) DE QUELQUES CULTURES VIVRIÈRES DE 2020 À 2022 : DÉPARTEMENT MENOUA.....	294
TABLEAU 15.23: EVOLUTION DE LA SUPERFICIE (EN HECTARE) ET DE LA PRODUCTION (TONNES) DE QUELQUES CULTURES VIVRIÈRES DE 2020 À 2022 : DÉPARTEMENT DE LA MIFI.....	295
TABLEAU 15.24: EVOLUTION DE LA SUPERFICIE (EN HECTARE) ET DE LA PRODUCTION (TONNES) DE QUELQUES CULTURES VIVRIÈRES DE 2020 À 2022 : DÉPARTEMENT DU NDE.....	296
TABLEAU 15.25: EVOLUTION DE LA SUPERFICIE (EN HECTARE) ET DE LA PRODUCTION (TONNES) DE QUELQUES CULTURES VIVRIÈRES DE 2020 À 2022 : DÉPARTEMENT DU NOUN	296
TABLEAU 15.27: NOMBRE D'AGRICULTEURS PAR BRANCHE D'ACTIVITÉ (ACTIFS AGRICOLES PAR DÉPARTEMENT EN 2022.....	297

TABLEAU 15.28: SUPERFICIE (EN HECTARES) ET PRODUCTION (EN TONNES) DES PRINCIPALES CULTURES VIVRIÈRES EN 2022	298
TABLEAU 15.30 : DONNÉES SUR LA TEMPÉRATURE EN DÉGRÉE CELSIUS (°C) DANS CERTAINES LOCALITÉS DE LA RÉGION DE L'OUEST AU COURS DE CAMPAGNES AGRICOLES EN 2022.....	301
TABLEAU 15.31: PROPORTION DE MÉNAGE PRATIQUANT L'AGRICULTURE SELON QUELQUES CARACTISTIQUES DANS LA RÉGION PAR DÉPARTEMENT	301
TABLEAU 15.32: NOMBRE DE POSTES AGRICOLES PAR DÉPARTEMENT	301
TABLEAU 15.33: PROPORTION DES MÉNAGES PRATIQUANT L'AGRICULTURE PAR TYPE ET SELON LA RÉGION GÉOGRAPHIQUE	302
TABLEAU 15.34: LISTE DES PROGRAMMES D'APPUI AUX AGRICULTEURS INTERVENANT DANS LA RÉGION	302
TABLEAU 15.35: PROPORTION DES MÉNAGES AGRICOLES SELON LA SOURCE DE FINANCEMENT DE L'ACTIVITÉ AGRICOLE DANS LA RÉGION	302
TABLEAU 15.36: PROPORTION DES MÉNAGES AGRICOLES POSSÉDANT DES MATÉRIELS ET ÉQUIPEMENTS AGRICOLE DANS LA RÉGION	303

Tableau 15.1 : Répartition de la population par Département en 2021

N°	Département	Superficie en Km ²	Population totale	Population rurale	Actifs agricoles	NOMBRE MENAGE	DENSITE (Hab/Km ²)
1	BAMBOUTOS	1 173	385 410	270353	52 628	233 726	303
2	HAUT-NKAM	958	225 023	162 228	26 058	146 346	235
3	HAUTS-PLATEAUX	415	128408	83026	14520	74 899	309
4	KOUNG-KHI	353	81 917	81779	11 703	39 408	232
5	MENOUA	1 380	412122	285714	51 450	232 647	299
6	MIFI	402	323941	258 720	54 256	265246	806
7	NDE	1 520	132 727	258 720	54 256	45 633	87,32
8	NOUN	7 690	482046	347 483	81 906	312168	63
Région	Région	13 891	2 038 867	1 477 670	335 074	1 350 073	2 334

Source: DR-MINADER/OU

Tableau 15.2 : Evolution des courants commerciaux 2021

N°	Produit ou spéculation	ULM	Janvier	Février	Mars	Avril	Mai	Juin	Juillet	Août	Septembre	Octobre	Novembre	Décembre	Prix moyen annuel
1	Avocat	Sac de jute	15000	15000	13000	10250	15000	7750	9000	17500	22500	23500	30000	30000	16770,83
2	Banane douce	Régime moyen	1114	1271,4	1214,29	1242,857	1114	1500	1642,857	1800	1471,429	1350	1516,667	1533,333	1421
3	Banane Plantain	Régime moyen	2025	2025	2012,5	2425	2025	3275	3650	4500	4000	3214,286	3428,571	3200	3062
4	Betterave														
5	Cacao	Kg	962,5	962,5	962,5	1000	962,5	833,3333	875	887,5	850	987,5	933,3333	1075	944
6	Café arabica	Sac de 100 Kg	36810	36810	36866,7	46666,67	36810	60750	57166,67	59733,3	60766,67	70766,67	70000	43500	52680
7	Café robusta	Sac 100 kg	23875	23875	25125	30000	23875	264500	206000	207875	209125	220375	214375	50500	125531
8	Canne à sucre	Fagot de 20 tiges	2750	2750	3000	2250	2750	1850	3500	2500	3000	2500	2500	2500	2606
9	Chou	Tête moyenne	233,3	250	266,667	283,3333	233,3	225	225	200	250	250	250	250	247
10	Courges	Fruits	150	150	150	150	150	150	150	150	150	100	200	200	154
11	Haricot blanc	15 l	10167	9666,7	9833,33	10333,33	10167	10500	11666,67	11833,3	8833,333	8000	7833,333	9000	9861
12	Haricot GLP	15 l	9167	9166,7	9000	8833,333	9167	9000	7666,667	8000	7833,333	6833,333	7500	8000	8284
13	Haricot meringué	15 l	7333	7166,7	7333,33	7666,667	7333	8333,333	9166,667	8333,33	7333,333	7166,667	7833,333	9000	7861
14	Haricot noir	15 l	5500	6333,3	6333,33	6500	5500	5833,333	6333,333	6833,33	6833,333	6166,667	6166,667	6000	6243
15	Huile de palme	1 l	650	616,67	583,333	566,6667	650	537,5	537,5	537,5	575	600	675	725	583
16	Igname	Grand tas													
17	Macabo	Cuvette	4833	5333,3	6000	6666,667	4833	6166,667	6833,333	6833,33	6833,333	6500	6500	6500	6347

N°	Produit ou spéculation	ULM	Janvier	Février	Mars	Avril	Mai	Juin	Juillet	Août	Septembre	Octobre	Novembre	Décembre	Prix moyen annuel
18	Maïs grain sec	15 l	2700	2937,5	3137,5	3337,5	2700	3328,571	3257,143	6571,43	2778,571	2537,5	2537,5	2250	3229
19	Manioc cossette	15 l		3500	3500	3500		3800	3800	4000	3000	4000	5000	5000	3895
20	Manioc frais	Porte-tout	11333	12000	12333,3	13666,67	11333	14000	14666,67	11833,3	13166,67	11500	11000	14000	12688
21	Morelle noire	Petite botte	250	325	325	400	250	200	225	225	175	150	150	150	237
22	Niébé	15 l						9000	11000	10000	8000	10000	8000	8000	9156
23	Oignon	15l	6500	6000	5500	8500	6500	8750	6250	9750	8750	12000	12000	12000	8708
24	Papaye	Fruit moyen		225	300	300		275	300	300	275	200	200	200	263
25	Pastèque	Fruit moyen	550	700	700	750	550	750	766,6667	600	583,3333	1700	950	1000	788
26	Patate douce	15 l	1650	2000	2250	2150	1650	2250	2250	2750	1750	1150	1250	1000	1914
27	Piment frais	15 l	5500	6666,7	5666,67	6000	5500	2833,333	3833,333	4166,67	4833,333	5000	3000	2000	4416
28	Pistache	15 l	10500	11500	10500	10000	10500	8000	8000	8000	8500	25	25	25	6922
29	Poireau	Grande botte	2167	1966,7	2000	2000	2167	3000	2833,333	2833,33	3833,333	5500	8000	8250	3769
30	Poivron	15 l	6500		6250	6500	6500	6000	5750	2500	2000	1800	2000	2000	4322
31	Pomme de terre	15 l	3917	4142,9	4357,14	5042,857	3917	4657,143	4085,714	3928,57	4000	4166,667	5250	4000	4723
32	Riz paddy	Sac de 80 kg	8800	8800	9600	10000	8800	10000	10000	10000	9600	9600	9600	9600	
33	Safou	15 l													
34	Soja	15 l	5000	4333,3	4500	4666,667	5000	5416,667	7416,667	7666,67	7333,333	7250	7500	5000	5888
35	Taro	15 l	3333	3400	3666,67	3900	3333	4750	4000	4750	4250	3333,333	3500	3333,333	3858
36	Tapioca	15 l	5000	5000	6000	5500	5000	5250	5250	5000	5000	5000	5500	5500	5270

N°	Produit ou spéculation	ULM	Janvier	Février	Mars	Avril	Mai	Juin	Juillet	Août	Septembre	Octobre	Novembre	Décembre	Prix moyen annuel
37	Tomate	Cageot1/2 super	3571	3428,6	4071,43	5000	3571	6500	8500	6142,86	5071,429	4083,333	4416,667	5000	5303

Source : DR-MINADER/OU

Tableau 15.3: Production de l'année 2021 par Département et par type de spéculation dans la Région de l'Ouest

Nature de la culture	Spéculation	BAMBOUTO S		HAUT NKAM		HAUTS PLATEAUX		KOUNG-KHI		MENOUA		MIFI		NDE		NOUN		TOTAL REGION	
		P(T)	S (ha)	P(T)	S (ha)	P(T)	S (ha)	P(T)	S (ha)	P(T)	S (ha)	P(T)	S (ha)	P(T)	S (ha)	P(T)	S (ha)	P(T)	S (ha)
CULTURES VIVRIERES ET MARAÎCHERES	Maïs	155445	77200	8306	12160	7096,41	3884	2304,75	1317	77781,7	8749	56760	17272	1506,83	7724,9	106374	51888	415575	180195
	Pomme de terre	60850	6660	1263	144	13799,5	829,02	2850	285	49546,21	3316	7007,5	252,5	2332,81	84,16	1596	59	139245	11630
	Manioc	63755	3722	20080	2894	19191	941,8	72	6			88554	3302	2034,09	575	190124	8051	383810	19492
	Riz paddy			0	0					0	0	0	0	246,69	1200	2065	442	2312	1642
	Haricot	90964	79750	237	1212	4563	3446	825	825	38041,31	6400	15685	12206	5635,85	128,45	12670	22983	168621	126950
	Macabo	40986	3255	1844	405	18071,5	1259,5	46,8	3,9	13882,5	2048	4401,5	344,5	2826,05	349,5	31859	2028	113917	9693
	Taro	47676	3872	1915	208	18712,5	1283,1	36	3	5897	1734	2853	294,5	1041,95	193,1			78131	7588
	Tomate	38250	31955	3174	206	2131	96,87	1080	90	38913	626	7692	553	43358,41	1378,25	83008	4969	217606	39874
	Morelle noire	611	1106	192	77	665,2	66,52	90	6	8021,1	318,5	7087	558,3	832,48	114,7	42952	3125	60451	5372
	Igname	2632	3568	3698	1052	24739,5	1661,2	108	9	4531	121	3548	218	1041,95	215,2	20392	1570	60690	8414
	Soja	41	50	17	29	89,34	81,24	3	3			56	100			1845	1642	2051	1905
	Choux			1588	111	6104,3	326,3	288	24	3603,8	817	5689	216	408,5	120,87	2697	123	20379	1738
Piment	298	284	976	155	310,25	53,77	27	5	6434,95	21,7	925	408,5	1084,55	402,95	3891	1560	13947	2891	

Nature de la culture	Spéculation	BAMBOUTOS		HAUT NKAM		HAUTS PLATEAUX		KOUNG-KHI		MENOUA		MIFI		NDE		NOUN		TOTAL REGION	
		P(T)	S (ha)	P(T)	S (ha)	P(T)	S (ha)	P(T)	S (ha)	P(T)	S (ha)	P(T)	S (ha)	P(T)	S (ha)	P(T)	S (ha)	P(T)	S (ha)
	Patate douce	209	522	1589	411	1072,52	120,83	45	3			494,5	154,5	4984,62	289,83	70944	4576	79339	6077
	Arachides	82	94	75	35	1811,95	1374,5	15	15	776,25	88	372	250	449,7	397	6330	7271	9912	9525
	Voandzou			15	21	0,03	0,18	0				0	0					15	21
	Pastèque	1895	1913	58	29	375	16	5	0,5		0	669,3	47	15643,5	729,75	24195	795	42841	3530
	Gombo	350	496	4	6	166,32	15,86	3	0,5			0	0	170,38	74,2	7079	1235	7773	1828
	Aubergines			29	7	2,94	2,37	104,4	8,7			0	0	155,11	27			291	45
	Ananas			192	14	11,39	16,95	3	1			0	0	40,43	163,45			247	195
	Poireau	7053	800			154,75	25,72	68,25	4,5			99	14					7375	844
	Poivron	700	100			163,36	15,94	4	1			26,55	17,5	960,54	239	744	90	2598	463
	Niébé			12	4	0,48	0,4	0	0			0	0	14,23	146,7	234	158	261	309
	Gingembre					2	0,1	5	1,5			0	0	81,95	136			89	138
Oignons	28		5	1	124	6	20	2	1145,53	50	266	36,5	2077,6	137			3666	233	
CULTURES PERENNES	Palmier huile (L)		59	283100	16918	72	117	5	1,5	4022,57	666	0	0	391,78	58	33152	13889	2868643	31709
	Cacao			0		31,16	39,04			4800,12	5095	0	0	49	0	441	455	5321	5589
	Café arabica	30		0	209	358,6	474,1	112,5	225	648,14	1034	315,4	154	36,5	2	2251	3238	3752	5336
	Café robusta		311	755	23631	83,2	107	225	500	9684,36	3093	0	0	74,8	2021	16310	20508	27132	50171
	Banane Plantain			19000	3371	74813,75	2490,62			52343,75	1143	53543	3083,5	25128,3	712,01	46462	2792	271291	13592
	Banane douce	20865		21731	5372	38427	2472,5	20	4	14801,9	1107	17146	746	6202,4	942,9	23931	1140	143124	11784
	Poivre blanc			2	4			12	3			0	0					14	7
	Canne à sucre					2400	21,5	18	3			7188	306,5			1058	119	10664	450
	Avocat					34750	3470	22	4			3583	129			76725	1576	115080	5179
		Safoutiers					20790	1049,5	4	2							38720	73	59514
Papaye						6237	207,9	2	0,5							106	8	6345	216
Mangue						574,65	205									76916	808	77491	1013
Kola						2731,4	148											2731	148
Fruits noirs						17,2	16											17	16
AUTRES	Champignons					4	2,4											4	2,4

Source : DR-MINADER

Tableau15.4 : Synthèse des données relatives à la pluviométrie dans les différents Départements de la Région de l'Ouest en 2021

Départements	Hauteur et Nbre de jours	Mois												Total	Moyenne/an
		Janvier	Février	Mars	Avril	Mai	Juin	Juillet	Aout	Septembre	Octobre	Novembre	Décembre		
Bamboutos	Hauteur (mm)	0	4	106,6	69	217	0	156	150	212	175	267	0	1356,6	123,32
	Nbre de jours	0	1	6	3	7	0	14	10	11	12	17	0	81	8
Haut Nkam	Hauteur (mm)	0,63	9,03	55,66	127,7	150,6	134,67	98,5	160	272,5	224	107	0	1340,29	121,84
	Nbre de jours	1	1	5	11	12	9	6	17	19	22	12	0	115	11
Hauts-Plateaux	Hauteur (mm)	0	6	35,6	133,52	28,8	100,8	160	38,1	96,7	100,9	97	0	797,42	72,49
	Nbre de jours	0	1	2	7	3	9	15	8	20	18	17	0	100	10
Menoua	Hauteur (mm)	0	7,5	71	74	228,5	244,95	174,9	111,02	317,83	238,01	146,5	0	1229,7	136,63
	Nbre de jours	0	1	5	8	11	16	12	7	13	10	10	0	93	9
Mifi	Hauteur (mm)	0	10	183,2	170	210	137	215,75	250,5	241,25	268,75	73	0	1759,45	159,95
	Nbre de jours	0	2	12	13	15	13	14	15	15	15	10	0	124	12
Koung-Khi	Hauteur (mm)	0	0	201,6	161,6	161,6	141,42	238,15	66,6	352,65	357,4	72,5	0	1753,52	159,41
	Nbre de jours	0	0	9	10	10	11	17	4	17	23	5	0	106	10

Départements	Hauteur et Nbre de jours	Mois												Total	Moyenne/an
		Janvier	Février	Mars	Avril	Mai	Juin	Juillet	Aout	Septembre	Octobre	Novembre	Décembre		
	de jours														
Ndé	Hauteur (mm)	0	0	135	100,96	58,2	105,4	73,5	81,39	187,5	360,5	224	0	1102,45	110,24
	Nbre de jours	0	0	8	10	10	15	3	7	12	17	13	0	82	9
Noun	Hauteur (mm)	0	0	72,93	40,15	110	133,65	141,07	194,57	150,3	195	77,72	0	1115,39	101,39
	Nbre de jours	0	0	6	4	7	10	13	13	11	17	10	0	91	9
Situation régionale	Hauteur (mm)	0,07875	4,56	107,69	109,61	145,58	124,73	157,23	131,52	228,84	240,22	115,7	0	1365,8	124,16
	Nbre de jours	1	1	7	9	10	11	12	11	15	17	12	0	101	10

Source : DR MINADER/OU

Tableau 15.5 : Evolution du prix des principaux intrants agricoles de 2017 à 2022 dans la Région de l'Ouest

Principaux intrants	Formulation	Unité	Prix (en FCFA)			
			2017	2019	2021	2022
Engrais	20/10/2010	Sac de 50 kg	18500	18500	20000	32000
	12/06/2020	Sac de 50 kg	20000	20000	20000	30000
	Urée 46%	Sac de 50 kg	21000	21000	27000	45000
	Sulfate d'ammoniac	Sac de 50 kg	15000	15000	22000	30000
	Engrais foliaire	Litre/kg	3000	3000	3500	6000
	21/08/2012	Sac de 50 kg	21000	21000	21000	30000

Principaux intrants	Formulation	Unité	Prix (en FCFA)			
			2017	2019	2021	2022
	Fientes	Sac de 40 kg	2800	2800	3500	4000
Pesticides	Cypercal 12EC	Litre	4000	4000	4000	
	Nurelle.D	Litre	5500	5500	5500	
	Callidium 400EC	Litre	6000	6000	6000	
	Cygogne 50EC	Litre	5000	5000	5000	
	Pyriforce	Litre	8500	8500	8500	
	Poudrox	Kg	1500	1500	1500	
	Dursban 4EC	Litre	9000	9000	9000	
	Pychlorex	Litre	4000	4000	4000	
	Trimangol	Kg	3000	3000	3000	
	Beauchamp 72 WP	Sachet 50g	500	500	500	
	Pencozed 80 WP	Kg	3200	3200	3200	
	Ivory 80	Kg	3000	3000	3000	
	Ridomil plus	Sachet 50g	650	650	65	
	Plantineb	Kg	3500	3500	3500	
	Mancozed	Kg	2500	2500	2500	
	Funguran	Sachet dose	500	500	500	
	Gulben plus	Sachet 50g	600	600	600	
	Gunter	Kg	3000	3000	3000	
	Bastion	Kg	4000	4000	4000	
	Mocap	Kg	3500	3500	3500	
Herbicide	Roundup 450	Litre	6500	6500	6500	
	Glyphader 360	5litre	14000	14000	14000	
	Casse tout	Litre	3500	3500	3500	
	Gramoxone	Litre	4500	4500	4500	
	Supraxone Royal	Litre	3000	3000	3000	
	Plantop	Litre	3000	3000	3000	
	Glyphagan	Litre	5000	5000	4500	

Principaux intrants	Formulation	Unité	Prix (en FCFA)			
			2017	2019	2021	2022
	Glycot	Litre	3000	3000	4500	
	Staraxone Super	Litre	2500	2500	2500	
Semences	Pomme de terre	Kg	700	600	700	800
	Maïs	Kg	600	600	600	600
	Bananier plantain	Plant	300	300	300	300
	Haricot	Kg	300	300	300	
Outils agricoles	Machette	Pièce	1500-2500	1500-2500	1500-2500	
	Lime	Pièce	800-1000	800-1000	800-1000	
	Hache	Pièce	2500-5000	2500-5000	2500-5000	
	Houe	Pièce	1500-2000	1500-2000	1500-2000	
	Pulvérisateur	16 litres	20000-35000	20000-35000	20000-35000	
	Brouette	Pièce	17000-25000	17000-25000	17000-25000	
	Arrosoir	Pièce	3000-5000	3000-5000	3000-5000	
	Porte tout	Pièce	75000-80000	75000-80000	75000-80000	
	Sécateur	Pièce	8000-12000	8000-12000	8000-12000	
	Pelle	Pièce	2000-4000	2000-4000	2000-4000	

Source : DR-MINADER/OU

Tableau 15.6: Evolution de la production (en tonnes) des principales cultures de 2017 à 2021 dans la région de l'Ouest

Groupes	Cultures	2017	2018	2019	2020	2021
Céréales	Maïs		263141,5	332073	332073	415575
	Riz		1460,5	2720	2720	1642
	Mil/Sorgho					
Tubercules	Igname		28121	38586	38586	60451
	Manioc		2090655	191828	191828	383810
	Macabo		24665,5	59467	59467	113917

Groupes	Cultures	2017	2018	2019	2020	2021
	Taro		31510	12764	12764	78131
	Patate douce		123354	61358	61358	79339
	Pomme de terre					139245
Bananes	Banane douce		656543	143462	143462	143124
	Banane Plantain		148352,3	431345	431345	271291
Fruits et légumes	Ananas					247
	Pastèque		23425,5			42841
	Tomate		151207,3			217606
	Concombre					
	Oignon		7366,8			3666
Oléagineux	Arachide		7998,4	10962	10962	9912
	Palmier à huile (huile de palme)				3798	
	Sésame					
	Soja		1886,5	3156	3156	2051
Légumineuses et Epices	Gingembre					89
	Gombo					7773
	Haricot		91488,1	38558	38558	168621
	Piment		8940,6	15329	15329	13947
	Niébé					261
	Voandzou					15

Source : MINADER/DESA

Tableau 15.7: Superficie (en hectares) des principales cultures de 2017 à 2021 dans la région de l'Ouest

Groupes	Cultures	2017	2018	2019	2020	2021
Céréales	Maïs		16449,6	166270	166270	180195
	Riz		13505,7	890	890	1642
	Mil/Sorgho					
Tubercules	Igname		9645,6	5674,6	5674,6	8414
	Manioc		66542,5	11090	11090	19492
	Macabo		9881,4	8080	8080	9693
	Taro		1785,4	2468	2468	7588
	Patate douce		13108,6	29039,5	29039,5	6077
	Pomme de terre					11630
Bananes	Banane douce		43018,5	12544	12544	11784
	Banane Plantain		84837,3	57674	57614	13592
Fruits et légumes	Ananas					195
	Pastèque		2010,2	1096	1096	3530
	Tomate		25060,4	5471	5471	39874
	Concombre					
	Oignon		421,3	356	356	233
Oléagineux	Arachide		7599,3	10312	10312	9525
	Palmier à huile			16847	16847	
	Sésame					
	Soja		2166,6	17277	17277	1905
Légumineuses et Epices	Gingembre					138
	Gombo					1828
	Haricot		13239,6	56050	56050	126950
	Piment		5515,9	2785	2785	2891
	Niébé					309
	Voandzou					21

Source : DR-MINADER/OU

Tableau 15.8: Prix moyen (en FCFA/kg) à la consommation de certains produits agricoles de 2017 à 2021 dans la région de l'Ouest

Groupes de produits	Cultures	Unité	2018	2019	2020	2021
Céréales	Maïs	Seau de 15 L		2742	2741,62	3229
	Riz paddy	Sac de 80 kg				9600
	Mil/Sorgho					
Tubercules	Igname			5390	5390,3	
	Manioc	Porte tout		10587	10587	12688
	Macabo	Cuvette		4120	4120	6347
	Taro	15 L		3960	3960	3858
	Patate douce	15 L		2052	2052	1914
	Pomme de terre	15L		4334	4334	4723

Groupes de produits	Cultures	Unité	2018	2019	2020	2021
Bananes	Banane douce	Régime moyen		1356	1356	1421
	Banane Plantain	Régime moyen		2928	2928	3062
Fruits et légumes	Ananas					
	Papaye	Fruit moyen				263
	Pastèque	Fuit moyen		557	557	788
	Tomate	Cageot ½ super		5295	5295	5303
	Concombre					
	Oignon	15 L		6456	6456	8708
Oléagineux	Arachide			420	420	
	Palmier à huile	1L		652	652	583
Légumineuses et Epices	Soja	15 L		4845	4845	5888
	Haricot méringué	15 L		6886	6886	7861
	Haricot blanc	15 L				9861
	Haricot noir	15 L				6243
	Haricot GLP	15 L				8284
	Niébé	15 L				9156
	Pistache	15 L		8575	8575	
	Piment	15 L		3737	3737	4416

Source : DR-MINADER/OU

Tableau 15.9: Evolution de la production (en tonnes) de certains produits agricoles de 2017 à 2021 dans la région de l'Ouest

Région/Produits	2017	2018	2019	2020	2021
Ananas					247
Arachide		7998,4	10962	10962	9912
Banane douce		65654,3	143462	143462	143124
Banane Plantain		148352,3	431345	431345	271291
Concombre					
Gingembre					89
Gombo					7773
Haricot sec		91488,1	38558	38558	168621
Palmier à huile			3798	3798	2868643
Igname		28121	38556	38556	60690
Macabo		24665,5	59467	59467	113917

Région/Produits	2017	2018	2019	2020	2021
Taro		3151	12764	12764	78131
Mais		263141,5	332073	332073	415575
Manioc		209065,5	191828	19188	383810
Oignon/ail		7366,8	607	607	3666
Pastèque		23425,5	19857	19857	42841
Patate douce					79339
Piment		8940,6	15329	15329	13947
Pomme de terre		123354	61358	61358	139245
Riz paddy		1460,5	2720	2720	2312
Sésame					
Soja		1286,5	3156	3156	2051
Tomates		151207,3	84639	84639	217606
Niébé					261
Voandzou					15
Cacao			1177	1177	5321
Café robusta			1989	1989	27132
Mil/Sorgho					

Source : DR-MINADER/O

Tableau 15.10: Evolution de la Superficie et de la production de principales céréales de 2017 à 2021 dans la région de l'Ouest

Produits	Année	Production/Superficie	Région
Maïs	2017	Superficie (ha)	
		Production (t)	
	2018	Superficie (ha)	16449,6
		Production (t)	243141,5
	2019	Superficie (ha)	16627
		Production (t)	332073
	2020	Superficie (ha)	16627
		Production (t)	332073
	2021	Superficie (ha)	180195
		Production (t)	415575
Riz	2017	Superficie (ha)	
		Production (t)	
	2018	Superficie (ha)	13505,7
		Production (t)	1460,5
	2019	Superficie (ha)	890
		Production (t)	2720
	2020	Superficie (ha)	890

Produits	Année	Production/Superficie	Région
	2021	Production (t)	2720
		Superficie (ha)	1642
Mil	2017	Production (t)	2312
		Superficie (ha)	
	2018	Production (t)	
		Superficie (ha)	
	2019	Production (t)	
		Superficie (ha)	
	2020	Production (t)	
		Superficie (ha)	
	2021	Production (t)	
		Superficie (ha)	

Source : DR-MINADER/OU

Tableau 15.11: Superficie et Production des racines et tubercules de 2017 à 2021 de la région de l'Ouest

Produits	Année	
Manioc	2017	Superficie (ha)
		Production (t)
	2018	Superficie (ha) 66542,5
		Production (t) 209065,5
	2019	Superficie (ha) 1109
		Production (t) 191828
	2020	Superficie (ha) 1109
		Production (t) 191828
	2021	Superficie (ha) 19492
		Production (t) 383810
Macabo / Taro	2017	Superficie (ha)
		Production (t)
	2018	Superficie (ha) 17854+9891,4
		Production (t) 3151+24665,5
	2019	Superficie (ha) 2468+8080
		Production (t) 127664+59467
	2020	Superficie (ha) 2468+8080
		Production (t) 127664+59467
	2021	Superficie (ha) 9693+7588
		Production (t) 113917+78131
Patate douce	2017	Superficie (ha)
		Production (t)
	2018	Superficie (ha)

Produits	Année	
	2019	Production (t)
		Superficie (ha)
	2020	Production (t)
		Superficie (ha)
	2021	Superficie (ha) 6077
		Production (t) 79339
Igname	2017	Superficie (ha)
		Production (t)
	2018	Superficie (ha) 9645,6
		Production (t) 28121
	2019	Superficie (ha) 5674,6
		Production (t) 38586
	2020	Superficie (ha) 5674,6
		Production (t) 38586
	2021	Superficie (ha) 8414
		Production (t) 60690
Pomme de terre	2017	Superficie (ha)
		Production (t)
	2018	Superficie (ha) 13108,6
		Production (t) 123354
	2019	Superficie (ha) 29039,5
		Production (t) 61358
	2020	Superficie (ha) 29039,5
		Production (t) 61358
	2021	Superficie (ha) 11630
		Production (t) 139245

Source : DR-MINADER/OU t= tonnes ; ha = hectares

Tableau 15.12: Superficie et Production des principales légumineuses de 2017 à 2021 dans la région de l'Ouest

Produits	année	
Niébé	2017	Superficie (ha)
		Production (t)
	2018	Superficie (ha)
		Production (t)
	2019	Superficie (ha)
		Production (t)
	2020	Superficie (ha)
		Production (t)
	2021	Superficie (ha) 309
		Production (t) 261
Haricot	2017	Superficie (ha)

Produits	année		
	2018	Production (t)	
		Superficie (ha) 13239,6	
	2019	Production (t) 91488,1	
		Superficie (ha) 56050	
	2020	Production (t) 38558	
		Superficie (ha) 56050	
	2021	Production (t) 38558	
		Superficie (ha) 126950	
		2021	Production (t) 168621
			Superficie (ha)
Pois pambara (Voandzou)	2017	Production (t)	
		Superficie (ha)	
	2018	Production (t)	
		Superficie (ha)	
	2019	Production (t)	
		Superficie (ha)	
	2020	Production (t)	
		Superficie (ha)	
	2021	Production (t)	
		Superficie (ha) 21	
		Production (t) 15	

Source : DR-MINADER/OU t= tonnes ; ha = hectares

Tableau 15.13 : Superficie et Production des principaux fruits et légumes de 2017 à 2021 dans la région de l'Ouest

Produits	Année		
Ananas	2017	Superficie (ha)	
		Production (t)	
	2018	Superficie (ha)	
		Production (t)	
	2019	Superficie (ha)	
		Production (t)	
	2020	Superficie (ha)	
		Production (t)	
	2021	Superficie (ha)	
		Production (t)	
Pastèques	2017	Superficie (ha)	
		Production (t)	
	2018	Superficie (ha)	2010,2
		Production (t)	23425,5
	2019	Superficie (ha)	1096
		Production (t)	15857
	2020	Superficie (ha)	1096
		Production (t)	19857
	2021	Superficie (ha)	3530
		Production (t)	42841

Produits	Année			
Tomate	2017	Superficie (ha)		
		Production (t)		
	2018	Superficie (ha)	25060,4	
		Production (t)	151207,3	
	2019	Superficie (ha)	5471	
		Production (t)	84639	
	2020	Superficie (ha)	5471	
		Production (t)	84639	
	2021	Superficie (ha)	39874	
		Production (t)	217606	
	Piment	2017	Superficie (ha)	
			Production (t)	
2018		Superficie (ha)	5515,9	
		Production (t)	8940,6	
2019		Superficie (ha)	2785	
		Production (t)	15329	
2020		Superficie (ha)	2785	
		Production (t)	15329	
2021		Superficie (ha)	2891	
		Production (t)	13947	
Gombo		2017	Superficie (ha)	
			Production (t)	
	2018	Superficie (ha)		
		Production (t)		
	2019	Superficie (ha)		
		Production (t)		
	2020	Superficie (ha)		
		Production (t)		
	2021	Superficie (ha)	1828	
		Production (t)	7773	
	Oignon	2017	Superficie (ha)	
			Production (t)	
2018		Superficie (ha)	421,3	
		Production (t)	7366,8	
2019		Superficie (ha)	356	
		Production (t)	607	
2020		Superficie (ha)	356	
		Production (t)	607	
2021		Superficie (ha)	233	
		Production (t)	3666	
Concombre /graines de courge		2017	Superficie (ha)	
			Production (t)	

Produits	Année		
	2018	Superficie (ha)	
		Production (t)	
	2019	Superficie (ha)	
		Production (t)	
	2020	Superficie (ha)	
		Production (t)	
2021	Superficie (ha)		
	Production (t)		
Gingembre	2017	Superficie (ha)	
		Production (t)	
	2018	Superficie (ha)	
		Production (t)	
	2019	Superficie (ha)	
		Production (t)	
	2020	Superficie (ha)	
		Production (t)	
	2021	Superficie (ha)	138
		Production (t)	89

Source : MINADER/DESA t= tonnes ; ha = hectares

Tableau 15.14: Superficie et Production de bananes de 2017 à 2021 dans la région de l'Ouest

Produit	Année		Ré s i o n
Banane plantain	2017	Superficie (ha)	
		Production (t)	
	2018	Superficie (ha)	84837,3
		Production (t)	148352,3
	2019	Superficie (ha)	57674
		Production (t)	431345
	2020	Superficie (ha)	57674
		Production (t)	431345
	2021	Superficie (ha)	13592
		Production (t)	271291
Banane douce	2017	Superficie (ha)	
		Production (t)	
	2018	Superficie (ha)	43018,5
		Production (t)	65654,3
	2019	Superficie (ha)	12544
		Production (t)	143462
	2020	Superficie (ha)	12544
		Production (t)	143462
	2021	Superficie (ha)	11784
		Production (t)	

Produit	Année		Ré g i on
		Production (t)	143124

Source : DR-MINADER/OU t= tonnes ; ha = hectares

Tableau 15.15: Superficie et Production d'huiles brutes et tourteaux de 2017 à 2021 dans la région de l'Ouest

Produit	Année		OUEST
Huile de palme	2017	Superficie (ha)	
		Production (t)	
	2018	Superficie (ha)	
		Production (t)	
	2019	Superficie (ha)	16847
		Production (t)	3798
	2020	Superficie (ha)	16847
		Production (t)	3798
	2021	Superficie (ha)	31709
		Production (t)	2868643

Source : DR-MINADER/OU t= tonnes ; ha = hectares

Tableau 15.16: Superficie et Production d'oléagineux de 2017 à 2021 de la région de l'Ouest

Produit	Année		OUEST
Arachide	2017	Superficie (ha)	
		Production (t)	
	2018	Superficie (ha)	7599,3
		Production (t)	7998,4
	2019	Superficie (ha)	10312
		Production (t)	10962
	2020	Superficie (ha)	10312
		Production (t)	10962
	2021	Superficie (ha)	9525
		Production (t)	9912
Soja	2017	Superficie (ha)	
		Production (t)	
	2018	Superficie (ha)	2166,6
		Production (t)	1286,5
	2019	Superficie (ha)	17277
		Production (t)	3156
	2020	Superficie (ha)	17277
		Production (t)	3156
	2021	Superficie (ha)	1905
		Production (t)	2051
Sésames	2017	Superficie (ha)	
		Production (t)	
	2018	Superficie (ha)	
		Production (t)	
	2019	Superficie (ha)	
		Production (t)	
	2020	Superficie (ha)	
		Production (t)	
	2021	Superficie (ha)	
		Production (t)	

Source : DR-MINADER/OU t= tonnes ; ha = hectares

Tableau 15.17: Evolution de la superficie (en hectare) et de la production (tonnes) de quelques cultures vivrières de 2020 à 2022

ANNEE	2020		2021		2022	
	P(T)	S(ha)	P(T)	S(ha)	P(T)	S(ha)
Maïs	390903,8	179097	415575	180195	355 326	240 922
Pomme de terre	118318,15	7662,6	139245	11630	138 643	15 025
Manioc	319908	18456	383810	19492	320 112	27 874
Riz paddy	3141	2321	2312	1642	3 368	1 189
Haricot	135373,5	99673,4	168621	126950	109 317	153 681
Macabo	106615,5	8282	113917	9693	75 372	7 066
Taro	27581	5581	78131	7588	44 284	5 244
Tomate	336806,5	8827	217606	39874	217 930	31 394
Morelle noire	68560,1	3281,65	60451	5372	73 878	3 610

ANNEE	2020		2021		2022	
SPECULATION	P(T)	S(ha)	P(T)	S(ha)	P(T)	S(ha)
Igname	41337	3634,25	60690	8414	26 172	2 635
Soja	1255,2	1226	2051	1905	2 383	3 206
Choux	30361	1262,25	20379	1738	38 993	2 218
Piment	13666,5	2658,75	13947	2891	10 820	12 743
Patate douce	77111	3896,1	79339	6077	160 023	8 973
Arachides	9963,48	8975,45	9912	9525	7 502	6 917
Voandzou	32	24	15	21	57	63
Pastèque	42399	2106,5	42841	3530	39 588	1 476
Gombo	8308	991	7773	1828	7 741	1 486
Aubergines	834,7	55	291	45	1 862	1 011
Ananas	2520	127	247	195	709	222
Poireau	139	13	7375	844	17 054	1 865
Poivron	2423,5	173,75	2598	463	9 564	987
Niébé	179,83	133,5	261	309	274	1 496
Gingembre	483,5	39	89	138	3 619	3 527
Oignons	5023	459,3	3666	233	2 624	148

Source : DR-MINADER/OU

Tableau 15.18: Evolution de la superficie (en hectare) et de la production (tonnes) de quelques cultures vivrières de 2020 à 2022 : Département des Bamboutos

SPECULATION	2020		2021		2022	
	P(T)	S(ha)	P(T)	S(ha)	P(T)	S(ha)
Maïs	186745	84135	155445	77200	89 457	69 212
Pomme de terre	46440	2700	60850	6660	78 151	6 673
Manioc	66360	3160	63755	3722	60 000	3 000
Riz paddy					-	-
Haricot	76404	45750	90964	79750	51 180	58 560
Macabo	19913	2813	40986	3255	33 900	3 990
Taro	19314	3330	47676	3872	20 632	3 720
Tomate	31 240	3240	38250	31955	14 331	1 250
Morelle noire			611	1106	1 116	232
Igname	851	203	2632	3568	998	265
Soja	13	90	41	50	17	37
Choux					7 893	680
Piment	203	405	298	284	321	398
Patate douce	397	54	209	522	373	105
Arachides	50	135	82	94	20	32
Voandzou					-	-
Pastèque	1855	81	1895	1913	6 150	254
Gombo			350	496	527	542
Aubergines					-	-

SPECULATION	2020		2021		2022	
	P(T)	S(ha)	P(T)	S(ha)	P(T)	S(ha)
Ananas					-	-
Poireau			7053	800	9 552	1 200
Poivron			700	100	784	122
Niébé					-	-
Gingembre					-	-
Oignons	365	162	28		-	-

Source : DR-MINADER/OU

Tableau 15.19: Evolution de la superficie (en hectare) et de la production (tonnes) de quelques cultures vivrières de 2020 à 2022 : Département du Haut Nkam

SPECULATION	2020		2021		2022	
	P(T)	S(ha)	P(T)	S(ha)	P(T)	S(ha)
Maïs	7941	10538	8306	12160	6 490	10 094
Pomme de terre	1257	148	1263	144	1 118	119
Manioc	39824	3624	20080	2894	20 480	863
Riz paddy			0	0	-	-
Haricot	1082	1386	237	1212	1 420	1 195
Macabo	1809	338	1844	405	1 649	419
Taro	346	203	1915	208	824	167
Tomate	2324	196	3174	206	2 129	172
Morelle noire	400	74	192	77	448	69
Igname	3324	1120	3698	1052	1 845	947
Soja	82	25	17	29	25	27
Choux	1790	109	1588	111	533	97
Piment	1101	189	976	155	676	128
Patate douce	4530	384	1589	411	3 168	270
Arachides	92	37	75	35	29	32
Voandzou	24	14	15	21	14	18
Pastèque	211	23	58	29	58	28
Gombo	11	2	4	6	5	8
Aubergines	12	2	29	7	26	7
Ananas	10	7	192	14	222	19
Poireau					-	-
Poivron					-	-
Niébé			12	4	1	3
Gingembre					-	-
Oignons	1	0,3	5	1	1	1

Source : DR-MINADER/OU

Tableau 15.20: Evolution de la superficie (en hectare) et de la production (tonnes) de quelques cultures vivrières de 2020 à 2022 : Département des Hauts Plateaux

	Année
--	-------

ANNEE	2020		2021		2022	
	P(T)	S(ha)	P(T)	S(ha)	P(T)	S(ha)
Maïs	4600	2 300	7096,41	3884	10 000	4 536
Pomme de terre	9 000	675	13799,5	829,02	10 000	679
Manioc	1900	125	19191	941,8	1 250	988
Riz paddy					-	-
Haricot	2 500	2 608	4563	3446	3 000	1 924
Macabo	196	45	18071,5	1259,5	180	23
Taro			18712,5	1283,1	225	30
Tomate	1100	48	2131	96,87	2 000	-
Morelle noire	795	50	665,2	66,52	-	108
Igname			24739,5	1661,2	665	70
Soja	15,2	30	89,34	81,24	85	81
Choux	1700	50	6104,3	326,3	20 713	101
Piment	240	36	310,25	53,77	331	374
Patate douce	1000	45	1072,52	120,83	310	65
Arachides	700	800	1811,95	1374,5	1 073	139
Voandzou			0,03	0,18	7	5
Pastèque			375	16	0	0
Gombo			166,32	15,86	375	21
Aubergines			2,94	2,37	5	6
Ananas			11,39	16,95	2	3
Poireau			154,75	25,72	11	17
Poivron			163,36	15,94	166	36
Niébé			0,48	0,4	18	19
Gingembre			2	0,1	0	0
Oignons	67	2,5	124	6	-	-

Source : DR-MINADER/OU

Tableau 15.21: Evolution de la superficie (en hectare) et de la production (tonnes) de quelques cultures vivrières de 2020 à 2022 : Département du Koung-Khi

ANNEE	2020		2021		2022	
	P(T)	S(ha)	P(T)	S(ha)	P(T)	S(ha)
SPECULATION						
Maïs	4612	3008	2304,75	1317	3 500	2 500
Pomme de terre	1581	105,4	2850	285	2 000	1 200
Manioc	750	50	72	6	7	12
Riz paddy					-	-
Haricot	1895	1723,4	825	825	1 500	1 300
Macabo	1365	91	46,8	3,9	120	13
Taro			36	3	8	12
Tomate	202,5	19	1080	90	960	80
Morelle noire	0,6	0,4	90	6	-	-

ANNEE	2020		2021		2022	
	P(T)	S(ha)	P(T)	S(ha)	P(T)	S(ha)
SPECULATION						
Igname	4200	350	108	9	200	10
Soja			3	3	7	8
Choux	266	19	288	24	410	40
Piment	2,5	4,5	27	5	120	6
Patate douce	885	59	45	3	10	8
Arachides	740	497	15	15	15	1 200
Voandzou			0		-	-
Pastèque	54	3	5	0,5	100	10
Gombo			3	0,5	60	30
Aubergines	20	5	104,4	8,7	12	10
Ananas			3	1	100	12
Poireau			68,25	4,5	-	-
Poivron			4	1	7	8
Niébé			0	0	6	6
Gingembre			5	1,5	-	-
Oignons	60	5	20	2	-	-

Source : DR-MINADER/OU

Tableau 15.22: Evolution de la superficie (en hectare) et de la production (tonnes) de quelques cultures vivrières de 2020 à 2022 : Département Menoua

ANNEE	2020		2021		2022	
	P(T)	S(ha)	P(T)	S(ha)	P(T)	S(ha)
SPECULATION						
Maïs	43676,8	8749	77781,7	8749	62 629	34 794
Pomme de terre	50351,4	3316	49546,21	3316	39 421	2 190
Manioc	-	-	-	-	23 289	12 939
Riz paddy	0	0	0	0	18	-
Haricot	9733	6400	38041,31	6400	27 757	55 515
Macabo	35616	2048	13882,5	2048	16 497	1 100
Taro	3423	1734	5897	1734	6 970	458
Tomate	40472	626	38913	626	42 390	22 231
Morelle noire	7383,5	318,5	8021,1	318,5	7 656	638
Igname	1519	121	4531	121	4 841	403
Soja	/	0			72	72
Choux	4542	817	3603,8	817	5 090	1 044
Piment	3378	21,7	6434,95	21,7	6 296	8 994
Patate douce	-	-	-	-	33 147	829
Arachides	803,98	88	776,25	88	564	71
Voandzou	-	-	-	-	16	15
Pastèque	-	0	-	0	127	6
Gombo	-	-	-	-	1 069	21
Aubergines	-	-	-	-	4	9

Ananas	-	-	-	-	-	-
Poireau	-	-	-	-	5 228	543
Poivron	-	-	-	-	6 726	448
Niébé	-	-	-	-	-	32
Gingembre	-	-	-	-	3 416	535
Oignons	659	50	1145,53	50	1 062	106

Source : DR-MINADER/OU

Tableau 15.23: Evolution de la superficie (en hectare) et de la production (tonnes) de quelques cultures vivrières de 2020 à 2022 : Département de la Mifi

ANNEE	2020		2021		2022	
	P(T)	S(ha)	P(T)	S(ha)	P(T)	S(ha)
SPECULATION						
Maïs	38441	20265	56760	17272	27 822	17 933
Pomme de terre	6056,5	457,5	7007,5	252,5	1 165	323
Manioc	63572	3043	88554	3302	37 539	1 371
Riz paddy			0	0	-	9
Haricot	1554,5	13646	15685	12206	5 263	10 228
Macabo	3098,5	279	4401,5	344,5	1 667	246
Taro	2789	198	2853	294,5	1 369	172
Tomate	7775	367	7692	553	5 165	314
Morelle noire	5555	352	7087	558,3	5 148	424
Igname	3190	232	3548	218	1 782	67
Soja	31	63	56	100	73	79
Choux	6313	171,5	5689	216	3 085	184
Piment	740	357,5	925	408,5	627	422
Patate douce	620	100	494,5	154,5	1 038	116
Arachides	260,5	297	372	250	216	464
Voandzou			0	0	-	-
Pastèque	502	25,5	669,3	47	499	31
Gombo			0	0	134	36
Aubergines			0	0	-	-
Ananas			0	0	-	-
Poireau	139	13	99	14	1 288	23
Poivron	21,5	16	26,55	17,5	68	22
Niébé			0	0	1	2
Gingembre			0	0	10	2
Oignons	372	42,5	266	36,5	200	26

Source : DR-MINADER/OU

Tableau 15.24: Evolution de la superficie (en hectare) et de la production (tonnes) de quelques cultures vivrières de 2020 à 2022 : Département du Nde

ANNEE	2020		2021		2022	
	P(T)	S(ha)	P(T)	S(ha)	P(T)	S(ha)
SPECULATION						
Maïs	29502	10042	1506,83	7724,9	32 161	23 638
Pomme de terre	3419,25	248,7	2332,81	84,16	3 127	3 696
Manioc	25000	1026	2034,09	575	12 468	485
Riz paddy	2500	1521	246,69	1200	1050	678
Haricot	20867	11465	5635,85	128,45	4 197	644
Macabo	4794	242	2826,05	349,5	6 160	417
Taro	1709	116	1041,95	193,1	1 374	117
Tomate	184080	924	43358,41	1378,25	30 853	500
Morelle noire	922	48,75	832,48	114,7	710	88
Igname	5736	299,25	1041,95	215,2	2 092	240
Soja					9	11
Choux	14560	58,75	408,5	120,87	11	8
Piment	2479	168,05	1084,55	402,95	1 008	491
Patate douce	5008	305,1	4984,62	289,83	8 129	261
Arachides	1160	768,45	449,7	397	734	269
Voandzou					17	22
Pastèque	12496	568	15643,5	729,75	1 402	114
Gombo	3098	48	170,38	74,2	405	47
Aubergines	802,7	48	155,11	27	1 068	163
Ananas	2510	120	40,43	163,45	65	27
Poireau					326	36
Poivron	2175	108,75	960,54	239	27	11
Niébé	25	27	14,23	146,7	107	1 295
Gingembre	483,5	39	81,95	136	178	2 989
Oignons	3499	197	2077,6	137	1 361	14

Source : DR-MINADER/OU

Tableau 15.25: Evolution de la superficie (en hectare) et de la production (tonnes) de quelques cultures vivrières de 2020 à 2022 : Département du Noun

ANNEE	2020		2021		2022	
	P(T)	S(ha)	P(T)	S(ha)	P(T)	S(ha)
SPECULATION						
Maïs	75386	40060	106374	51888	123 267	78 215
Pomme de terre	213	12	1596	59	3 661	146
Manioc	122502	7428	190124	8051	165 079	8 216
Riz paddy	641	800	2065	442	2 300	502
Haricot	21338	16695	12670	22983	15 000	24 315

ANNEE	2020		2021		2022	
Macabo	39824	2426	31859	2028	15 200	859
Taro					12 883	568
Tomate	69613	3407	83008	4969	120 103	6 847
Morelle noire	53504	2438	42952	3125	58 800	2 051
Igname	22517	1309	20392	1570	13 749	633
Soja	1114	1018	1845	1642	2 095	2 893
Choux	1190	37	2697	123	1 259	64
Piment	5523	1477	3891	1560	1 441	1 931
Patate douce	64671	2949	70944	4576	113 847	7 320
Arachides	6157	6353	6330	7271	4 852	4 710
Voandzou	8	10			2	3
Pastèque	27281	1406	24195	795	31 252	1 032
Gombo	5199	941	7079	1235	5 166	781
Aubergines					747	816
Ananas					320	162
Poireau					650	46
Poivron	227	49	744	90	1 785	340
Niébé	154,83	105,5	234	158	141	140
Gingembre					15	2
Oignons	0	0			-	1

Source : DR-MINADER/OU

Tableau 15.27: Nombre d'agriculteurs par branche d'activité (actifs agricoles par département en 2022

Département	Nbre d'actifs agricoles
Menoua	616 697
Mifi	274 197
Haut Nkam	147 222
Koung-Khi	71 680
Bamboutos	268 000
Haut-Plateaux	73 383
Nde	102 565
Noun	406 600
Total Régional	1 960 344

Source : DR-MINADER/OU

Tableau 15.28: Superficie (en hectares) et production (en tonnes) des principales cultures vivrières en 2022

Spéculation	BAMBOUTOS		HAUT NKAM		HAUTS PLATEAUX		KOUNG-KHI		MENOUA		MIFI		NDE		NOUN		TOTAL REGION	
	P(T)	S (ha)	P(T)	S (ha)	P(T)	S (ha)	P(T)	S (ha)	P(T)	S (ha)	P(T)	S (ha)	P(T)	S (ha)	P(T)	S (ha)	P(T)	S (ha)
Maïs	89 457	69 212	6 490	10 094	10 000	4 536	3 500	2 500	62 629	34 794	27 822	17 933	32 161	23 638	123 267	78 215	355 326	240 922
Pomme de terre	78 151	6 673	1 118	119	10 000	679	2 000	1 200	39 421	2 190	1 165	323	3 127	3 696	3 661	146	138 643	15 025
Manioc	60 000	3 000	20 480	863	1 250	988	7	12	23 289	12 939	37 539	1 371	12 468	485	165 079	8 216	320 112	27 874
Riz paddy	-	-	-	-	-	-	-	-	18	-	-	9	1050	678	2 300	502	3 368	1 189
Haricot	51 180	58 560	1 420	1 195	3 000	1 924	1 500	1 300	27 757	55 515	5 263	10 228	4 197	644	15 000	24 315	109 317	153 681
Macabo	33 900	3 990	1 649	419	180	23	120	13	16 497	1 100	1 667	246	6 160	417	15 200	859	75 372	7 066
Taro	20 632	3 720	824	167	225	30	8	12	6 970	458	1 369	172	1 374	117	12 883	568	44 284	5 244
Tomate	14 331	1 250	2 129	172	2 000	-	960	80	42 390	22 231	5 165	314	30 853	500	120 103	6 847	217 930	31 394
Morelle noire	1 116	232	448	69	-	108	-	-	7 656	638	5 148	424	710	88	58 800	2 051	73 878	3 610
Igname	998	265	1 845	947	665	70	200	10	4 841	403	1 782	67	2 092	240	13 749	633	26 172	2 635
Soja	17	37	25	27	85	81	7	8	72	72	73	79	9	11	2 095	2 893	2 383	3 206
Choux	7 893	680	533	97	20 713	101	410	40	5 090	1 044	3 085	184	11	8	1 259	64	38 993	2 218
Piment	321	398	676	128	331	374	120	6	6 296	8 994	627	422	1 008	491	1 441	1 931	10 820	12 743
Patate douce	373	105	3 168	270	310	65	10	8	33	829	1	116	8	261	113	7	160	8 973

Spéculation	BAMBOUTOS		HAUT NKAM		HAUTS PLATEAUX		KOUNG-KHI		MENOUA		MIFI		NDE		NOUN		TOTAL REGION	
	P(T)	S (ha)	P(T)	S (ha)	P(T)	S (ha)	P(T)	S (ha)	P(T)	S (ha)	P(T)	S (ha)	P(T)	S (ha)	P(T)	S (ha)	P(T)	S (ha)
									147		038		129		847	320	023	
Arachides	20	32	29	32	1 073	139	15	1 200	564	71	216	464	734	269	4 852	4 710	7 502	6 917
Voandzou	-	-	14	18	7	5	-	-	16	15	-	-	17	22	2	3	57	63
Pastèque	6 150	254	58	28	0	0	100	10	127	6	499	31	1 402	114	31 252	1 032	39 588	1 476
Gombo	527	542	5	8	375	21	60	30	1 069	21	134	36	405	47	5 166	781	7 741	1 486
Aubergines	-	-	26	7	5	6	12	10	4	9	-	-	1 068	163	747	816	1 862	1 011
Ananas	-	-	222	19	2	3	100	12	-	-	-	-	65	27	320	162	709	222
Poireau	9 552	1 200	-	-	11	17	-	-	5 228	543	1 288	23	326	36	650	46	17 054	1 865
Poivron	784	122	-	-	166	36	7	8	6 726	448	68	22	27	11	1 785	340	9 564	987
Niébé	-	-	1	3	18	19	6	6	-	32	1	2	107	1 295	141	140	274	1 496
Gingembre	-	-	-	-	0	0	-	-	3 416	535	10	2	178	2 989	15	2	3 619	3 527
Oignons	-	-	1	1	-	-	-	-	1 062	106	200	26	1 361	14	-	1	2 624	148

Source : DR-MINADER/OU

Tableau 15.29: (EN mm) et nombre de jours des pluies dans certaines localités de la région de l'ouest au cours des campagnes agricoles en 2022

Période	Ht	Jr	Ht	Jr	Ht	Jr	Ht	Jr	Ht	Jr	Ht	Jr	Ht	Jr	Ht	Jr	Ht	Jr	
Jan	0	0	4.5	1	0	0	0	0	0	0	0	0	0	0	0	0	0	2.25	1

Période	Ht	Jr	Ht	Jr	Ht	Jr	Ht	Jr	Ht	Jr	Ht	Jr	Ht	Jr	Ht	Jr	Ht	Jr
Fev	0	0	6	1	70	2	0	0	4.6	1	0	0	0	0	0	0	20.15	1
Mars	18	3	80.5	6	27	2	68.33	4	16.06	2	19	3	28.1	3	20.22	2	34.65	4
Avril	160	6	132	9	159	10	234.83	10	134.33	9	237	8	81.4	5	102.5	7	143.74	8
Mai	220	16	183.5	13	103	9	176.2	10	205	12	290	12	127.09	9	102.5	7	175.87	11
Juin	169	16	192.4	21	112	13	283.08	14	147.33	11			162.65	11	283.5	20	192.85	16
juil	404	18	197	17	130	12	244.13	15	225.66	18	235.2	15	82.23	9	151.03	10	212.34	15
Août	162	10	269.5	15	207	15	412.16	13	213.33	17	240	13	210.25	12	163	10	234.65	14
sept	188	16	295.17	21	231	16	310.68	16	237.33	17	237	14	358.29	12	228	14	260.68	16
Oct	197	22	255.05	19	315.5	23	295.22	19	283.33	15	206	15	406.73	19	208.11	14	279.82	19
Nov	0	0	27	2	63	9	86.6	7	11	2	0	0	48.9	6	80	7	32.84	5
Dec	0	0	0	0	0	0	0	0	0	0	0	0	0	0	0	0	0	0
total	1518	107	1642.62	125	1417.5	111	1369.47	108	1477.97	106	1464.2	80	1505.64	86	979.72	91	1596.59	106
Moy/an	138	10	149.32	12	128.86	11	195.63	10	134.36	10	146.42	8	136.87	8	108.85	9	145.14	10

Source : DR-MINADER/OU

Tableau 15.30 : Données sur la température en degré Celsius (°c) dans certaines localités de la région de l'ouest au cours de campagnes agricoles en 2022

	Température minimale	Température maximale	Température moyenne
Menoua	19,41	29,31	24,36
Mifi	22	32	27
Haut-Nkam	18	38	28
Koung-Khi	12	31	21,5
Bamboutos	16	28	22
Hauts-plateaux	14,7	31	22,85
Ndé	22	29	25.5
Noun	20,22	32,35	25,1
Température régionale	18,04	31,33	24,68

Source : DR-MINADER/OU

Tableau 15.31: Proportion de ménage pratiquant l'agriculture selon quelques caractéristiques dans la région par département

Département	Nombre de ménages agricoles	Proportion Petits exploitants (%)	Proportion moyennes et grandes exploitations (%)
Menoua	102783	80	20
Mifi	45700	95	5
Haut-Nkam	24537	85	15
Koung-Khi	11947	77	23
Bamboutos	44667	75	25
Hauts-plateaux	12231	75	25
Ndé	17094	65	35
Noun	67767	75	25
Région	326724	78.4	22

Source : DR-MINADER/OU

Tableau 15.32: Nombre de postes agricoles par département

Département	Nombres de postes agricoles
Menoua	59
Mifi	16
Haut-nkam	33
Koung-Khi	16
Bamboutos	43
Hauts-plateaux	20
Ndé	38
Noun	53
Total régional	278

Source : DR-MINADER/OU

Tableau 15.33: Proportion des ménages pratiquant l'agriculture par type et selon la région géographique

Département	Nombre de ménages agricoles	Proportion pratiquant l'agriculture vivrière (%)	Proportion pratiquant l'agriculture de rente (%)
Menoua	102783	70	30
Mifi	45700	90	10
Haut-Nkam	24537	65	35
Koung-Khi	11947	80	20
Bamboutos	44667	75	25
Hauts-plateaux	12231	90	10
Ndé	17094	75	25
Noun	67767	80	20
Région	326724	78	22

Source : DR-MINADER/OU

Tableau 15.34: Liste des programmes d'appui aux agriculteurs intervenant dans la région

PAIJA	Programme d'Appui à l'Installation des Jeunes Agriculteurs
PALAF2C	Programme d'Appui à la Lutte Antifongique dans les Filières Cacao/Café
PAPMAVQ	Projet d'Appui à la Production du Matériel Végétal de Qualité
PAUEF2C	Programme d'Appui à l'Utilisation des Engrais dans les Filières Cacao-Café.
PAD CACAO	Programme d'Appui au Développement du Cacao
PAR CAFE	Programme d'Appui à la relance de la production du Café
PADRT	Programme d'Appui au Développement des Racines et Tubercules
PCP-ACEFA	Programme de Consolidation et de Pérennisation du Projet d'Amélioration de la Compétitivité des Exploitations Familiales Agropastorales
PCP- AFOP	Programme de Consolidation et de Pérennisation du Programme d'Appui à la Rénovation et au Développement de la Formation Professionnelle dans les Secteurs de l'Agriculture, de l'Elevage et des Pêches
PDRM II	Projet de Développement Rural du Mont MBAPPIT Phase II
PNAPCM	Programme National d'appui à la Production des Cultures Maraichères
PNDCC	Programme National de Développement des Cultures Céréalières
PNDCF	Projet National de Développement des Cultures Fruitières
PNVSA	Programme National de Veille et de Sécurité Alimentaires
PROSAPVA	Projet National de Structuration, d'Accompagnement des Producteurs et de Vulgarisation Agricole
PARPAC	Programme d'Appui au Renforcement de la Production Agricole au Cameroun

Source : DR-MINADER/OU

Tableau 15.35: Proportion des ménages agricoles selon la source de financement de l'activité agricole dans la région

Source de financement	Proportion des ménages
-----------------------	------------------------

Source de financement	Proportion des ménages
FONDS PROPRE	60
FINANCEMENTS	20
PRÊTS BANCAIRE	15
AUTRES	5
TOTAL	100

Source : DR-MINADER/OU

Tableau 15.36: Proportion des ménages agricoles possédant des matériels et équipements agricole dans la région

Département	Nombre de ménages agricoles	Proportion utilisant un équipement rudimentaire (%)	Proportion utilisant un équipement 2G (%)
Menoua	102783	90	10
Mifi	45700	90	10
Haut-Nkam	24537	90	10
Koung-Khi	11947	90	10
Bamboutos	44667	90	10
Hauts-plateaux	12231	90	10
Ndé	17094	90	10
Noun	67767	90	10
Région	326724	90	10

Source : DR-MINADER/OU

Chapitre 16: ELEVAGE ET PECHE

16.1 PRESENTATION

L'élevage dans la Région de l'ouest est dominé par l'élevage des bovins, des ovins, des caprins, des porcins et l'aviculture. Les autres types d'élevage comme les canins, les félins et la pisciculture y sont également pratiqués. Les informations obtenues révèlent qu'en 2022, le département de Noun se démarque en termes d'élevage et de production de certains cheptels. Ce département produit 76% de bovins de la Région l'Ouest, soit 90622 sur 118218 pour toute la Région. Il produit 38% d'œufs de table, soit 68500382 œufs contre 178420529 pour toute la Région. La production du miel est majoritairement assurée par le département de la MIFI. Ce département produit à lui seul 48% (soit 36040L sur 74333L produit dans la Région) de la production totale du miel dans la Région,. Ce chapitre présente les principaux cheptels (bovins, ovins, caprins, volailles, etc.) de la région répartis par département notamment l'effectif du cheptel, la production de viande et la situation de la vaccination animale en 2022.

16.2 METHODOLOGIE

Les informations ont été fournies par la Délégation Régionale de l'Elevage des Pêches et des Industries Animales.

16.3 SOURCES DE DOCUMENTATION

Les données figurant dans les tableaux suivants sont tirées de l'exploitation des rapports statistiques de la Délégation Régionale des Pêches et des Industries Animales de l'Ouest.

Listes des Tableaux

TABLEAU 16.1: SITUATION DES CHEPTELS ET DES PRODUCTIONS EN 2021305

TABLEAU 16. 2 PRODUCTION DE LA VIANDE EN TONNES TT ORGANISATION DES PRODUCTEURS EN 2021.....	306
TABLEAU 16.3 : ETAT GÉNÉRAL DE LA VACCINATION PAR DÉPARTEMENT EN 2021	307
TABLEAU 16.4: EVOLUTION DU CHEPTEL DE 2017 À 2021 DANS LA RÉGION DE L'OUEST	307
TABLEAU 16.5: EVOLUTION DE LA PRODUCTION DE VIANDE (EN TONNES) DE 2017 À 2022 DANS LA RÉGION DE L'OUEST	307
TABLEAU 16.6: VOLUME D'ABATTAGE DANS LA RÉGION DE L'OUEST DE 2017 À 2021 (NOMBRE DE TÊTES)	308
TABLEAU 16.7: PRODUCTION DE VIANDE DANS LA RÉGION DE L'OUEST DE 2017 À 2021 (EN TONNES).....	308
TABLEAU 16.8: EVOLUTION DU NOMBRE ET DE LA QUANTITÉ D'ŒUFS PRODUITS DANS LA RÉGION DE L'OUEST DE 2017 À 2021 (EN TONNES)	308
TABLEAU 16.9: EVOLUTION DU CHEPTEL SUIVI DE CAMÉLIDÉS ET D'ÉQUIDÉS DE 2017À 2021 DANS LA RÉGION DE L'OUEST (EN TÊTES)	308
TABLEAU 16.10: SITUATION DES CHEPTELS D'ÉLEVAGES NON CONVENTIONNELS DE 2017À 2021 DANS LA RÉGION DE L'OUEST (PAR TÊTE)	308
TABLEAU 16.11: SITUATION DE L'APICULTURE DE 2020 À 2021 DANS LA RÉGION DE L'OUEST	309

Tableau 16.1: Situation Des cheptels et des Productions en 2021

Départements	Bamboutos	Haut-Nkam	Hauts-Plateaux	Koung-Khi	Menoua	Mifi	Ndé	Noun	Total 2022
Bovins	8 067	2 686	1 897	1 283	5 264	296	8 103	90 622	118 218
Ovin	6 230	2 999	1 765	584	10 442	2 354	5 296	53 077	82 747
Caprin	15786	10 922	9 659	10 265	21 056	15 723	12 480	57 251	153 142
Porcin	16 879	18 176	28509	13 320	11 949	38270	4127	5185	136 415
Volailles	471808	196517	458492	562459	418815	4634566	10787	905760	7 659 204
Canin	5462	8128	1750	502	4890	5436	2708	4244	33 120
Félin	4041	3035	1235	500	1769	1693	888	2162	15 323
Elevage non conventionnels	6919	2951	22851	11020	9881	4 331	1679	4079	63 711
Miel en litre	22125	196	982,2	2512	990	36040	2040	10430	74 333

Départements	Bamboutos	Haut-Nkam	Hauts-Plateaux	Koung-Khi	Menoua	Mifi	Ndé	Noun	Total 2022	
Œufs de table	46424811	2660806	38178064	58816500	24405197	295882723	912075	68500382	178 420 529	
Alevins en unités	Tilapia	22 800	8260	28750	13500	23650	18845	14856	25380	156 041
	Silure	10780	0	297606	0	23200	37406	0	158881	527 873
	Carpe	560	0	74538	0	1600	6500	0	60125	143 323
Poisson de table tonnes	5,095	2,56	30,456	3,897	25,624	10,78	8,56	23,65	110,622	
Situation des captures en tonnes	35,9	7,75	Pas d'activité	Pas d'activité	NR	Pas d'activité	Pas d'activité	935,7	979,35	

Source : DR/ MINEPIA-Ouest

Tableau 16. 2 Production de la viande en tonnes et organisation des producteurs en 2021

Catégories		TOTAL ANNEE 2022
Bovins	Bovins Abattus	26 331
	Production viande/tonnes	4595,75
	Nombre de producteurs	583
	Prix moyen d'animaux sur pieds	206 667
Ovins	Ovins Abattus	5 352
	Production viande/tonnes	117,89
	Nombre d'OP (Organisations des Producteurs)	248
	Prix moyen d'animaux sur pieds	23 844
Caprins	Caprins Abattus	10 145
	Production viande/tonnes	189,2
	Nombre d'OP (Organisations des Producteurs)	326
	Prix moyen d'animaux sur pieds	25 000
Porcins	Porcins Abattus	13 179
	Production viande/tonnes	4046,574
	Nombre d'OP (Organisations des Producteurs)	1 126
	Prix moyen d'animaux sur pieds	65277,83
	Production viande/tonnes	2,83
Volaille	Volailles Abattus	1 084 223
	Production viande/tonnes	2693,4276
	Nombre de producteurs	968
	Prix moyen d'animaux sur pieds	3 500

Source : DR/ MINEPIA-Ouest

Tableau 16.3 : Etat général de la vaccination par département en 2021

Départements	Bamboutos	Haut-Nkam	Hauts-Plateaux	Koung-Khi	Menoua	Mifi	Ndé	Noun	TOTAL 2022
PPCB	242	0	0	0	1640	0	14472	2500	18 854
PPR	17157	9676	5655	18068	10473	5018	0	137746	203 793
Rouget	1440	115	907	379	233	0	281	682	4 037
MNC	58128	3613	1730	0	100276	90745	0	57984	312 476
Variole aviaire	63600	0	0	0	29626	0	0	0	93 226
Maladie de Gumboro	77428	3613	2200	0	68476	0	0	57984	209 701
Bronchite infectieuse	70128	613	1730	0	41226	0	0	57984	171 681
Rage canine	234	53	92	220	45	280	150	374	1853
Pasteurellose	400	0	0	1054	3804	0	6000	50205	65063

Source :DR/ MINEPIA-Ouest

Tableau 16.4: Evolution du cheptel de 2017 à 2021 dans la région de l'Ouest

Spéculations	2017	2018	2019	2020	2021
Bovins		113578	116760	116260	118 218
Ovins		62060	72079	79279	82 747
Caprins		94016	140849	140849	153142
Porcins		159243	123849	123849	136415
Volailles*		6689830	/	/	7659204

Source :DR/ MINEPIA-Ouest

Tableau 16.5: Evolution de la production de viande (en tonnes) de 2017 à 2022 dans la région de l'Ouest

Spéculations	2017	2018		2019		2020		2021		Quantité de viande
	Effectif	Quantité de viande	Effectif abattu	Quantité de viande	Effectif abattu	Quantité de viande	Effectif abattu	Quantité de viande	Effectif abattu	
Bovins			27193	4943,1	33404	3500,83	32904	3500,83	26331	4595,75
Ovins			/	/	/	/	5380	123,159	5352	117,89
Caprins			/	/	/	/	5518	46,78	10145	189,2
Porcins			/	/	13994	729,777	13994	729,777	13179	4046,574
Volailles*			/	/	/	/	/	/	1084223	2693,4276

Tableau 16.6: Volume d'abattage dans la région de l'Ouest de 2017 à 2021 (nombre de têtes)

Région	Année	Bovins	Caprins	Ovins	Porcins	Volaille
OUEST	2017					
	2018	27193	/	/	/	/
	2019	33404	/	/	13994	/
	2020	32904	5518	5380	13994	/
	2021	26331	10145	5352	13179	1084223

Source :DR/ MINEPIA-Ouest

Tableau 16.7: Production de viande dans la région de l'Ouest de 2017 à 2021 (en tonnes)

Région	Année	Bovins	Caprins	Ovins	Porcins	Volaille
OUEST	2017					
	2018	4943,1	/	/	/	/
	2019	3500,83	/	/	729,777	/
	2020	3500,83	46,78	123,159	729,777	/
	2021	4595,75	189,2	117,89	4046,4276	2693,4276

Source :DR/ MINEPIA-Ouest

Tableau 16.8: Evolution du nombre et de la quantité d'œufs produits dans la région de l'Ouest de 2017 à 2021 (en tonnes)

Département	2017		2018		2019		2020		2021	
	Nombre	Quantité	Nombre	Quantité	Nombre	Quantité	Nombre	Quantité	nombre	quantité
Ouest	/	/	/	/	/	/	/	/	/	178420529

Source :DR/ MINEPIA-Ouest

Tableau 16.9: Evolution du cheptel suivi de camélidés et d'équidés de 2017 à 2021 dans la région de l'Ouest (en têtes)

Département	2017		2018		2019		2020	
	Nombre	Quantité	Nombre	Quantité	Nombre	Quantité	Nombre	Quantité
Ouest	/	/	/	/	/	/	/	/

Source :DR/ MINEPIA-Ouest

Tableau 16.10: Situation des cheptels d'élevages non conventionnels de 2017 à 2021 dans la région de l'Ouest (par tête)

Département	Aulacodes					Lapins				
	2017	2018	2019	2020	2021	2017	2018	2019	2020	2021

Ouest	/	1074	/	/	/	/	365255	/	/	/
-------	---	------	---	---	---	---	--------	---	---	---

Source :DR/ MINEPIA-Ouest

Tableau 16.11: Situation de l'apiculture de 2020 à 2021 dans la région de l'Ouest

Département	Quantité de miel récolté en tonnes		Nombre de ruches	
	2020	2022	2020	2022
Ouest	/	74333	/	/

Source :DR/ MINEPIA-Ouest

Chapitre 17: ENVIRONNEMENT – FAUNE ET FORET

17.1 Présentation

De 2018 à 2022, la Région de l'Ouest compte 25 réserves forestières et 16 périmètres de reboisement couvrant respectivement une superficie de 38.978 hectares et 2546 hectares. Les forêts actuellement classées ne représentent qu'à peine 3% de la superficie de la Région (13.980 km).

Il est à noter que dans la Région de l'Ouest il n'y a pas d'exportation du bois.

17.2 Méthodologie

Les informations présentées dans ce chapitre ont été obtenues par l'exploitation des documents produits par la Délégation Régionale du MINFOF sur les différentes espèces protégées et les zones de reboisement.

17.3 Source de documentation

Les données apparaissant dans ce chapitre sont fournies par la Délégation Régionale du MINFOF/Ouest.

17.4 Liste des Tableaux

TABLEAU 17.1: PÉRIMÈTRES DE REBOISEMENT DE LA RÉGION DE L'OUEST EN 2022	310
TABLEAU 17.2 : FORÊTS CLASSÉES PAR DÉPARTEMENT, EN 2022	311
TABLEAU 17.3 : RÉCAPITULATIF DES QUANTITÉS PAR TYPE DE DÉCHETS PRODUITS DANS LA RÉGION DE L'OUEST SUITE À LA DÉLIVRANCE DES MANIFESTES DE TRAÇABILITÉ DES DÉCHETS, PÉRIODE DU 1^{ER} JANVIER AU 31 DÉCEMBRE 2022.....	313
TABLEAU 17.4: PRÉVISION DES DÉCHETS EN 2022 PAR ARRONDISSEMENT	314
TABLEAU 17.5: PRODUCTION MENSUELLE DES DÉCHETS PAR ARRONDISSEMENT EN 2022	314
TABLEAU 17.6: VENTILATION DE LA PRODUCTION DES DÉCHETS EN 2022 PAR ARRONDISSEMENT	315
TABLEAU 17.7: SITUATION DES CHEPTELS ET DES PRODUCTIONS PAR DÉPARTEMENTS EN 2022	316
TABLEAU 17.8: PRODUCTION DE LA VIANDE EN TONNES ET ORGANISATION DES PRODUCTEURS EN 2022.....	316
TABLEAU 17.9: GÉNÉRALE DE LA VACCINATION PAR DÉPARTEMENT EN 2022	317

Tableau 17.1: Périmètres de reboisement de la Région de l'Ouest en 2022

Département	Désignation	Superficie (hectares)
Ménoua	Périmètre de reboisement de Baloum	85
	Périmètre de reboisement de Bansoa	30
	Périmètre de reboisement de Fongo Tongo	8
	Périmètre de reboisement de Bamendou	63
Ndé	Périmètre de reboisement de Bangangté Quartier 1	8
	Périmètre de reboisement de Bahoc	3
	Périmètre de reboisement de Bangoulap	3
	Périmètre de reboisement de Balengou	5
	Périmètre de reboisement de PDRPO	3
	Périmètre de reboisement de Bakong	3
Nkoung Khi	Périmètre de reboisement de Ngongoua	25
	Périmètre de reboisement de Noutcha	20
Haut Plateau	Périmètre de reboisement de Chégne (Baham)	20
	Périmètre de reboisement de Bangou	25

Département	Désignation	Superficie (hectares)
Haut Nkam	Périmètre de reboisement de Bapouh Bana	2100
Bamboutos	Périmètre de reboisement de Bamendjing	145
Total		2546

Source : DR-MINFOF/Ouest

Tableau 17.2 : Forêts classées par Département, en 2022

Département	Désignation	Arrêté classement	Superficie (ha)	Observations
MIFI	Réserve Forestière de Kouabang	93/390 du 7/4/93	141	Classée en compensation de la réserve forestière de Bamougoum qui nécessite de délimitation
	Réserve Forestière de Baleng	N° 53 du 01/03/1934	309	Son envahissement par les Populations à engendré la mise en place du comité de gestion participative
NDE	Réserve Forestière de Balengou	N°79/506 du 8/12/1979	312	Reboisée en partie
	Réserve Forestière des plaines du Noun	N°05 du 8/12/1979	1400	Reboisée
	Réserve Forestière de Baloungou	N°05 du 8/12/1934	100	Demande l'extension
	Réserve Forestière de Nkouyaman	N°79/506 du 8/12/1979	716	Non reboisée et non délimité
	Réserve Forestière de Nzemabou (Nkoutouop)	N°79/506 du 8/12/1976	2540	Non reboisée et envahie par les exploitants agricoles.
HAUT-NKAM	Réserve Forestière de Metche-Ngoum	N°262 du 29/07/1947	6500	A cheval entre le Nkam et le Haut-Nkam
	Réserve Forestière de Mongoue-Nkam	N°262 du 29/07/1947	1200	A cheval entre la Nkam et le Haut Nkam
	Réserve Forestière de Tsena-Nkam	N° 262 du 27/07/1947	2600	Envahie par les agriculteurs
	Réserve	N° 262 du	460	Envahie à 20%

Département	Désignation	Arrêté classement	Superficie (ha)	Observations
	Forestière de Maha	29/07/1947		
	Réserve Forestière de Fiba-Mahou	N°262 du 29/07/1947	6500	Envahie à 90%
	Réserve Forestière du Moa	N° 262 du 29/07/1947	300	Envahie à 20%
NOUN	Réserve Forestière DE Koutaba	N°122 du 12/05/1934	200	Reboisée nécessite l'agrandissement, menacée par les feux de brousse
	Réserve Forestière de Koutchankap	N°431 du 28/12/1935	400	A reboiser
	Réserve Forestière du Mou	N°503 du 23/12/1947	300	Envahie par les cultivateurs
	Réserve Forestière de Ngambouo	N°503 du 23/12/1947	600	Envahie par les cultivateurs
	Réserve Forestière de Mélap	N°224 du 17/07/1934	1705	Entièrement reboisée
MENOUA	Réserve Forestière de Foreké-Dschang	N°262 du 22/07/1947	2200	Menacée d'envahissement
	Réserve Forestière de Ménoua-Quiquina	N°334 du 08/11/1934	100	Plantation de pygmen, Voacanga, détruite par les Populations
	Réserve Forestière du Signal de Dschang	N°63 du 06/06/1956	50	Destruction total du Quinquina par la Population
	Pentes protégées des collines de Foreké-Dschang	N°63 du 06/06/1956	3000	Plantation d'eucalyptus, cyprès, pinus etc... envahie en partie
	Réserve de FAUNE de Santchou	N° 262 du 29 Juillet 1947 en réserve forestière Arrêté N° 3335/A/SETO UR/DFPN/SFP N du 28/09/1987	7000	Les espèces fauniques ici sont : Mammifères (Céphalophe à dos jaune, Céphalophe bleu, Vervet, Genette commune, Potto de Bosman, patas), Reptiles (Varan), rongeur (Arthérure), Avifaune (<i>Phyllanthus atripennis</i> , <i>Columba albinucha</i> , <i>Nectarinia coccinigaster</i> , <i>Tauraco persa</i> , <i>Sarothura pulchra</i> , milan noir, Bubule commun, grand Calao à casque noir, calao à hupe blanche, petit Calao à bec jaune, touraco géant.
Bamboutos	Réserve Forestière de	N°263 du 10/06/1948	145	Reboisée

Département	Désignation	Arrêté classement	Superficie (ha)	Observations
	Bamendjing			
	Réserve Forestière des Monts Bamboutos	N°266 du 10/06/1948	200	Reboisée en eucalyptus, pins et quelques essaie de pygeum
Total				38 978

Source : DR-MINFOF/Ouest

Tableau 17.3 : Récapitulatif des quantités par type de déchets produits dans la Région de l'Ouest suite à la Délivrance des Manifestes de traçabilité des déchets, période du 1^{er} janvier au 31 décembre 2022

TYPE DE DECHET	DEPARTEMENT								QUANTITE TOTAL	TOTAL	UNITÉ
	BAMBOU TOS	HAUT-NKAM	KOUNG KHI	MENOUA	MIFI	NDE	NOUN	DR/OU			
Flexibles					133,9				133,9		Tonne
Métaux Ferreux	1 636	612	0,01	461	1 560	437,55	100,4	5222,57	10 029,62		
Drêches					8 165			3,375	8 168,375		
Ordures Ménagères (DAOM)					480			33,26	33,74		
Groisil	1,74			4,375	780	1,65	0,32	212,02	1000,065		
Terre Décolorante					42,200		0,955		43,155		
Filtres usagés	0,258	1,7045	0,295	1,8695	4,8892	2,044	2,044	1,71	14,8139	33 579,724	
Batteries usées		7			16,480		0,033	62,2	78,713		
Aluminium		4		0,029	21,240		1,6	137,5	164,369		
chiffons souillés		0,017	0,032	0,019	2,430	7,2	0,2275	0,25	10,1755		
Déchets Médicaux et Pharmaceutiques					0,558			0,38	0,938		
Boîte encre usée					0,698				0,698		
Pneus/Caoutchoucs Usés					1,085		1,597		2,682		
Déchets Plastiques	57	14,5		2,6	80,540		0,666	485,211	940,427		
Sables souillés/terres souillées	1,117	1,539		1,318	0,6201		1,1245		5,7186		
Sciure souillées	0,1			0,259	1,186		0,32		1,065		
Bidons/plastiques souillés		0,02			0,687				0,707		
Boues des fosses septiques					220,540				220,54		

TYPE DE DECHET	DEPARTEMENT								QUANTITE TOTAL	TOTAL UX	UNITE
	BAMBOU TOS	HAUT-NKAM	KOUNG KHI	MENOUA	MIFI	NDE	NONUN	DR/OU			
Camping gaz usés					0,069				0,069		
Couroi usés					10				0,01		
Cartons usés			0,19		17,7963		0,05		18,6363		
Kieselguhr					59,170			12617,805	12676,975		
Boues d'hydrocarbure de décanteur			0,12	1,93		0,15		0,2	2,4		
Huiles usées	45 651	8 338	5150	16450	75 540	8950	10 100		170 179	1 154 256,70	Litres
Boues de fosse septique	10 000		2800	3500			7000	8881,7	32 181,7		
Boues d'hydrocarbures	215	1 110		210	911 000	706	655		913 896		
Opticoat					38 000				38 000		

Source : DR- MINEPDED/OU

Tableau 17.4: Prévion des déchets en 2022 par arrondissement

Arrondissement	Bafoussam 1	Bafoussam 2	Bafoussam 3	Total
Objectifs Global en 2022	35837	32460,96	30902,04	99200

Source : Représentation Régionale HYSACAM/Ouest

Tableau 17.5: Production mensuelle des déchets par arrondissement en 2022

MOIS	Bafoussam 1	Bafoussam 2	Bafoussam 3	Total
Janvier	2912,84	2693,24	2690,02	8296,1
Février	2067,05	1946	2022,5	6034,55
Mars	2504,29	2258,1	2175,45	6937,84
Avril	3567,9	3092,8	2782	9442,7
Mai	3071,04	2533,99	2331,37	7936,4
Juin	2753,4	2445,3	2322,6	7521,3
Juillet	2913,22	2643,53	2324,83	7881,58
Aout	3457,32	2967,41	2749,28	9174,01
Septembre	3336,47	3331,39	3294,12	9961,98
Octobre	1718,44	1577,7	1781,34	5077,48
Novembre	1499,19	1438,65	1545,56	4483,4
Décembre	1115,48	1145,8	1191,4	3452,68
Total	30916,64	28073,91	27209,47	86200,02

Source : DR- HYSACAM/OU

Tableau 17.6: Ventilation de la production des déchets en 2022 par arrondissement

Arrondissement	Bafoussam 1	Bafoussam 2	Bafoussam 3	Total
Objectifs Global en 2022	30916,64	28073,91	27209,47	86200,02

Source : Représentation Régionale HYSACAM/Ouest

Tableau 17.7: Situation des cheptels et des productions par départements en 2022

Départements	Bamboutos	Haut-Nkam	Hauts-Plateaux	koung-Khi	Menoua	Mifi	Nde	Noun	Total	
Catégories										
Bovins	7074	2496	1994	820	4822	310	8609	90614	116739	
Ovin	5575	4652	1660	1044	10880	2927	4415	73843	104996	
Caprin	17191	12739	10700	10283	22975	16610	12598	85743	188839	
Porcin	20335	20564	33807	14103	12487	20947	4763	7446	134452	
Volailles	400380	111363	325861	534618	392966	6,00E+06	1,00E+05	7,00E+05	8194887	
Canin	4992	4670	1824	392	5210	5436	2708	4394	29626	
Felin	3997	3148	1269	358	1789	1693	888	2085	15227	
Elevage non conventionnels	8784	3752	19817	12846	7575	4331	1679	4079	62863	
Miel en litre	24372	2568	1080	2100	3720	26916	4368	16020	81144	
Oeufs de table	6,40E+07	8,00E+06	56361084	9,90E+07	8,00E+07	5,00E+08	2,00E+07	1,00E+08	953220816	
Alevins en unites	Tilapia	19812	0	10800	0	23650	2,00E+05	24000	1,00E+09	953479078
	Silure	8674	40000	25200	0	216000	3,00E+05	16800	0	594674
	Carp	987	0	15600	0	1600	60000	0	3,00E+05	361829
p0isson de table tonnes	6	105,07	0	0	97,2	0	12,56	204	424,832	
Situation des captures en tonnes	45,9	6	pas d'activité	pas d'activité	0	pas d'activité	Pas d'activité	1218	1270,26	

Source :DR/ MINEPIA-Ouest

Tableau 17.8: Production de la viande en tonnes et organisation des producteurs en 2022

Categories		TOTAL ANNEE 2022
Bovins	Bovins Abattus	27060
	Production viande/tonnes	4356,66
	Nombre de Producteurs	583
	Prix moyen d'animaux sur pieds	290000
Ovins	Ovins Abattus	4728
	Production viande/tonnes	105,822
	Nombre d'OP (Organisations des producteurs)	248
	Prix moyen d'animaux sur pieds	24562
Caprins	Caprins Abattus	10288

Categories		TOTAL ANNEE 2022
	Production viande/tonnes	205,76
	Nombre d'OP (Organisations des producteurs)	326
	Prix moyen d'animaux sur pieds	27500
Porcins	Porcins Abattus	14227
	Production viande/tonnes	995,89
	Nombre d'OP (Organisations des producteurs)	1126
	Prix moyen d'animaux sur pieds	133,75
Volaille	Production viande/tonnes	2,83
	Volaille Abattus	1425,39
	Production viande/tonnes	5129,33
	Nombre de Producteurs	968
	Prix moyen d'animaux sur pieds	3500

Source :DR/ MINEPIA-Ouest

Tableau 17.9: Générale de la vaccination par département en 2022

Départements Catégorie	Bambo utos	Haut- Nkam	Hauts- Plateaux	Koung- Khi	Meno ua	Mif i	N de	Nou n	TOTAL 2022
PPCB	3667	1607	1701	888	4094	561	0	4610 0	58618
PPR	29681	0	663	10844	1914	106	0	9717	52925
Rouger	170	12	1573	12	3	300 48	59 5	0	32413
MNC	28620	9250	7800	0	13853 0	0	0	0	184200
Variole aviaire	21800	0	0	0	29550	0	0	0	51350
Maladie de Gumoro	31120	10750	7300	0	12753	135 00	50 0	1265 37	202460
Bronchite infectieuses	49620	9250	7660	0	17203	0	0	1265 37	210270
Rage Canine	41	90	165	103	279	135 46	19 7	443	14864
Pasteurellose	0	1607	1107	0	4094	0	0	4610 0	52908

Source :DR/ MINEPIA-Ouest

Chapitre 18: EAU ET ENERGIE

18.1 Présentation

Ce chapitre vise à présenter les données relatives à l'eau et à l'énergie dans la Région de l'Ouest.

En 2022, la mise à la consommation des produits pétroliers par la représentation Régionale de la SCDP a un cumul de 98 630,6 m³ pour le super, de 27 045,9 m³ pour le pétrole, de 99 308 pour le gasoil et de 8 674,9 m³ pour le gaz domestique. Les réceptions des produits pétroliers en 2022 sont respectivement de : 101 746 m³ pour le super, 26 825 m³ pour le pétrole 100 707 m³ pour le gasoil et 8 606 m³ pour le Gaz domestique. La distribution des produits pétroliers dans la région est assurée par 32 marketeurs.

Parlant de l'eau, la Région de l'Ouest comporte 15 centres d'émission d'eau en 2022. La quantité d'eau émise est de 12 681 715 m³ pour 59 772 abonnés. Bafoussam enregistre la plus grande émission, (8 998 919 m³) et le centre de Kekem a la plus faible émission avec 13 032 m³.

Pour ce qui concerne l'énergie électrique dans la Région de l'Ouest les travaux d'électrification sont en cours.

18.2 Méthodologie

Les informations contenues dans ce chapitre sont obtenues à partir d'une exploitation des données fournies par la Délégation Régionale de l'Eau et l'Energie (MINEE) pour l'Ouest, la Représentation Régionale de la SCDP pour les produits pétroliers et la Direction Régionale de la CAMWATER pour l'eau.

18.3 Sources de documentation

Les données ayant servi à l'élaboration du présent chapitre sont issues du MINEE/Ouest, de la SCDP et des rapports de la Direction Régionale de la CAMWATER dans plusieurs arrondissements.

18.4 Liste des tableaux

TABLEAU 18.1: EVOLUTION DE L'ÉMISSION RÉSEAU PAR CENTRE ENTRE 2014-2021.....	320
TABLEAU 18.2: EVOLUTION DES VENTES D'EAU PAR CENTRE ENTRE 2014-2021.....	320
TABLEAU 18.3: RÉPARTITION DU NOMBRE D'ABONNÉS PAR CENTRE SELON LE TYPE EN 2022	321
TABLEAU 18.4: RÉCAPITULATIF DES MISES À CONSOMMATION DU SUPER PAR MOIS ET PAR MARKETERS DANS LA RÉGION DE L'OUEST EN 2022.....	322
TABLEAU 18.5: RÉCAPITULATIF DES MISES À CONSOMMATION DU PÉTROLE PAR MOIS ET PAR MARKETERS DANS LA RÉGION DE L'OUEST EN 2022.....	323
TABLEAU 18.6: RÉCAPITULATIF DES MISES À CONSOMMATION DU GAZOIL PAR MOIS ET PAR MARKETERS DANS LA RÉGION DE L'OUEST EN 2022.....	325
TABLEAU 18.7: RÉCAPITULATIF DES MISES À CONSOMMATION DU GPL PAR MOIS ET PAR MARKETERS DANS LA RÉGION DE L'OUEST EN 2022.....	326
TABLEAU 18.8 : RÉCEPTION DU SUPER, DU PÉTROLE ET DU GAZOIL (EN MÈTRE CUBE) SUIVANT LES PROVENANCES DANS LA RÉGION DE L'OUEST EN 2022	326
TABLEAU 18.9 : RÉCAPITULATIF EN VOLUME DES PRODUITS PÉTROLIERS DE JANVIER À DÉCEMBRE 2022 SELON LA PROVENANCE.....	328
TABLEAU 18.10 : RÉCEPTION MENSUELLE (EN M³) DES PRODUITS PÉTROLIERS EN 2020 ET 2022 DANS LA RÉGION DE L'OUEST.....	328
TABLEAU 18.11 : LIVRAISON MENSUELLE (EN M³) DES PRODUITS PÉTROLIERS EN 2020 ET 2022 DANS LA RÉGION DE L'OUEST.....	328
TABLEAU 18.12 : SITUATION DE RÉCEPTION DU SUPER EN M³ EN 2021 ET 2022	329
TABLEAU 18.13 : SITUATION DE RÉCEPTION DU PÉTROLE EN M³ EN 2021 ET 2022	329
TABLEAU 18.14 : SITUATION DE RÉCEPTION DU GASOIL EN M³ EN 2021 ET 2022	330
TABLEAU 18.15 : RÉCEPTION SUIVANT LES PROVENANCES EN M³ (VOLUME EXPÉDIÉ)	330
TABLEAU 18.16 : SITUATION DE LIVRAISON EN 2021 ET 2022.....	330
TABLEAU 18.17 : SITUATION DE LIVRAISON EN M³ EN 2022	332

TABLEAU 18.18 : SITUATION DE LIVRAISON EN 2021 ET 2022.....333

TABLEAU 18.19 : FICHE DE SUIVI DES TRAVAUX D'ÉLECTRIFICATION RURALE ET PÉRIURBAINE DANS LA RÉGION DE L'OUEST BIP 2022334

TABLEAU 18.12 : FICHE DE SUIVI DES TRAVAUX D'ÉLECTRIFICATION RURALE ET PÉRIURBAINE DANS LA RÉGION DE L'OUEST BIP 2022336

Tableau 18.1: Evolution de l'émission réseau par Centre entre 2014-2021

Année	2014	2015	2016	2017	2018	2019	2020	2021
BAFOUSSA M	6,508,044	6,627,924	6,979,916	7,399,098	7,860,487	7,794,913	8,890,256	8 998 919
BANDJOUN	-	-	-	-	-	305,115	292,929	245 616
BAHAM	-	-	-	-	-	85,967	49,131	99 262
BAMENDJOU	-	-	-	-	-	158,187	148,955	108 839
BANSOA	-	-	-	-	-	18,669	32,555	46 133
BAFANG	631,277	649,372	729,12	867,26	959,687	964,29	853,987	759 306
BANA	-	-	-	11,249	38,657	47,555	47,296	74 383
BANGANGT E	338,442	261,487	327,218	542,172	645,4	679,526	511,058	477 422
TONGA	-	2 111	29 153	44 299	53 928	59 254	68 599	84 951
BAZOU	52 460	60 779	71 980	62 404	70 305	74 598	67 268	72 359
DSCHANG	432,176	445,29	702,634	655,083	513,767	550,411	391,888	282 092
FOUMBAN	542,685	531,535	446,495	714,991	957,044	800,765	736,107	707 688
FOUMBOT	272,661	348,899	370,627	359,351	380,285	417,135	388,915	431 243
MBOUDA	300,41	443,479	504,814	449,009	351,057	300,87	309,07	280 470
KEKEM	-	-	161,677	153,261	92,6	44,8	21,592	13 032
TOTAL	9,355,090	9,370 876	10,323,634	11,258,177	11,923,217	12,302,054	12,809,606	12 681 715

Source: DR-CAMWATER/OU

Tableau 18.2: Evolution des ventes d'eau par centre entre 2014-2021

Année	2014	2015	2016	2017	2018	2019	2020	2021
CENTRE								
BAFOUSSA M	4,079,908	4,459,777	4,958,552	5,471,344	4,984,086	4,878,617	5,203,252	5 670 393
BANDJOUN	255,562	266,803	220,332	192,019	146,195	178,525	173,991	134 671
BAHAM	71,887	73,971	86,872	53,224	34,178	31,867	20,334	35 380
BAMENDJOU	62,043	71,85	83,491	83,975	97,645	93,091	73,06	49 284
BANSOA	-	-	-	1,2	4,798	7,98	10,047	19 638
BAFANG	451,795	475,666	482,42	525,675	539,057	537,159	517,26	470 709
BANA	-	-	-	11,249	24,285	35,634	41,084	50 095
BANGANGT	191,171	191,704	219,637	294,404	296,192	342,154	280,958	224 081

Année	2014	2015	2016	2017	2018	2019	2020	2021
CENTRE								
E								
TONGA	-	1 789	23 776	38 063	42 147	46 727	48 644	57 103
BAZOU	43 240	47 031	50 428	58 147	65 249	70 931	61 060	65 629
DSCHANG	341,908	343,632	521,439	556,879	470,476	443,107	332,648	211 181
FOUMBAN	452,831	456,804	320,644	375,739	428,513	386,253	347,8	335 014
FOUMBOT	205,282	243,203	274,137	277,578	285,849	315,491	285,94	325 559
MBOUDA	229,165	302,753	330,731	273,124	274,588	154,647	157,443	199 206
KEKEM	75,386	69,549	97,7	100,512	68,567	24,791	9,61	4 613
TOTAL	6,550,608	7,004,532	7,670,159	8,313,132	7,761,825	7,546,974	7,563,131	7 852 556

Source: DR-CAMWATER/OU

Tableau 18.3: Répartition du nombre d'Abonnés par centre selon le type en 2022

Ville	Total	Particuliers	Administrations	Industriels	BF (Borne Fontaine)
BAFOUSSAM	29 679	29 343	271	17	48
BANDJOUN	3 693	3 624	66	-	3
BAHAM	1 402	1 358	44	-	-
BANGOU	-	-	-	-	-
BANGOUA	-	-	-	-	-
BAYANGAM	-	-	-	-	-
BATIE	-	-	-	-	-
BAMENDJOU	1 079	1 058	17	1	3
BANSOA	242	228	4		10
BAFANG	5 174	5 097	72	-	5
BANA	450	439	4		7
BANGANGTE	3 319	3 252	55	-	12
TONGA	694	673	4		17
BAZOU	870	856	13		1
DSCHANG	2 923	2 818	79	19	7
FOUMBAN	4 734	4 639	70	3	22
FOUMBOT	2 772	2 739	22	1	10
MBOUDA	2 118	2 035	70	-	13
KEKEM	623	605	17	1	-
TOTAL	59 772	58 764	808	42	158

Source: DR-CAMWATER/OU

Tableau 18.4: Récapitulatif des mises à consommation du Super par mois et par Marketers dans la Région de l'Ouest en 2022

SUPER	Janvier	Février	Mars	Avril	Mai	Juin	Juillet	Août	Sept	Octobre	Novembre	Décembre	Cumul	Moyenne mensuelle
OLA ENERGY	760 000	808 000	912 000	944 000	723 000	655 000	717 000	830 000	698 000	716 000	832 000	781 000	9 376 000	781 333
TOTAL	2 304 000	2 475 000	2 765 000	2 546 000	2 484 000	2 084 000	2 549 000	2 958 000	2 331 000	2 293 000	2 828 000	2 712 000	30 329 000	2 527 417
CORLAY	359 000	461 000	624 000	467 000	569 000	581 000	610 000	656 000	679 000	532 000	557 000	556 000	6 651 000	554 250
CAMOCO	342 700	405 600	448 400	453 900	369 500	376 700	401 900	360 900	401 000	312 000	378 000	429 000	4 679 600	389 967
PETROLEX	42 000	61 000	90 000	73 000	58 000	94 000	80 000	66 000	60 000	69 000	69 000	107 000	869 000	72 417
TRADEX	330 000	305 000	399 000	332 000	324 000	356 000	358 000	492 000	300 000	359 000	402 000	436 000	4 393 000	366 083
DELTA PET	26 000	32 000	38 000	37 000	20 000	36 000	35 000	35 000	30 000	45 000	35 000	40 000	409 000	34 083
BOCOM	1 063 000	1 044 000	1 120 000	1 284 000	1 047 000	1 013 000	1 151 000	1 143 000	1 023 000	984 000	1 190 000	1 179 000	13 241 000	1 103 417
NICKEL	77 000	122 000	121 000	110 000	105 000	51 000	49 000	52 000	30 000	30 000	35 000	25 000	807 000	67 250
NEPTUNE	98 000	105 000	107 000	114 000	82 000	109 000	111 000	107 000	102 000	101 000	143 000	143 000	1 322 000	110 167
MINDEF	45 000	36 000	65 000	60 000	43 000	34 000	66 000	70 000	82 000	65 000	17 000	74 000	657 000	54 750
ALPHA OIL	0	0	0	0	0	45 000	91 000	74 000	88 000	98 000	49 000	85 000	530 000	44 167
GULFIN	55 000	40 000	20 000	30 000	0	0	0	0	0	0	0		145 000	12 083
BLESSING	209 000	176 000	215 000	221 000	190 000	208 000	229 000	243 000	180 000	191 000	224 000	240 000	2 526 000	210 500
PPSM													0	0
CITIZEN	88 000	108 000	97 000	68 000	86 000	104 000	104 000	174 000	142 000	122 000	125 000	77 000	1 295 000	107 917
GREEN OIL	40 000	69 000	97 000	81 000	82 000	131 000	158 000	142 000	135 000	161 000	142 000	265 000	1 503 000	125 250
NET O.													0	0
CONFEX OIL	222 000	236 000	302 000	196 000	179 000	176 000	328 000	345 000	378 000	275 000	301 000	289 000	3 227 000	268 917
IBSC OIL													0	0
INTEROIL	45 000	85 000	70 000	54 000	50 000	40 000	55 000	40 000	45 000	41 000	41 000	40 000	606 000	50 500
VISION E,	0	0	0	0	0	0	0	0	0	100 000	75 000	55 000	230 000	19 167

SUPER	Janvier	Février	Mars	Avril	Mai	Juin	Juillet	Août	Sept	Octobre	Novembre	Décembre	Cumul	Moyenne mensuelle
AFRICA PET	177 000	286 000	353 000	321 000	332 000	177 000	234 000	355 000	391 000	402 000	326 000	258 000	3 612 000	301 000
CAPOGCO	240 000	370 000	237 000	150 000	133 000	101 000	119 000	203 000	153 000	59 000	187 000	131 000	2 083 000	173 583
AZA AFRIGAZ	45 000	50 000	55 000	35 000	20 000	20 000	35 000	20 000	20 000	20 000	20 000	20 000	360 000	30 000
REAL OIL	29 000	75 000	35 000	90 000	55 000	55 000	70 000	121 000	106 000	104 000	31 000	45 000	816 000	68 000
BOTA OIL	45 000	40 000	47 000	40 000	50 000	55 000	46 000	68 000	79 000	32 000	40 000		542 000	45 167
PLANET PET	126 000	176 000	202 000	147 000	128 000	144 000	153 000	121 000	135 000	108 000	117 000	144 000	1 701 000	141 750
BG PET	0	0	0	45 000	20 000	40 000	40 000	70 000	35 000	0	0		250 000	20 833
TANK OIL	90 000	115 000	100 000	121 000	90 000	77 000	95 000	96 000	80 000	108 000	123 000	151 000	1 246 000	103 833
SOPROPEC	110 000	110 000	125 000	122 000	110 000	120 000	145 000	135 000	120 000	135 000	135 000	120 000	1 487 000	123 917
GLOBAL PET	295 000	340 000	386 000	350 000	260 000	306 000	330 000	317 000	322 000	188 000	324 000	320 000	3 738 000	311 500
CUMUL	7 262 700	8 130 600	9 030 400	8 491 900	7 609 500	7 188 700	8 359 900	9 293 900	8 145 000	7 650 000	8 746 000	8 722 000	98 630 600	8 219 217

Source : SCDP/Ouest

Tableau 18.5: Récapitulatif des mises à consommation du Pétrole par mois et par Marketers dans la Région de l'Ouest en 2022

PETROLE	Janvier	Février	Mars	Avril	Mai	Juin	Juillet	Août	Sept	Octobre	Novemb	Décemb	Cumul	Moyen
OLA ENERGY	310 000	246 000	284 000	458 000	380 000	235 000	262 000	305 000	163 000	212 000	248 000	187 000	3 290 000	274 167
TOTAL	842 000	482 000	517 000	455 000	522 000	436 000	477 000	507 000	426 000	502 000	510 000	559 000	6 235 000	519 583
CORLAY	28 000	63 000	113 000	58 000	125 000	176 000	138 000	71 000	100 000	118 000	68 000	114 000	1 172 000	97 667
CAMOCO	81 700	64 800	76 700	83 700	55 300	93 700	64 800	76 200	118 000	80 000	81 000	100 000	975 900	81 325
PETROLEX	11 000	20 000	88 000	26 000	78 000	88 000	35 000	58 000	49 000	73 000	64 000	97 000	687 000	57 250
TRADEX	744 000	554 000	690 000	655 000	634 000	525 000	550 000	547 000	267 000	503 000	430 000	629 000	6 728 000	560 667
DELTA PET	7 000	0	1 000	0	0	10 000	7 000	10 000	0	0	0	8 000	43 000	3 583
BOCOM	167 000	97 000	157 000	110 000	120 000	115 000	145 000	79 000	70 000	117 000	128 000	135 000	1 440 000	120 000
NICKEL	80 000	120 000	120 000	49 000	60 000	40 000	58 000	30 000	20 000	20 000	0	30 000	627 000	52 250

PETROLE	Janvier	Février	Mars	Avril	Mai	Juin	Juillet	Août	Sept	Octobre	Novemb	Décemb	Cumul	Moyen
NEPTUNE	12 000	6 000	6 000	9 000	8 000	9 000	14 000	12 000	5 000	6 000	7 000	11 000	105 000	8 750
MINDEF														
ALPHA OIL	0	0	0	0	0	5 000	0	6 000	11 000	11 000	7 000	15 000	55 000	4 583
GUFIN	0	0	7 000	7 000	0	0	0	0	0	0	0		14 000	1 167
BLESSING	120 000	115 000	52 000	46 000	39 000	21 000	13 000	22 000	16 000	14 000	21 000	20 000	499 000	41 583
PPSM													0	0
CITIZEN	0	0	0	0	0	0	0	0	2 000	0	0	0	2 000	167
GREEN OIL	7 000	15 000	8 000	8 000	8 000	12 000	17 000	8 000	19 000	12 000	8 000	13 000	135 000	11 250
NET O.													0	0
CONFEX OIL	40 000	23 000	34 000	25 000	13 000	32 000	27 000	28 000	23 000	41 000	32 000	19 000	337 000	28 083
IBSC OIL													0	0
INTEROIL	5 000	10 000	0	5 000	5 000	5 000	10 000	10 000	0	11 000	10 000	10 000	81 000	6 750
VISION E	0	0	0	0	0	0	0	0	0	0	76 000	78 000	154 000	12 833
AFRICA PET	162 000	63 000	48 000	85 000	131 000	77 000	96 000	95 000	78 000	118 000	153 000	164 000	1 270 000	105 833
CAPOGCO	161 000	145 000	101 000	67 000	109 000	83 000	91 000	71 000	63 000	62 000	111 000	114 000	1 178 000	98 167
AZA AFRIGAZ	0	0	5 000	0	10 000	0	10 000	0	0	5 000	10 000	0	40 000	3 333
REAL OIL	0	0	30 000	0	45 000	20 000	35 000	0	0	9 000	31 000	35 000	205 000	17 083
BOTA OIL	0	8 000	0	0	0	0	0	0	0	0	0		8 000	667
PLANET PET	9 000	19 000	4 000	11 000	9 000	9 000	0	0	0	0	0	0	61 000	5 083
BG PET	0	0	0	20 000	0	15 000	15 000	20 000	35 000	0	0		105 000	8 750
TANK OIL	70 000	80 000	0	5 000	5 000	0	15 000	0	2 000	4 000	14 000	22 000	217 000	18 083
SOPROPEC	7 000	12 000	9 000	6 000	6 000	9 000	6 000	12 000	9 000	6 000	6 000	9 000	97 000	8 083
GLOBAL PET	160 000	175 000	180 000	151 000	85 000	180 000	110 000	45 000	58 000	70 000	46 000	25 000	1 285 000	107 083
CUMUL	3 023 700	2 317 800	2 530 700	2 339 700	2 447 300	2 195 700	2 195 800	2 012 200	1 534 000	1 994 000	2 061 000	2 394 000	27 045 900	2 253 825

Source : SCDP/Ouest

Tableau 18.6: Récapitulatif des mises à consommation du Gazoil par mois et par Marketers dans la Région de l'Ouest en 2022

GASOIL	Janvier	Février	Mars	Avril	Mai	Juin	Juillet	Août	Sept	Octobre	Novemb	Décemb	Cumul	Moyen
OLA ENERGY	881 000	984 000	918 000	1 075 000	907 000	731 000	771 000	880 000	669 000	793 000	750 000	930 000	10 289 000	857 417
TOTAL	4 086 000	4 071 000	4 450 000	3 975 000	4 646 000	4 592 000	3 774 000	4 039 000	3 275 000	3 377 000	4 178 000	4 557 000	49 020 000	4 085 000
CORLAY	242 000	199 000	342 000	230 000	316 000	318 000	317 000	308 000	261 000	265 000	330 000	350 000	3 478 000	289 833
CAMOCO	187 300	230 700	235 200	331 500	198 300	225 000	261 300	242 300	215 000	174 000	201 000	285 000	2 786 600	232 217
PETROLEX	96 000	69 000	83 000	70 000	79 000	76 000	60 000	85 000	70 000	82 000	76 000	204 000	1 050 000	87 500
TRADEX	730 000	681 000	706 000	708 000	625 000	594 000	632 000	834 000	592 000	543 000	710 000	855 000	8 210 000	684 167
DELTA PET	13 000	3 000	11 000	8 000	10 000	9 000	3 000	10 000	0	10 000	10 000	12 000	99 000	8 250
BOCOM	761 000	844 000	939 000	918 000	801 000	801 000	942 000	940 000	744 000	754 000	916 000	930 000	10 290 000	857 500
NICKEL	23 000	38 000	34 000	31 000	34 000	13 000	7 000	21 000	10 000	5 000	20 000	15 000	251 000	20 917
NEPTUNE	40 000	59 000	152 000	102 000	70 000	127 000	145 000	171 000	138 000	164 000	145 000	238 000	1 551 000	129 250
MINDEF	30 000	15 000	70 000	60 000	92 000	106 000	114 000	130 000	93 000	130 000	28 000	121 000	989 000	82 417
ALPHA OIL	0	0	0	0	0	15 000	19 000	20 000	26 000	31 000	14 000	35 000	160 000	13 333
GULFIN	26 000	20 000	18 000	23 000	0	0	0	0	0	0	0		87 000	7 250
BLESSING	166 000	174 000	203 000	183 000	176 000	171 000	168 000	215 000	139 000	170 000	230 000	270 000	2 265 000	188 750
PPSM													0	0
CITIZEN	144 000	123 000	113 000	52 000	69 000	112 000	137 000	142 000	143 000	116 000	96 000	128 000	1 375 000	114 583
GREEN OIL	28 000	46 000	45 000	66 000	60 000	57 000	70 000	65 000	81 000	62 000	80 000	122 000	782 000	65 167
NET O.													0	0
CONFEX OIL	53 000	26 000	44 000	49 000	58 000	48 000	140 000	57 000	74 507	69 000	87 000	77 000	782 507	65 209
IBSC OIL													0	0
INTEROIL	50 000	35 000	50 000	41 000	45 000	45 000	45 000	36 000	41 000	34 000	25 000	30 000	477 000	39 750
VISON E	0	0	0	0	0	0	0	0	0	55 000	84 000	100 000	239 000	19 917
AFRICA PET	106 000	76 000	71 000	130 000	83 000	106 000	245 000	123 000	131 000	41 000	102 000	208 000	1 422 000	118 500
CAPOGCO	109 000	98 000	65 000	112 000	50 000	33 000	49 000	74 000	70 000	27 000	67 000	100 000	854 000	71 167
AZA AFRIGAZ	15 000	5 000	15 000	0	40 000	20 000	15 000	20 000	20 000	15 000	30 000	20 000	215 000	17 917
REAL OIL	30 000	0	0	35 000	50 000	55 000	75 000	145 000	44 000	30 000	51 000	90 000	605 000	50 417
BOTA OIL	15 000	12 000	13 000	20 000	10 000	5 000	20 000	10 000	5 000	0	0		110 000	9 167
PLANET PET	27 000	30 000	37 000	40 000	13 000	36 000	27 000	14 000	27 000	9 000	27 000	27 000	314 000	26 167
BG PET	0	0	10 000	40 000	0	30 000	0	35 000	0	0	0		115 000	9 583
TANK OIL	35 000	75 000	60 000	79 000	100 000	63 000	75 000	64 000	88 000	78 000	53 000	87 000	857 000	71 417
SOPROPEC	23 000	43 000	46 000	37 000	34 000	36 000	29 000	48 000	36 000	24 000	39 000	51 000	446 000	37 167
GLOBAL PET	0	0	0	0	15 000	14 000	25 000	58 000	20 000	22 000	35 000	0	189 000	15 750
CUMUL	7 916 300	7 956 700	8 730 200	8 415 500	8 581 300	8 438 000	8 165 300	8 786 300	7 012 507	7 080 000	8 384 000	9 842 000	99 308 107	8 275 676

Source : SCDP/Ouest

Tableau 18.7: Récapitulatif des mises à consommation du GPL par mois et par marketers dans la Région de l'Ouest en 2022

GPL	Janvier	Février	Mars	Avril	Mai	Juin	Juillet	Août	Sept	Octobre	Novembre	Décembre	Cumul
CORLAY	8 010	19 712	17 876	14 991	11 755	17 593	8 266	15 528	18 513	12 283	20 102	12 698	177 326
CAMGAZ	136 432	120 948	142 955	131 680	141 618	134 187	139 431	134 416	153 627	143 427	149 733	142 392	1 670 842
OLA ENERGY	104 593	95 088	104 798	109 373	110 808	95 169	110 784	99 132	118 128	108 470	112 904	128 642	1 297 885
TOTAL	122 751	118 611	138 499	129 444	137 630	121 660	127 792	137 793	121 243	143 701	146 304	142 472	1 587 898
SCTM	162 363	104 063	117 725	158 138	139 188	85 213	128 038	126 788	145 075	149 188	149 288	146 375	1 611 438
AZA AFRIG	76 374	75 624	39 469	107 336	66 758	104 856	104 838	113 347	130 592	144 548	134 750	149 675	1 248 165
GREEN OIL	48 728	6 526	47 769	72 906	42 748	4 000	0	0	0	0	0	0	222 676
TRADEX	62 824	63 497	81 047	72 272	72 067	71 863	63 153	64 000	81 933	72 788	80 988	72 333	858 763

Source : SCDP/Ouest

Tableau 18.8 : Réception du Super, du Pétrole et du Gazoil (en mètre cube) suivant les provenances dans la Région de l'Ouest en 2022

Mois	Super			Pétrole			Gasoil		
	Limbé	Douala	Cumul	Limbé	Douala	Cumul	Limbé	Douala	Cumul
Janvier	6 799	1 508	8 307	2 468	112	2 580	7 542	276	7 818
Février	4 734	1 552	6 286	2 736		2 736	7 132		7 248
Mars	7 853	1 984	9 837	1 843	76	1 919	9 037	244	9 281
avril	6 207	2 408	8 615	2 359	116	2 475	5 425	2 879	8 304
Mai	8 251	308	8 559	2 512	36	2 548	6 159	108	6 267
Juin	6 491	-	6 491	2 776	-	2 776	8 889	105	8 994
Juillet	8 716	320	9 036	1 711	-	1 711	7 050	940	7 990
Août	8 834	72	8 906	2 006	-	2 006	11 398	558	11 956
Septembre	9 214	36	9 250	2 089	36	2 125	8 298	672	8 970
Octobre	8 195	-	8 195	1 855	-	1 855	6 661	325	6 986

Mois	Super			Pétrole			Gasoil		
	Limbé	Douala	Cumul	Limbé	Douala	Cumul	Limbé	Douala	Cumul
Novembre	8 731	396	9 127	2 440		2 440	2 379	5 550	7 929
Décembre	1 332	7 719	9 051	1 549	92	1 641	-	8 914	8 914
Cumul	85 357	16 303	101 660	26 344	468	26 812	79 970	20 571	100 657

Source : SCDP/Ouest

Tableau 18.9 : Récapitulatif en volume des produits pétroliers de Janvier à Décembre 2022 selon la provenance

Produits	Super		Pétrole		Gasoil	
	Limbé	Douala	Limbé	Douala	Limbé	Douala
Départ						
Volume	85 357	16 303	26 344	468	79 970	20 687
%	83,96	16,04	98,25	1,75	79,45	20,55

Source : SCDP/Ouest

Tableau 18.10 : Réception mensuelle (en m³) des produits pétroliers en 2020 et 2022 dans la Région de l'Ouest

Année	2020				2022			
	SUPER	PETROLE	GASOIL	Cumul	SUPER	PETROLE	GASOIL	Cumul
Janvier	9496	3204	8754	21454	8 307	2 580	7 818	18 705
Février	7744	1536	7997	17277	6286	2 736	7248	16 270
Mars	7825	1492	8613	17930	9837	1 919	9281	21 037
Avril	8921	1143	8125	18189	8615	2 475	8304	19394
Mai	9540	2967	6325	18832	8568	2 548	6267	17383
Juin	6376	4764	7479	18619	6491	2 776	8994	18261
Juillet	6231	2624	7932	16787	9036	1 711	7990	18737
Août	4204	2176	10038	16418	8906	2 006	11956	22868
Septembre	8045	3691	6549	18285	9250	2 125	8970	20345
Octobre	7282	2804	9132	19218	8272	1 868	7036	17176
Novembre	8563	2775	7461	18799	9127	2 440	7929	19496
Décembre	9986	2890	7663	20539	9051	1 641	8914	19606
CUMUL GLOBAL	68 382	23 597	71 812	163 791	101 746	26 825	100 707	229 278
Moyenne mensuelle	5699	1966	5984	13649	8479	2235	8392	19107

Source : SCDP/Ouest

Tableau 18.11 : Livraison mensuelle (en m³) des produits pétroliers en 2020 et 2022 dans la Région de l'Ouest

Mois	2020				2022			
	SUPER	PETROLE	GASOIL	Cumul	SUPER	PETROLE	GASOIL	Cumul
Janvier	8534	3056	8579	20169	7263	3024	7916	18203
Février	7830	1972	7868	17670	8131	2318	7957	18406
Mars	8570	1770	8395	18735	9030	2531	8730	20291
Avril	8446	2877	7454	18777	8492	2340	8415	19247
Mai	6591	2567	6371	15529	7610	2447	8581	18638
Juin	7407	3016	7990	18413	7189	2196	8438	17823
Juillet	7183	2636	7992	17888	8360	2196	8165	18721
Août	8121	2273	8882	19276	9294	2012	8786	20092
Septembre	6989	2435	7349	16773	8145	1534	7013	16692
Octobre	7334	2730	7096	17102	7650	1994	7080	16724
Novembre	7563	2876	8264	18556	8746	2061	8384	19191
Décembre	8615	2916	8595	20128	8722	2394	9842	20958
CUMUL	93 081	31 098	94 837	219 017	98 632	27 047	99 307	224 986

Mois	2020				2022			
	SUPER	PETROLE	GASOIL	Cumul	SUPER	PETROLE	GASOIL	Cumul
GLOBAL								
Moyenne mensuelle	7 757	2 592	7 903	18 251	8219	2254	8276	18 749

Source : SCDP/Ouest

Tableau 18.12 : Situation de Réception du super en m³ en 2021 et 2022

Mois	SUPER		
	2 021	2 022	Progression
Janvier	8 307	6 585	-20,73
Février	6 286	9 190	46,20
Mars	9 837	9 368	-4,77
Avril	8 615	8 322	-3,40
Mai	8 568	7 665	-10,54
Juin	6 491	3 866	-40,44
Juillet	9 036	7 621	-15,66
Août	8 906	10 691	20,04
Septembre	9 250	11 364	22,85
Octobre	8 272	8 514	2,93
Novembre	9 127	10 436	14,34
Décembre	9 051	11 142	23,10
CUMUL GLOBAL	101 746	104 764	2,97
Moyenne mensuelle	11 305	11 640	2,96

Source : SCDP/Ouest

Tableau 18.13 : Situation de Réception du Pétrole en m³ en 2021 et 2022

Mois	PETROLE		
	2 021	2 022	Progression
Janvier	2 580	2 254	-12,64
Février	2 736	2 452	-10,38
Mars	1 919	2 452	27,77
Avril	2 475	1 055	-57,37
Mai	2 548	2 333	-8,44
Juin	2 776	252	-90,92
Juillet	1 711	1 464	-14,44
Août	2 006	524	-73,88
Septembre	2 125	1 422	-33,08
Octobre	1 868	704	-62,31
Novembre	2 440	956	-60,82
Décembre	1 641	540	-67,09
CUMUL GLOBAL	26 825	16 408	-38,83
Moyenne mensuelle	2 981	1 823	-38,85

Source : SCDP/Ouest

Tableau 18.14 : Situation de Réception du Gasoil en m3 en 2021 et 2022

Mois	GASOIL		
	2 021	2 022	Progression
Janvier	7 818	8 689	11,14
Février	7 248	9 067	25,10
Mars	9 281	7 720	-16,82
Avril	8 304	9 517	14,61
Mai	6 267	9 242	47,47
Juin	8 994	10 279	14,29
Juillet	7 990	4 726	-40,85
Août	11 956	11 237	-6,01
Septembre	8 970	12 160	35,56
Octobre	7 036	6 424	-8,70
Novembre	7 929	7 036	-11,26
Décembre	8 914	8 742	-1,93
CUMUL GLOBAL	100 707	104 839	4,10
Moyenne mensuelle	11 190	11 649	4,10

Source : SCDP/Ouest

Tableau 18.15 : Réception suivant les provenances en m³ (volume expédié)

Mois	Super			Pétrole			Gasoil		
	Limbé	Douala	Cumul	Limbé	Douala	Cumul	Limbé	Douala	Cumul
Départ →									
Janvier	4 412	2 173	6 585	2 038	216	2 254	5 492	3 197	8 689
Février	8 828	361	9 189	2 452	-	2 452	9 067	-	9 067
Mars	8 449	919	9 368	2 416	36	2 452	6 856	864	7 720
Avril	8 024	298	8 322	1 055	-	1 055	8 934	583	9 517
Mai	7 265	400	7 665	2 333	-	2 333	8 812	430	9 242
Juin	612	3 254	3 866	180	72	252	9 982	297	10 279
Juillet	-	7 621	7 621	1 356	108	1 464	2 792	1 934	4 726
Août	-	10 691	10 691	36	488	524	7 389	3 848	11 237
Septembre	-	11 364	11 364	-	1 422	1 422	6 108	6 052	12 160
Octobre	-	8 514	8 514	324	380	704	1 800	4 624	6 424
Novembre	-	10 436	10 436	596	360	956	5 760	1 276	7 036
Décembre	-	11 142	11 142	-	540	540	-	8 742	8 742
Cumul	37 590	67 173	104 763	12 786	3 622	16 408	72 992	31 847	104 839

Source : SCDP/Ouest

Tableau 18.16 : Situation de Livraison en 2021 et 2022

Mois	Situation de Livraison		Analyse de la Tendance	Différence mensuelle	Taux Mensuel (%)
	2021	2022			
Janvier	722	696	↘	-26	-3,60
Février	604	668	↗	64	10,60
Mars	690	716	↗	26	3,77
Avril	796	718	↘	-78	-9,80

Mai	723	507	↘	-216	-29,88
Juin	635	738	↗	103	16,22
Juillet	682	686	↗	4	0,59
AOUT	691	639	↘	-52	-7,53
Septembre	769	664	↘	-105	-13,65
Octobre	774	447	↘	-327	-42,25
Novembre	794	718	↘	-76	-9,57
Décembre	795	568	↘	-227	-28,55
CUMULGLOBAL	8675	7765	↘	-910	-10,49

Source : SCDP/Ouest

Tableau 18.17 : Situation de livraison en m³ en 2022

Mois	Situation de Livraison en m ³												Taux global de progression (%)	
	SUPER			PETROLE			GASOIL			CUMUL		Différence		
	2021	2022	Progression (%)	2021	2022	Progression (%)	2021	2022	Progression (%)	2021	2022			
Janvier	7 263	8359	15,09	3 024	2 000	-33,86	7 916	9 467	19,59	18 203	19 826	↗	1 623	8,92
Février	8 131	8347	2,66	2 318	2 478	6,90	7 957	9 046	13,69	18 406	19 871	↗	1 465	7,96
Mars	9 030	9057	0,30	2 531	2 316	-8,49	8 730	9 459	8,35	20 291	20 832	↗	541	2,67
Avril	8 492	8074	-4,92	2 340	1 581	-32,44	8 415	9 290	10,40	19 247	18 945	↘	-302	-1,57
Mai	7 610	8262	8,57	2 447	2 044	-16,47	8 581	8 232	-4,07	18 638	18 538	↘	-100	-0,54
Juin	7 189	8014	11,48	2 196	1 723	-21,54	8 438	8 433	-0,06	17 823	18 170	↗	347	1,95
Juillet	8 360	7822	-6,44	2 196	1 926	-12,30	8 165	8 128	-0,45	18 721	17 876	↘	-845	-4,51
Août	9 294	9792	5,36	2 012	883	-56,11	8 786	10 187	15,95	20 092	20 862	↗	770	3,83
Septembre	8 145	8457	3,83	1 534	823	-46,35	7 013	7 775	10,87	16 692	17 055	↗	363	2,17
Octobre	7 650	8393	9,71	1 994	730	-63,39	7 080	6 962	-1,67	16 724	16 085	↘	-639	-3,82
Novembre	8 746	9792	11,96	2 061	652	-68,36	8 384	9 079	8,29	19 191	19 523	↘	332	1,73
Décembre	8 722	10362	18,80	2 394	471	-80,33	9 842	9 751	-0,92	20 958	20 584	↘	-374	-1,78
CUMUL GLOBAL	98 632	104 731	6,18	27 047	17 627	-34,83	99 307	105 809	6,55	224 986	228 167	-	3 181	1,41
Moyenne mensuelle	8 967	9 521	6,18	2 459	1 602	-34,85	9 028	9 619	6,55	20 454	20 742	8	288	1,41

Source : SCDP/Ouest

Tableau 18.18 : Situation de livraison en 2021 et 2022

Mois	Situation de Livraison		Analyse de la Tendance	Différence mensuelle	Taux Mensuel (%)
	2021	2022			
Janvier	722	696	↘	-26	-3,60
Février	604	668	↗	64	10,60
Mars	690	716	↗	26	3,77
Avril	796	718	↘	-78	-9,80
Mai	723	507	↘	-216	-29,88
Juin	635	738	↗	103	16,22
Juillet	682	686	↗	4	0,59
AOUT	691	639	↘	-52	-7,53
Septembre	769	664	↘	-105	-13,65
Octobre	774	447	↘	-327	-42,25
Novembre	794	718	↘	-76	-9,57
Décembre	795	568	↘	-227	-28,55
CUMULGLOBAL	8675	7765	↘	-910	-10,49

Source : SCDP/Ouest

Tableau 18.19 : Fiche de suivi des travaux d'électrification rurale et périurbaine dans la Région de l'ouest BIP 2022

N°	Département	Arrondissement	Localité ou Axe à électrifier	Long MT (en m)		Long MT/BT (en m)		Long BT (en m)		NB TXfo mono	NB xfo triphasé	NB branchement ménage	NB support utilisés			NB support en béton ou métallique
				MON O	TRI	MON O	TRI	MON O	TRI				12 m	11 m	9m	
1	Mifi	Bafoussam 1er	TCHO	0	300	0	650	1 176	1 681	0	1	2	0	3	36	15
2	BAMBOUT OS	Batcham	Secteur TOUMGWANG	50	0	950	86	2 360	3 650	1 + Déposeb et repose	1	3	6	39	138	2
3		Babadjou	Eclairage solaire photovoltaïque autonome de certains tronçons													
4			Prise en charge des travaux d'électrification par énergie solaire photovoltaïque de la localité de Balepo et environs													
5		HAUTS-PLATEAU X	Bamendjou	Electrification de Kouontsivers Sonekeng (phase 2)	930	0	0	0	600	0	1	0	1	0	12	12
6	Bangou		Alimentation en énergie électrique ENEO du village TSEWE	0	0	0	0	1 040	0	0	0	1	0	0	28	0
7			Achèvement de la phase 1 de l'électrification en énergie électrique ENEO du village DEMLOUP	0	790	0	0	0	0	0	0	0	0	0	0	0
8	Batié		Extension du réseau électrique MT/BT de NGOUONGOU sur l'axe sous-préfecture-plaque lycée avec bretelle vers le lycée et NZANG	500	0	0	0	2 295	0	1	0	5	0	15	59	1

N°	Département	Arrondissement	Localité ou Axe à électrifier	Long MT (en m)		Long MT/BT (en m)		Long BT (en m)		NB TXfo mono	NB xfo triphasé	NB branchement ménage	NB support utilisés			NB support en béton ou métallique
				MON O	TRI	MON O	TRI	MON O	TRI				12 m	11 m	9m	
9			Extension du réseaux électrique MT/BT à BALAGOU 2 (DJEUMGOU)	1 552	0	0	0	1 510	0	1	0	5	0	41	43	1
10			Extension du reseau électrique MT/Bi mono dans le village MFEU	1 740	0	200	0	693	0	1	0	2	0	39	24	1
11	KOUN-KHI	Bayangam	TOUGWE	0	450	0	0	0	0	0	0	2	0	0	9	0
12	KOUN-KHI	Djebem	Sedembom	1 800	0	0	0	0	350	0	1	0	2	25	22	2
13	NDE	Bazou	Bagangté												33	
14		Koutaba	Village Metah	400		300		550		1		2	0	11	16	1
15		Kouoptamo	Quartier Kouopjot et CSI de Gbetsouen I	0	0	9	0	2 400	0	1	0	2	0	0	48	1
16			Quartier Lap-lap village Kouonboum	1 350	0	150	0	1 250	0	1	0	2	0	23	34	1
17			Quarties Sanka-Fetoukouop et Sanka-Njitou	0	0	0	0	1 700	0	0	0	2	0	1	37	0
18		Bagourain	Quartiers Nchoutpah et Koutoupit (phase 1)	1 650	0	2 850	0	1 000	0	2	0		0	115	20	2
19		Bakou	Bakou(extension réseau BT)	0	0	0	0	0	1 470	0	0	2	0	0	35	0
20			Komako-Baboucha	650	0	750	0	1 300	0	1	0	2	1	24	24	0
21			Kounou	1 700	0	200	0	200	0	1	0	1	1	24	8	0
22	HAUT-NKAM	Bandja	Fondanti	600	0	0	0	400	0	1	0	1	1	7	12	0
23		Banwa	Banwa et environs (installation des lampadaires solaires)	0	0	0	2	0	0	0	0	0	0	0	0	0
24		Kekem	AXE Djikeu-Baha	1000	0	700	0	1000	0	1	0	2	1	32	21	1
			Total Ouest	13 922	1 540	6 109	736	19 474	7 151	13	3	37	12	411	659	30

Tableau 18.12 : Fiche de suivi des travaux d'électrification rurale et périurbaine dans la Région de l'ouest BIP 2022

N°	Département	Arrondissement	Localité ou Axe à électrifier	Long MT (en m)		Long MT/BT (en m)		Long BT (en m)		NB Transformateurs monophasés	NB Transformateurs triphasés	IACM/P MR	DHP	NB branchement ménage	NB support utilisés			NB support en béton ou métallique
				MONO	TRI	MONO	TRI	MONO	TRI						12 m	11 m	9 m	
1	MIFI	Bafoussam 2 ^{ème}	FAMPIE 1	243	0	1437	0	400	0	1	0	0	0	2	1	29	8	0
2			AXE BOBDA-CARREFOUR TAGHANG A BAPI KING PLACE	0	0	0	0	0	2056	0	0	0	0	0	0	0	0	29
3	BAMBOUTOS	Batcham	Bantsa (Phase 2)			1180			2711					5			53	
4		Babadjou	Eclairage solaire photovoltaïque autonome de certains Carrefours															
5		Mbouda	Batchépa Bamendjinda (Phase 2)															
6	HAUTS-PLATEAUX	Bangou	Electrification du CFPRM et du village Tsela 1	0	550	0	0	0	1169	0	1	1	1	1	0	10	29	2
7			Extension du réseau électrique ENEO en Base tension du village TOUKONG	730	0	0	0	595	0	1	0	0	0	2	9	0	9	1
8	KOUNKHI	Bayangam	YENOM	0	1600	0	400	770	370	1	1	1	1	1	1	18	9	5
9	MENOUA	Dschang	Litagli, groupement foto (dschang) ;Electrification rurale	0	0	0	0	3165	0	0	0	0	0	1	0	0	52	0

N°	Département	Arrondissement	Localité ou Axe à électrifier	Long MT (en m)		Long MT/BT (en m)		Long BT (en m)		NB Transformateurs monophasés	NB Transformateurs triphasés	IACM/P MR	DHP	NB branchement ménage	NB support utilisés			NB support en béton ou métallique	
10			Village MEGUIA, Groupement Fongo-Ndeng,	918	0	399	0	245	0	1	0	0	0	1	1	21	5	0	
11			Village NZEMZONG, Groupement Fossong-Wentcheng	591	0	367	0	901	0	1	0	0	0	1	1	18	16	0	
12			Prenka-Michel	Village BALEFOCK, Groupement Bamendou,	780	0	512	0	3227	0	1	0	0	0	4	1	13	71	0
13			Nkong-Ni	Villages LAHTCHUET, KIANY (Lycée Technique de Baleveng), FOSSIA (EFA de Baleveng), et MINKA,	0	1114	0	1189	0			0	0	1	1	1	2	33	0
14	NDE	Bagangté	Maham	1300				750		1				2		16	15	1	
15			Ngouh Bamena	1500				1100		1				2		20	24	1	
16			Bitchoua		231		2314		1615			2	2	2	3		42	67	4
17	NOUN	Foumbot	Fossang					3293						4			39		
18		Foumban	Gare routière de Foumban		120		240		960		1	1	1	0			27	8	
19		Kouoptamo	Centre-ville de Kouoptamo	0	900	0	266			0	0	1	0	0	0	14	0	2	
20	HAUT-NKAM	Banka	Yonteu-Ketcho	0	2000	0	0	0	2800	1	1	1	1	5	1	9	54	1	
Total Ouest				6062	6515	2715	5589	14446	11681	9	6	8	7	35	17	243	507	25	

Source : DR MINEE/ Ouest

Chapitre 19 : INDUSTRIES

19.1 Présentation

Ce chapitre a pour objectif de présenter les ressources minières, les sociétés minières et les sites de transformation des mines dans la Région de l'Ouest. Il donne aussi la situation de l'industrie et de la petite et moyenne entreprise dans la Région de l'Ouest.

L'industrie est un secteur important, qui joue un rôle majeur dans la croissance et le développement économique d'un pays. Le tissu industriel de la Région est assez varié. Il est constitué entre autre des sociétés brassicoles, des usines à café, des provenderies, des boulangeries et des savonneries. En 2021, 912 PME sont créés dans la région de l'Ouest. Ce nombre était de 701 en 2019.

Dans le secteur de l'artisanat, la Région de compte 343 artisans en 2022. Parmi eux, environ 25,4% (87) se trouvent dans le Département du NDE.

Le potentiel du sous-sol de l'Ouest est assez riche. On y retrouve entre autres de l'or ; de la bauxite et substances connexes, de l'uranium. Le Département de la Mifi possède 05 sites favorables pour les projets de carrières/ eaux minérales parmi les 20 sites existant. Cependant, les Départements des Bamboutos et des Hauts-Plateaux qui n'en possédaient aucun en 2012 en possèdent un de nos jours. Le nombre de carrières artisanales est de 144 et environ 22% (soit 31) d'entre elles se trouvent dans le Département du Noun.

19.2 Méthodologie

Les informations présentées dans ce chapitre ont été obtenues par une exploitation des documents issus de la Délégation Régionale des Mines des Industries et du Développement Technologiques et la Délégation Régionale des Petites et Moyennes Entreprises.

19.3 Source de documentation

Les données apparaissant dans ce chapitre sont issues du fichier statistique du Service Régional des Mines de la Géologie et du Cadastre Miniers de la Délégation Régionale du

MINMIDT/OUEST et des Services des Statistiques de la Délégation Régionale des Petites et Moyennes Entreprises de l'Ouest.

19.4 Liste des tableaux

TABLEAU 19.1: NOMBRE DE SITE FAVORABLE POUR LES PROJETS DE CARRIÈRES DANS LA RÉGION DE L'OUEST EN 2021	340
TABLEAU 19.2: FICHER ACTUALISE DES CARRIÈRES ARTISANALES DE LA RÉGION DE L'OUEST EN 2021.....	340
TABLEAU 19.3 : TRANSFORMATION LOCALE DES PRODUITS MINIERS EN 2021	340
TABLEAU 19.4: RESSOURCES MINIÈRES, SUBSTANCES DE CARRIÈRES ET EAUX MINÉRALES EN 2021.....	341
TABLEAU 19.5: RESSOURCE PÉTROLIÈRE ET GAZIÈRE EN 2021.....	341
TABLEAU 19.6: ZONES A RISQUE GÉOLOGIQUE ET MINIÈRE EN 2021.....	342
TABLEAU 19.7: ACCIDENT DE MINES/CARRIERS EN 2021	342
TABLEAU 19.8: SOCIÉTÉS MINIÈRES DANS LA RÉGION ET PAR DÉPARTEMENT EN 2021	342
TABLEAU 19.9 : LES INDUSTRIES LOCALES DE LA RÉGION DE L'OUEST EN 2021.....	344
TABLEAU 19.10 : NOMBRES DE SITES FAVORABLES POUR LES PROJETS DE CARRIERS DANS LA RÉGION DE L'OUEST EN 2022	350
TABLEAU 19.11: FICHER ACTUALISE DES CARRIÈRES ARTISANALES DE LA RÉGION DE L'OUEST EN 2022.....	351
TABLEAU 19.12: TRANSFORMATION LOCALE DES PRODUITS MINIERS EN 2022	351
TABLEAU 19.13: RESSOURCES MINIÈRES, SUBSTANCES DE CARRIÈRES ET EAUX MINÉRALES EN 2022.....	351
TABLEAU 19.14: ZONES À RISQUE GÉOLOGIQUE ET MINIÈRE EN 2022	352
TABLEAU 19.15 : LES INDUSTRIES LOCALES DE LA RÉGION DE L'OUEST EN 2022.....	352
TABLEAU 19.16 : EFFECTIF DES PME CRÉÉES AU CFCE DE BAFOUSSAM DE JANVIER À DÉCEMBRE 2019	360
TABLEAU 19.17 : ETAT DES PME CRÉÉES AU CFCE DE BAFOUSSAM DE JANVIER À DÉCEMBRE 2021	361
TABLEAU 19.18 : STATISTIQUES GROUPEES SUR LES ORGANISATIONS DE L'ÉCONOMIE SOCIALE EN 2021.....	362

Tableau 19.1: Nombre de site favorable pour les projets de carrières dans la région de l’ouest en 2021

DEPARTEMENTS	NOMBRE DE SITE
Bamboutos	1
Haut-Nkam	2
Hauts-Plateaux	1
Koung-Khi	2
Menoua	4
Mifi	5
Nde	2
Noun	3
TOTAL REGION DE L’OUEST	21

Source : DR-MINMIDT/OU

Tableau 19.2: Fichier actualisé des carrières artisanales de la région de l’ouest en 2021

DEPARTEMENTS	NOMBRE DE CARRIERE
Bamboutos	16
Haut-Nkam	3
Hauts-Plateaux	35
Koung-Khi	14
Menoua	42
Mifi	16
Nde	5
Noun	31
TOTAL REGION DE L’OUEST	162

Source : DR-MINMIDT/OU

Tableau 19.3 : Transformation locale des produits miniers en 2021

DEPARTEMENTS	PRODUITS TRANSFORMES
Bamboutos	Transformation des pierres en granulats
Haut-Nkam	Transformation des pierres en granulats
Hauts-Plateaux	Transformation des pierres en granulats

DEPARTEMENTS	PRODUITS TRANSFORMES
Koung-Khi	Transformation des pierres en granulats
Menoua	Transformation des pierres en granulats
Mifi	Transformation des pierres en granulats
Nde	Transformation des pierres en granulats
Noun	Transformation des pierres en granulats

Source : DR-MINMIDT/OU

Tableau 19.4: Ressources minières, substances de carrières et eaux minérales en 2021

DEPARTEMENT	BAMBOU TOS	HAUTS-PLATEAUX	MENOUA	KOUNG-KHI	NOUN	HAUT-NKAM	NDE	MIFI
Ressource minière, géologique et indice de la Région de l'ouest	Bauxite, Lignite, Eau minéralisée, Basalte prismatique, Sable.	Granite pegmatitique, Sable	Bauxite, Basalte, Rhyolite, Sable	Basalte, Granite, Sable	Or, Cuivre, Bauxite, Ignimbrite, Pouzzolanes /terre noire, Argile, Basalte, Sable, Eau de source Bicarbonate, Source thermale	Bauxite, Basalte, Granite, Sable	Or, Uranium, Cuivre, Gemmes, Argent, Plomb, Zinc, Fer, Métaux du groupe du platine, Terres Rares, Basalte, Granite, Sable	Bauxite, Basalte, Sable

Source : DR-MINMIDT/OU

Tableau 19.5: ressource pétrolière et gazière en 2021

DEPARTEMENTS	NOMBRE DE RESSOURCE
Bamboutos	0
Haut-Nkam	0
Hauts-Plateaux	0

DEPARTEMENTS	NOMBRE DE RESSOURCE
Koung-Khi	0
Menoua	0
Mifi	0
Nde	0
Noun	0
TOTAL REGION DE L'OUEST	0

Source : DR-MINMIDT/OU

Tableau 19.6: zones a risque géologique et minière en 2021

DEPARTEMENTS	NOMBRE DE ZONE A RISQUE
Bamboutos	6
Haut-Nkam	4
Hauts-Plateaux	1
Koung-Khi	3
Menoua	2
Mifi	6
Nde	1
Noun	2
TOTAL REGION DE L'OUEST	25

Source : DR-MINMIDT/OU

Tableau 19.7: Accident de mines/carriers en 2021

DEPARTEMENTS	NOMBRE D'ACCIDENT
Bamboutos	-
Haut-nkam	-
Hauts-plateaux	-
Koung-khi	-
Menoua	-
Mifi	-
Nde	-
Noun	1
TOTAL REGION DE L'OUEST	1

Source : DR-MINMIDT/OU

Tableau 19.8: Sociétés minières dans la région et par département en 2021

DEPARTEMENT	NOM DES SOCIETES	LOCALISATION	SECTEUR D'ACTIVITE	PROJET
CARRIERES INDUSTRIELLES				
Koung Khi	RAZEL	Tessé Bandjoun	Carrière industrielle	Production et commercialisation des Granulat
	CMG	Pété Bandjoun	Carrière industrielle	Production et commercialisation

DEPARTEMENT	NOM DES SOCIETES	LOCALISATION	SECTEUR D'ACTIVITE	PROJET
				des Granulat
Noun	RAZEL	Kouoptamo	Carrière d'intérêt public	Travaux de réhabilitation de la route Foubot-Galim
	SOROUBAT-CM	Foumban	Carrière d'intérêt public	Travaux de construction de la route Foumban-Koupa Matapit-Lim
	GRAVEXO	Koumelap Koutaba	Carrière industrielle	Production et commercialisation des Granulat
	CIMENCAM	Foubot	Carrière industrielle	Extraction de la pouzzolane
Ndé	China Railway Engineering Group	Bangangté	Carrière d'intérêt public	Exploitation de la carrière de pierre de Feutap Bangangté
Mifi	China Longteng SARL	Bamougoum Bafoussam	Carrière industrielle	Production et commercialisation des Granulat
Bamboutos	ESER	Bamesso Mbouda	Carrière d'intérêt public	Travaux de désenclavement du bassin agricole de l'Ouest
	CAPITSA	Tsada Mbouda	Carrière industrielle	Production et commercialisation des Granulat
EXPLOITANTS D'EAU MINERALE/SOURCE				
Menoua	AVA FRESH	Dschang	Exploitation d'eau minérale	Production et commercialisation d'eau minérale
Ndé	GONTSI WATER	Bangangté	Exploitation d'eau minérale	Production et commercialisation d'eau minérale
Bamboutos	SPÉCIEL WATER	Mbouda	Exploitation d'eau minérale	Production et commercialisation d'eau minérale

Source : DR-MINMIDT/OU

Tableau 19.9 : Les industries locales de la région de l'ouest en 2021

N°	NATURE DE L'ETABLISSEMENT	NOM OU RAISON SOCIALE
		ADRESSE/TELEPHONE
MIFI		
1	Boulangerie	GROUPE LA PAIX PLUS SARL
2	Boulangerie	Boulangerie EPI D'OR
3	Boulangerie	Boul. Pat. Les Tuileries
4	Boulangerie	Boul. Pat. DOUFFE BP : 10 Bandjoun
5	Boulangerie	Boul. Pat. Conjoncture BP : 1241 Bafoussam
6	Boulangerie	Boulangerie DES AMIS ANNEXE Tel : 99 41 22 28
7	Boulangerie	Boulangerie DES AMIS (ANNEXE 1)
8	Boulangerie	Boul. Pat. Le Peuple
9	Boulangerie	Boul. Pat. Française BP : 563 Bafoussam
10	Boulangerie	Boulangerie NOUVELLE JERUSALEM Tel : 75 26 92 52
11	Boulangerie	Boulangerie Pâtisserie FAMILIALE
12	Boulangerie	BEST WORD BUSINESS SARL
13	Boulangerie	Boul. Pat. La Gloire BP : 224 Bafoussam
14	Boulangerie	Boul. Pat. La Patience BP : 224 Bafoussam
15	Boulangerie	Boul. Pat. Des Amis BP : 283 Bafoussam
16	Boulangerie	Boul. Pat. Bonheur
17	Boulangerie	Boul. Pat. PRESTIGE Tél. 75 75 11 37
18	Boulangerie	Boul. Pat. Générale BP : 144 Bafoussam
19	Boulangerie	SIM. SARL BP : 1205 Bafoussam
20	Boulangerie	Boulangerie HANANA
21	Boulangerie	Boul. Pat. La Paix BP : 224 Bafoussam
22	Boulangerie	Boul. Pat. DANY Tel. 96 00 71 54
23	Boulangerie	Boul. Pat. La Paix Plus BP : 224 Bafoussam
24	Boulangerie	BOULANGERIE SANTA CRUZ(S/C M. KAMGA JEAN) TEL : 696 32 11 38
25	Boulangerie	BOULANGERIE DU PALAIS
26	Boulangerie	BOULANGERIE CHRIST PAUL
27	Boulangerie	66Tél : 690978189/677281772
28	Boulangerie	BOULANGERIE BOUVICK(M.FOTSI)
29	Boulangerie	BOUVICK COMPLEX
30	Boulangerie	Boulangerie le coin
31	Brassicole	Société Anonyme des Brasseries du Cameroun

N°	NATURE DE L'ETABLISSEMENT	NOM OU RAISON SOCIALE
		ADRESSE/TELEPHONE
		(SABC) BP : 981 Bafoussam
32	Carrière industrielle	Société CHINA LONGTENG SARL
33	Centrale Thermique	ENEO CENTRALE THERMIQUE
34	Cosmétique	Société SINORO Sarl
35	Provenderie	Société des Provenderies du Cameroun (SPC) BP : 105 Bafoussam
36	Provenderie	GIC PRAVO(NPT)
37	Provenderie	KENMEGNE KEMTCHOUANG Alain Bertrand Tel : 699 84 82 18
38	Provenderie	Provenderie ELIAGO
39	Provenderie	ALIVET
40	Provenderie	GROUPE SIPREC
41	Provenderie	ELMAFI
42	Provenderie	ETS MADIESTE
43	Provenderie	M. NZOKOU Charles
44	Provenderie	M.KOUAGNE Tél : 676 92 27 28
45	Provenderie	Provenderie GIC KNJ
46	Provenderie	Provenderie INNOCENT
47	Provenderie	Provenderie KENGNE (Mme KENGNE Eveline)
48	Provenderie	Provenderie TOUT POUR ELEVAGE
49	Provenderie	Provenderie MELANGEUR
50	Provenderie	Ets Moulin LA DIFFERENCE
51	Provenderie	Ets NENKAM 699719296
52	Provenderie	Mme TEUMA Danielle 699263348
53	Provenderie	Provenderie NZOKOU (Charles (Annexe)
54	Provenderie	Ets TCHUINDJO Flore 677399494
55	Provenderie	Provenderie NDE Elie
56	Provenderie	Ets FAT (M. TCHUINTE Sylvain) Tél : 675 79 21 26
57	Provenderie	Ets MBOMGNI (M.LENDZE Zacharie, Directeur) ; Tél : 677 77 18 92
58	Provenderie	Ets TAKAM (M.GOMPE Roger) Tél: 697 48 75 69
59	Provenderie	PROVENDERIE LA RENOVATION-PRO LA RE (M. PATCHONG Emmanuel) Tél : 699 17 60 50/ 673 18 26 79)
60	Provenderie	Ets SIKA (M.SIKA François) 697 86 03 48
61	Provenderie	PROVENDERIE DE L'ESPOIR (M PANEBENG Victor)

N°	NATURE DE L'ETABLISSEMENT	NOM OU RAISON SOCIALE
		ADRESSE/TELEPHONE
		Tél : 695 14 24 95
62	Provenderie	M.FONDJO Guy Bertrand Tél : 675 56 34 38
63	Provenderie	PRONOCAM BP : 1399 Bafoussam Tél : 233 44 57 05/699 32 42 21
64	Provenderie	Ets NGANKAM(M.NGANKAM Séraphin) Tél: 677 05 85 60
65	Provenderie	Ets SECRET D'ELEVAGE (M.TCHITCHIE André) Tél : 677 77 73 69
66	Provenderie	GIC PAPO Tél : 670 22 97 97
67	Provenderie	Ets TAGNE (M. TAGNE Martial) Tél : 695 05 38 86
68	Provenderie	Ets NGUEFELS(s/c M. NGUETCHOUANG Robert) Tél : 699 50 80 48
69	Provenderie	Ets MOULIN DES ANGES (M. ZANGUE Joël) Tél : 677 39 38 10
70	Provenderie	PROVENDERIE ELANO
71	Provenderie	Ets TAFAM(M.GOMPE Roger) Tel: 697 48 75 69
72	Provenderie	SPC BP : 105 Bafoussam
73	Provenderie	MELANGEUR DU MERITE
74	Usine de café moulu	Ets SAICAM BP : 15 Bafoussam
75	Usine de café moulu	Ets CAPLAMI
76	Usine de café moulu	UCCAO BP : 1102 Bafoussam
77	Usine de café moulu	TOBITOR Sarl BP: 825 Bafoussam
78	Usine de fabrication d'huile de palmiste	ETS TAKEU
79	Usine de traitement des poteaux Bois	ENEEO Usine de Traitement des Poteaux Bois (UTPB) BP : 1306 Bafoussam
80	Cosmétique et Savonnerie	<i>Société Camerounais Des produits Cosmétiques (SOCAPCO) BP : 1369 Bafoussam</i>
81	Production des légumes	<i>Société Anonyme de Production Des Légumes(PROLEG.SA) BP : 90 Bandjoun</i>
82	Café moulu	<i>Société Agro Industrielle du Cameroun (SAICAM)</i>
83	Café moulu	<i>Union Centrale des Coopératives Agricoles de L'Ouest (UCCAO) BP : 1102</i>

N°	NATURE DE L'ETABLISSEMENT	NOM OU RAISON SOCIALE
		ADRESSE/TELEPHONE
		<i>Bafoussam</i>
84	savonnerie et oléagineux	<i>Complexe Cométique</i>
		<i>de l'Ouest (CCO) BP : 224 Bafoussam</i>
		<i>Société Camerounaise de Savonnerie(SCS)</i>
85	Savonnerie et oléagineux	<i>BP : 29 Bafoussam</i>
86	Savonnerie et oléagineux	<i>Savonnerie et Oléagineux du Cameroun (SOC)</i>
		<i>BP : 636 Bafoussam</i>
87	Boissons gazeuses et alcoolisées	<i>Société Anonymes des Brasseries du Cameroun, usine de Bafoussam</i>
		<i>BP 981 Bafoussam</i>
88	Enfutage de bouteille à gaz GPL	<i>Centre emplisseur GREEN OIL de Baleng</i>
89	Enfutage de bouteille à gaz GPL	<i>Centre emplisseur SCDP de Bafoussam</i>
90	Fabrication des Emballages plastiques, tampons et éponges métalliques	<i>Société Camerounaise des Produits de Nettoyage (SOCAPNE)</i>
		<i>BP/ 1150 Bafoussam</i>
91	Fabrication des Tuyaux en PVC	<i>Société Camerounaise de Transformation de Plastique (STP)</i>
92	Fabrication des produits alimentaires destinés à l'élevage	<i>Société des Provenderies du Cameroun (SPC)</i>
		<i>BP/ 105 Bafoussam</i>
93	Fabrication des tôles	<i>Génération des Tôles en Acier (GTA)</i>
		<i>s/c Mr MUKAM BP : 405 Bamenda</i>
NOUN		
94	Boulangerie	<i>Boulangerie CHINEDU Raphael (ARTISANALE)</i>
95	Boulangerie	<i>Boulangerie CONJONCTURE</i>
96	Boulangerie	<i>Boulangerie de l'ESPERENCE (Groupe la Paix)</i>
97	Boulangerie	<i>Boulangerie DJIMELI René</i>
98	Boulangerie	<i>Boulangerie FIFEN</i>
99	Boulangerie	<i>Boulangerie HALLAL CENTER (Super Marché)</i>
100	Boulangerie	<i>Boulangerie IMPERIAL</i>
101	Boulangerie	<i>Boulangerie le PARISIEN</i>
102	Boulangerie	<i>Boulangerie MBOUH TATAH</i>
103	Boulangerie	<i>Boulangerie MERLO</i>
104	Boulangerie	<i>Boulangerie MERVEILLE</i>
105	Boulangerie	<i>Boulangerie NGOULA</i>
106	Boulangerie	<i>Boulangerie NYUKIGHAM Etienne (EX BOUL ARTISANAL)</i>
107	Boulangerie	<i>Boulangerie YABE Issah</i>

N°	NATURE DE L'ETABLISSEMENT	NOM OU RAISON SOCIALE
		ADRESSE/TELEPHONE
108	Boulangerie	Boulangerie ERBEMA
109	usine de décortilage de café	Usine à Café GIC DEBROUILLARD
110	usine de décortilage de café	Usine à Café GIC PROCAM
111	usine de décortilage de café	Usine à Café GIC VERT
112	usine de décortilage de café	Usine à Café GOUFFO ETIENNE
113	usine de décortilage de café	Usine à Café AROUFE
114	usine de décortilage de café	Usine à Café CAMBUKO
115	usine de décortilage de café	Usine à Café FOUNJOUOM
116	usine de décortilage de café	Usine à Café MOFOR
117	usine de décortilage de café	Usine à Café MOUNJOUOPOU
118	usine de décortilage de café	Usine à Café NGAH ISMAEL
119	usine de décortilage de café	Usine à Café POTOUCHI
120	usine de décortilage de café	Usine à Café SAH ISIDORE
121	usine de décortilage de café	Usine à Café TCHINDA
122	usine de décortilage de café	Usine à Café TIWA
123	Provenderie	Provenderie Jules
		Claude SONAFO
124	Provenderie	Provenderie MELI Jean FERME AVICOLE
NDE		
125	Boulangerie	Boul. Pât. DJOTENG (ex-SOPADJO)
		BP. : 706 Bangangté
126	Boulangerie	Boulangerie Baguette du Ndé
127	Boulangerie	UNION BOULANGERIE DE L'OUEST
128	Boulangerie	Boulangerie Centrale (ex-GIC LAGATO)
129	Usine à café	Usine 2CCAM (UTM)
130	Usine de Café	CAPLANDE
		Tel : 33 03 13 29
MENOUA		
131	Boulangerie	BOULANGERIE SOCOGEME
132	Boulangerie	BOULANGERIE TCHOUALA JEAN ROBERT Tel : 699 27 99 58
133	Boulangerie	BOULANGERIE DU QUARTIER LATIN
134	Boulangerie	BOULANGERIE KEANLI TCHOUTEZO Tel : 696 65 89 87
135	Boulangerie	BOULANGERIE LA MENOVA
136	Boulangerie	BOULANGERIE EMAC PLUS
137	Production et distribution d'eau potable	C D E « CAMWATER » BP 157 Douala
138	Broyage et ensachage de Thé	<i>Cameroun Tea Estate B.P 64 Douala</i>
139	Fabrication de Bière	<i>Brasseries Royales du Cameroun</i>
140	Usine a café	ETS NDJOUFACK JEAN ALBERT Tel: 674 75 94 96
141	Usine a café	STE NEGOCE CACAO-CAFE Tel: 679 70

N°	NATURE DE L'ETABLISSEMENT	NOM OU RAISON SOCIALE
		ADRESSE/TELEPHONE
		10 13
142	Usine a café	MBI – TANEZONG Tel: 677 80 84 41
143	Usine a café	CAPLAME Tel: 677 87 65 44
144	Usine a café	GIC PROCAFCA Tel: 677 71 20 07
145	Usine a café	ETS DONGMO FABIEN Tel: 699 50 80 22
146	Usine a café	PÈRE LUCAS Tel: 677 74 79 29
147	Usine a café	KENJI ET FILS Tel: 677 21 94 54
148	Usine a café	GIC PECHES ET EVA
149	Usine a café-cacao	UNION TRADING INTERNATIONAL B.P : 5327 DOUALA
150	Usine a café-cacao	UPCC SARL BP 114 DSCHANG
151	Usine a café-cacao	D2 COMPAGNY LTD Tel: 677 73 24 03
152	Usine a café-cacao	GIC ASSOBA Tel: 677 76 20 33
KOUNG-KHI		
153	Agroalimentaire	PROLEG SA BP: 90 Bandjoun
154	Boulangerie	LE TEMPS BP: 76 Bandjoun Tel: 677 64 78 26
155	Boulangerie	Dépôt HANANA Tel: 660 68 97 04
156	Ferme avicole	PROLACAM Tel: 677 11 18 95
157	Ferme avicole	FERME SPC BP: 105 Bafoussam
158	Provenderie	Moulin Produits Elevage Tel: (237) 233 45 11 42
159	Provenderie	Etablissement MACHINE Tel: 699 69 71 21
HAUT PLATEAU		
160	Boulangerie	Boulangerie FOVU
161	Boulangerie	Boulangerie MONDIALE
162	Boulangerie	METCHUIPOU
HAUT NKAM		
163	Boulangerie	Boulangerie du Haut-Nkam
164	Boulangerie	AOUDOU LUKONG
165	Boulangerie	M. NOUPALE Bruno
166	Boulangerie	M. TCHOUPPO D. Honoré
167	Boulangerie	M. NGAKOUE Alain
168	Boulangerie	Boulangerie SANTA MARTA
169	Boulangerie	SIEWE Charles s/c NZEDEU Patrick
170	Boulangerie	ETS ABO YOYO BREAD
171	Boulangerie	Boul. TAWAZO Eric
172	Unité de captage d'eau	CAMEROUNAISE DES EAUX (CDE)
173	Transformation des fèves de cacao	NEO industry SA (fonkouankem) BP 102 kekem

N°	NATURE DE L'ETABLISSEMENT	NOM OU RAISON SOCIALE
		ADRESSE/TELEPHONE
174	Séchage et criblage des fèves de cacao	PRODUCAM S.A S/C PIGAH Adeline
175	Séchage et criblage des fèves de cacao	PRODUCAM S.A.
176	Séchage et criblage des fèves de cacao	Mr PAGOP Emile
177	Décorticage de café	CAPLAHN
178	Décorticage de café	GIC ADEPROCP HAYE Emmanuel
179	Décorticage de café	DELTA S/C KAMGA Michel
180	Décorticage de café	Ets FARMERS PRODUCTS s/c TIAMELI
181	Décorticage de café	DZE Roger
182	Décorticage de café	Ets DJOMATCHOUA et FRERES
183	Décorticage de café	ETS HAPPY et Fils
184	Décorticage de café	ETS CAFCA
185	Décorticage de café	Mr BIELEU Gabriel s/c sous prefecture de Banka
186	Décorticage de café	SOCABA
187	Décorticage de café	PRODUCAM S.A.
188	Décorticage de café	UGIC AGRO-ENTREPRISE
189	Décorticage de café	ETS TCHOFFO Dobel
BAMBOUTOS		
190	Décorticage de café	CAPLABAM BP : 20 Mbouda
191	Décorticage de café	CCAF CAM/S/C MINMIDT Bamboutos
192	Décorticage de café	CPAB SCOOPS
193	Boulangerie	Boulangerie MERLO BP 66 TEL : 677 06 33 92. 694 23 69 03
194	Boulangerie	Boulangerie la confiance BP : 18 Mbouda
195	Boulangerie	Boulangerie SIK BP : 56 Mbouda
196	Boulangerie	BOULANGERIE LONTSI
197	Carrière industrielle	Sté KANPHILO Sarl
198	Carrière industrielle	CAPITSA Sarl
199	Carrière industrielle	ESER CONTR. INC.
200	Provenderie	Provenderie Wam's

Source : DR-MINMIDT/OU

Tableau 19.10 : Nombres de sites favorables pour les projets de carriers dans la région de l'ouest en 2022

ANNEE	2022
ABAMBOUTOS	1
HAUT-NKAM	2
HAUTS- PLATEAUX	1
KOUNG-KHI	2
MENOUA	4
MIFI	5
NDE	2

ANNEE	2022
NOUN	3
TOTAL REGION DE L'OUEST	20

Source : DR-MINMIDT/OU

Tableau 19.11: Fichier actualise des carrières artisanales de la région de l'ouest en 2022

ANNEE	2022
ABAMBOUTOS	12
HAUT-NKAM	17
HAUTS- PLATEAUX	38
KOUNG-KHI	17
MENOUA	8
MIFI	16
NDE	5
NOUN	31
TOTAL REGION DE L'OUEST	144

Source : DR-MINMIDT/OU

Tableau 19.12: Transformation locale des produits miniers en 2022

ANNEE	2022
BAMBOUTOS	Transformation des pierres en granulats
HAUT-NKAM	Transformation des pierres en granulats
HAUTS- PLATEAUX	Transformation des pierres en granulats
KOUNG-KHI	Transformation des pierres en granulats
MENOUA	Transformation des pierres en granulats
MIFI	Transformation des pierres en granulats
NDE	Transformation des pierres en granulats
NOUN	Transformation des pierres en granulats

Source : DR-MINMIDT/OU

Tableau 19.13: Ressources minières, substances de carrières et eaux minérales en 2022

DEPARTEMENT	BAMBOUTOS	HAUTS-PLATEAUX	MENOUA	KOUNG-KHI	NOUN	HAUT-NKAM	NDE	MIFI
RESSOURCE MINIERE, GEOLOGIQUE ET INDICE DE LA REGION DE L'OUEST	Bauxite, lignite, Eau minéralisée, Basalte prismatique	Granite pegmatitique, Sable	Bauxite, Basalte Rhyolite, Sablé	Basalte Granite Sable	Or, cuivre, Bauxite gnimbrite, Pouzzolances/terre noire, Argile, Basalte, Sable, Eau de source bicarbonatée,	Bauxite Basalte Granite Sable	Or, Uranium cuivre, Gemmes, Argent, Plomb,	Bauxite, Basalte Sable

DEPARTEMENT	BAMBOUTOS	HAUTS-PLATEAUX	MENOUA	KOUNG-KHI	NOUN	HAUT-NKAM	NDE	MIFI
					source thermale		Zinc, Fer, Métaux du groupe du platine, terres Rares, Basalte, granite, Sable	

Source : DR-MINMIDT/OU

Tableau 19.14: Zones à risque géologique et minière en 2022

ANNEE	2022
ABAMBOUTOS	6
HAUT-NKAM	4
HAUTS- PLATEAUX	1
KOUNG-KHI	3
MENOUA	2
MIFI	6
NDE	1
NOUN	2
TOTAL REGION DE L'OUEST	25

Source : DR-MINMIDT/OU

Tableau 19.15 : Les industries locales de la région de l'ouest en 2022

N°	NATURE DE L'ETABLISSEMENT	NOM OU RAISON SOCIALE ADRESS/TELEPHONE
MIFI		
1	Boulangerie	GROUPE LA PAIX PLUS SARL
2	Boulangerie	Boulangerie EPI D'OR
3	Boulangerie	Boul. Pat. Les Tuileries
4	Boulangerie	Boul. Pat DOUFFE BP: 10 Bandjoun
5	Boulangerie	Boul. Pat. Conjoncture BP: BP 1241Bafoussam
6	Boulangerie	Boulangerie Des Amis ANNEXE Tel 99412228
7	Boulangerie	Boulangerie Des AMIS (ANNEXE 1)
8	Boulangerie	Boul Pat. Le Peuple
9	Boulangerie	Boul . Pat. Française BP 563 Bafoussam
10	Boulangerie	Boulangerie NOUVELLE JELUSALEM Tel 675269252

N°	NATURE DE L'ETABLISSEMENT	NOM OU RAISON SOCIALE ADRESS/TELEPHONE
11	Boulangerie	Boulangerie pâtisserie FAMILIALE
12	Boulangerie	BEST WORD BUSINESS SARL
13	Boulangerie	Boul. Pat. La Gloire BP 224 Bafoussam
14	Boulangerie	Boul.Pat. La Patience BP224 Bafoussam
15	Boulangerie	Boul.Pat . Des amis BP: 283 Bafoussam
16	Boulangerie	Boul. Pat. Bonheur
17	Boulangerie	Boul. Pat PRISTIGE Tel 675751137
18	Boulangerie	boul. Pat. Générale BP: 144 Bafoussam
19	Boulangerie	SIM SARL BP: 1205 Bafoussam
20	Boulangerie	Boulangerie HANANA
21	Boulangerie	Boul. Pat. La Paix BP: 224 Bafoussam
22	Boulangerie	Boul. Pat DANY Tel: 696007154
23	Boulangerie	Boul. Pat La Paix Plus BP: 224 Bafoussam
24	Boulangerie	BOULANGERIE SANTA CRUZ (S/CM.KAMGA JEAN) Tel 696321138
25	Boulangerie	BOULANGERIE DU PALAIS
26	Boulangerie	BOULANGERIE CHRIST PAUL
27	Boulangerie	66Tel: 690978189/677281772
28	Boulangerie	BOULANGERIE BOUVICK(M.FOTSI)
29	Boulangerie	BOUVICK COMPLEX
30	Boulangerie	Boulangerie le coin
31	Brassicole	Société Anonyme des Brasseries du Cameroun (SABC) BP:981 Bafoussam
32	Carrière Industrielle	Société CHINA LONGTENG SARL
33	Centrale Thermique	ENEO CENTRALE Thermique
34	Cosmetique	Société SINORO Sarl
35	Provenderie	Société des Provenderies du Cameroun (SCP) BP:105 Bafoussam
36	Provenderie	GIC PRVO(NTP)
37	Provenderie	KENMEGNE KEMTCOUANG Alain Bertrand Tel:699848218
38	Provenderie	Provenderie ELIAGO
39	Provenderie	ALIVET
40	Provenderie	GROUPE SIPRIC
41	Provenderie	ELMAFI
42	Provenderie	ETS MADIASSE
43	Provenderie	M NZOKOU Charlse
44	Provenderie	M. KOUAGNE Tel: 676922729

N°	NATURE DE L'ETABLISSEMENT	NOM OU RAISON SOCIALE ADRESS/TELEPHONE
45	Provenderie	Provenderie Gic KNJ
46	Provenderie	Provenderie INNOCENT
47	Provenderie	Provenderie KENGNE (Mme KENGNE Eveline)
48	Provenderie	Provenderie TOUT POUR ELEVAGE
49	Provenderie	Provenderie MELANGEUR
50	Provenderie	Ets Moulin LA DIFFERENCE
51	Provenderie	Ets NENKAM 699719296
52	Provenderie	Mme TEUMA Danielle 699263348
53	Provenderie	Provenderie NZOOKOU (Charles ANNEXE)
54	Provenderie	Ets TCHUINDJO Flore 677399494
55	Provenderie	Provenderie NDE Elie
56	Provenderie	Est FAT (M. TCHUINTE Sylvain) Tel: 675792126
57	Provenderie	Est MBOMGNI (M. LENDZE Zacharie, Directeur Tel: 677771892
58	Provenderie	Ets TAKAM (M. GOMPE Roger) Tel: 697487569
59	Provenderie	PROVENDERIE LA RENOVATION - PRO LARE (M.PATCHONG Emmanuel Tel: 699176050
60	Provenderie	Est SIKAM (M.SIKAM François (697860348
61	Provenderie	PROVENDERIE DE L'ESPOIR (M. PANEBENG Victor) tel 695142495
62	Provenderie	M.FONDJO Guy Bertrand Tel 675563438
63	Provenderie	PRONOCAM BP:1399Bafoussam (Tel: 233445705
64	Provenderie	Est TAGNE (M.NGANKAM Séraphin) Tel; 677058560
65	Provenderie	est SECRET D'ELEVAGE (M.TCHITCHIE Andre) Tel: 677777369
66	Provenderie	GIC PAPO Tel; 670229797
67	Provenderie	Ets TAGNE (M.TAGNE Martial) Tel; 695053886
68	Provenderie	Est. NGUEFILS (S/CM. NGUETCHOUANG Robert) Tel: 699508048
69	Provenderie	Ets MOULIN DES ANGES (M. ZANGUE Joël) Tel: 677393810
70	Provenderie	PROVENDERIE ELANO
71	Provenderie	Est. TAFAM(M. GOMPE ROGER) Tel: 697487569
72	Provenderie	SPCBP:105 bafoussam
73	Provenderie	MELANGEUR DU MERITE
74	Usine de Café Moulu	Est. SAICAM BP: 15 Bafoussam
75	Usine de Café Moulu	Est. CAMPLAMI
76	Usine de Café Moulu	<u>UCCAO BP: 1102 Bafoussam</u>

N°	NATURE DE L'ETABLISSEMENT	NOM OU RAISON SOCIALE ADRESS/TELEPHONE
77	Usine de Café Moulu	TOBITOR Sarl BP: 825 Bafoussam
78	Usine de fabrication d'huile de Palmiste	EST TAKEU
79	Usine de traitement des poteaux Bois	ENEO Usine de Traitement des poteaux bois (UTPB) BP: 1306 Bafoussam
80	Cosmétique et Savonnerie	Société Camerounaise des Produits Cométiques (SOCAPCO) BP: 1369 Bafoussam
81	Production des Légumes	Société Anonyme de Production des légumes (PROLEG.SA) BP; 90 Bandjoun
82	Café Moulu	Société Agro industrielle du Cameroun (SAICAM)
83	Café Moulu	Union Centrale des coopératives Agricoles de L'Ouest (UCCAO) BP:1102 Bafoussam
84	Savonnerie et Oléagineux	Complex Cométiques de L'Ouest (CCO) BP: 29 Bafoussam
85	Savonnerie et Oléagineux	Société Camerounaise de Savonnerie (SCS) BP: 224 Bafoussam
86	Savonnerie et Oléagineux	Savonnerie et oléagineux du Cameroun (SOC) BP:636 Bafoussam
87	Boissons Gazeuses et alcoolisées	Société Anonymes des Brasseries Du Cameroun, Usine de Bafoussam BP :981 Bafoussam
88	Enfutage de Bouteille a Gaz GPL	Centre emplisseur GREEN OIL de Baleng
89	Enfutage de Bouteille a Gaz GPL	Centre emplisseur SCDP de Bafoussam
90	Fabrication des Emballages Plastiques, Tampons et éponges Métalliques	Société Camerounaise des produits de Nettoyage (SOCAPNE) BP/1150 Bafoussam
91	Fabrication des Tuyaux en PVC	Société Camerounaise de Transformation de Plastiques (STP)
92	Fabrication des Produits alimentaires destinées a élevage	Société des Provenderie du Cameroun (SPC) BP :)% Bafoussam
93	Fabrication des Tôles	Génération des tôles en acier (GTA) s/c MR MUKAM BP : 405 Bamenda
NOUN		
94	Boulangerie	Boulangerie CNINEDU Raphael (ARTISANALE)
95	Boulangerie	Boulangerie CONJONCTURE
96	Boulangerie	Boulangerie de L'ESPERENCE (Groupe la Paix)
97	Boulangerie	Boulangerie DJIMELI René
98	Boulangerie	Boulangerie FIFEN
99	Boulangerie	Boulangerie HALLA CENTEER (Super Marche)

N°	NATURE DE L'ETABLISSEMENT	NOM OU RAISON SOCIALE ADRESS/TELEPHONE
100	Boulangerie	Boulangerie IMPERIAL
101	Boulangerie	Boulangerie le PARISIEN
102	Boulangerie	Boulangerie MBOUH TATAH
103	Boulangerie	Boulangerie MERLO
104	Boulangerie	Boulangerie MERVEILLE
105	Boulangerie	Boulangerie NGOULA
106	Boulangerie	Boulangerie NYUKIGHAM Étienne (EX BOUL ARTISANAL)
107	Boulangerie	Boulangerie YABE Issah bière
108	Boulangerie	Boulangerie ERBEMA
109	Usine de décortilage de café	Usine à Café GIC DEBROUILLARD
110	Usine de décortilage de café	Usine à Café GIC PROCAM
111	Usine de décortilage de café	Usine à Café GIC VERT
112	Usine de décortilage de café	Usine à Café GOUFFO ETEINNE
113	Usine de décortilage de café	Usine à Café AROUFE
114	Usine de décortilage de café	Usine à Café CAMBUCCO
115	Usine de décortilage de café	Usine à Café FOUNJOUOM
116	Usine de décortilage de café	Usine à Café MOFOR
117	Usine de décortilage de café	Usine à Café MOUNJOUOPOU
118	Usine de décortilage de café	Usine à Café NGAM ISMAEL
119	Usine de décortilage de café	Usine à Café POTOUCHI
120	Usine de décortilage de café	Usine à Café SAH ISIDORE
121	Usine de décortilage de café	Usine à Café TCHNDA
122	Usine de décortilage de café	Usine à Café TIWA
123	Provenderie	Provenderie Jules Claude SONAFO
124	Provenderie	Provenderie MELLA Jean FERME AVICOLE
NDE		

N°	NATURE DE L'ETABLISSEMENT	NOM OU RAISON SOCIALE ADRESS/TELEPHONE
125	Boulangerie	Boul.pat. DJOTENG (ex-SOPADJO) BP:706 Baguette
126	Boulangerie	Boulangerie Baguette du NDE
127	Boulangerie	UNION BOULANGERIE DE L'OUEST
128	Boulangerie	Boulangerie Centrale (ex- GICLAGATO)
129	Usine Café	Usine 2CCAM (UTM)
130	Usine Café	Usine Café CAMLANDE Tel: 33031329
MENOUA		
131	Boulangerie	BOULANGERIE SOCOGEME
132	Boulangerie	BOULANGERIE TCHOUALA JEAN ROBERT TEL : 699279958
133	Boulangerie	BOULANGERIE DU QUARTIER LATIN
134	Boulangerie	BOULANGERIE KEANLI TCHOUTEZO TEL: 696658987
135	Boulangerie	BOULANGERIE LA MENOUA
136	Boulangerie	BOULANGERIE EMAC PLUS
137	Production et distribution d'eau potable	CDE (CAMWATER) BP 157 DOUALA
138	Broyage et ensachage de bière	Cameroon Tea Estate BP: 64 Douala
139	Fabrication de bière	Brasseries Royales du Cameroun
140	Usine à café	EST NDJOUFACK JEAN ALBERT Tel: 674759496
141	Usine à café	STE NEGOCE CACAO-CAFÉ Tel; 679701013
142	Usine à café	MBI- TANEZONG Tel: 677808441
143	Usine à café	CAMLAME Tel: 677876544
144	Usine à café	GICPROCAFCA Tel: 677712007
145	Usine à café	EST DONGMO FABIEN Tel:699508022
146	Usine à café	PERE LUCAS Tel: 677747929
147	Usine à café	KENJI ET FILS Tel: 677219454
148	Usine à café	GIC PECHES ET EVA
149	Usine à café- Cacao	UNION TRADING INTERNATIONAL BP: 5327 DOUALA
150	Usine à café- Cacao	UPCC SARL BP:144 DSCHANG
151	Usine à café- Cacao	D2 COMPAGNY LTD Tel: 677732403
152	Usine à café- Cacao	GIC ASSOBA Tel: 677762033
KOUNG-KHI		
153	Agroalimentaire	PROLEG SA BP: 90 Bandjoun
154	Boulangerie	LE TEMPS BP: 76 Bandjoun Tel: 677647826
155	Boulangerie	Dépôt HANANA Tel: 660689704
156	Ferme avicole	PROLACAM Tel: 677111895

N°	NATURE DE L'ETABLISSEMENT	NOM OU RAISON SOCIALE ADRESS/TELEPHONE
157	Ferme avicole	FERME SPC BP:105 Bafoussam
158	Provenderie	Moulin Produits Elevage Tel: (237) 233451142
159	Provenderie	Establishment MACHINE Tel: 699697121
HAUTS-PLATEAUX		
160	Boulangerie	Boulangerie FOVU
161	Boulangerie	Boulangerie MONDIALE
162	Boulangerie	METCHUIPOU
HAUT-NKAM		
163	Boulangerie	Boulangerie du Haut-Nkam
164	Boulangerie	AOUDOU LUKONG
165	Boulangerie	M. NOUPALE Bruno
166	Boulangerie	M. TCHOUPPO D. Honore
167	Boulangerie	M.NGAKOUE Alain
168	Boulangerie	BOULANGERIE SANTA MARTHA
169	Boulangerie	SIEWE Charles s/c NZEDEU Patrick
170	Boulangerie	EST ABO YOYO BREAD
171	Boulangerie	BOUL. TAWAZO Eric
172	Unité de captage d'eau	CAMEROUNIASE DES EAUX (CDE)
173	Transformation de fèves de Cacao	NEO Industry SA (Fonkouankem) BP: 102 kekem
174	Séchage et criblage des fèves de Cacao	PRODUCAM S.A S/C PIGAH Adeline
175	Séchage et criblage des fèves de Cacao	PRODUCAM S.A
176	Séchage et criblage des fèves de Cacao	M. PAGOP Emile
177	Décorticage de café	CAPLAHN
178	Décorticage de café	GIC ADEPROCP HAYE Emmanuel
179	Décorticage de café	DELTA S/C KAMGA Michel
180	Décorticage de café	Ets FARMERS PRODUCTS s/c TIAMELI
181	Décorticage de café	DZE ROGER
182	Décorticage de café	Ets DJOMATCHOUA et FRERES
183	Décorticage de café	ETS HAPPY et FILS
184	Décorticage de café	ETS CAFCA
185	Décorticage de café	Mr. BIELEU Gabriel s/c sous Préfecture de Banka
186	Décorticage de café	SOCABA
187	Décorticage de café	PRODUCAM
188	Décorticage de café	UGIC AGRO- ENTREPRISE

N°	NATURE DE L'ETABLISSEMENT	NOM OU RAISON SOCIALE ADRESS/TELEPHONE
189	Décorticage de café	ETS TCHOFFO Dobel
BAMBOUTOS		
190	Décorticage de café	CAPLABAM BP : 20 Mbouda
191	Décorticage de café	CCAF CAM/S/C MINMIDT Bamboutos
192	Décorticage de café	CPAB SCOOPS
193	Boulangerie	Boulangerie MERLO BP: 66 Tel:677063392
194	Boulangerie	Boulangerie la confiance BP: 18 Mbouda
195	Boulangerie	Boulangerie SIKBP:56 Mbouda
196	Boulangerie	BOULANGERIE LONTSI
197	Carrière Industrielle	Ste KANPHILO SARL
198	Carrière Industrielle	CAPITSA
199	Carrière Industrielle	ESER CONTR : INC.
200	Provenderie	Prevenderie Wam's

Source : DR-MINMIDT/OU

Tableau 19.16 : Effectif des PME créées au CFCE de Bafoussam de janvier à Décembre 2019

Mois	PME créées	Sexe		Formes juridiques				Types d'entreprises			Secteur d'activité			Nationalités	
		M	F	SA	SARL	E.I	Autres	TPE	PE	ME	Primaire	Secondaire	Tertiaire	Cam	Etranger
Janvier	96	74	22		25	67	4	67	29	0	28	36	32	96	0
Février	73	58	15		16	53	4	49	18	0	29	26	18	73	0
Mars	70	51	19		24	45	1	51	19	0	25	25	20	70	0
Avril	61	41	20		21	39	1	42	19	0	20	21	20	61	0
Mai	56	43	13		21	31	4	45	11	0	26	13	17	56	0
Juin	53	40	13		13	37	3	43	10	0	23	15	15	53	0
Juillet	49	37	12		6	40	3	49	0	0	15	20	14	49	0
Aout	42	26	16		12	29	1	33	9	0	21	9	12	42	0
Septembre	52	42	10		21	26	5	38	14	0	25	12	15	52	0
Octobre	34	24	10		11	22	1	29	5	0	14	13	7	34	0
Novembre	67	45	22		10	50	7	41	26	0	23	33	11	67	0
Décembre	48	31	17		18	30	0	33	15	0	12	18	18	48	0
TOTAL	701	512	189		198	469	34	520	181	0	261	241	199	701	0

Source : DR-MINPMEESA/Ouest

Tableau 19.17 : Etat des PME créées au CFCE de Bafoussam de janvier à décembre 2021

Mois	PME créées	Sexe		Formes juridiques				Types d'entreprises			Secteur d'activité			tranche d'âge du promoteur					Nombre d'emplois projetés	Nationalités	
		M	F	SA	SARL	E.I	Autres	TE	PE	ME	Primaire	Secondaire	Tertiaire	[25-35]	[35-45]	[45-55]	[55-65]	[65 et plus]		Cam	Etranger
Janvier	118	94	24	0	56	61	1	91	27	0	45	35	38	45	45	10	17	1	102	117	1
Février	115	87	28	0	46	68	1	97	18	0	56	27	32	38	55	11	7	4	117	114	1
Mars	93	73	20	0	25	68	0	41	52	0	27	37	29	34	40	10	5	4	138	93	0
Avril	80	56	24	1	27	52	0	55	25	0	25	25	30	26	36	9	4	5	156	80	0
Mai	69	50	19	0	22	46	1	49	20	0	22	22	25	24	26	10	9	0	90	69	0
Juin	65	55	10	0	19	45	1	65	0	0	15	25	25	29	29	4	0	3	111	65	0
Juillet	66	45	21	0	21	43	2	49	17	0	21	22	23	30	33	3	0	0	90	66	0
Aout	54	39	15	0	19	32	3	34	20	0	21	12	21	15	36	3	0	0	112	54	0
Septembre	88	68	20	0	23	61	4	68	20	0	45	25	18	40	40	3	3	2	250	88	0
Octobre	53	30	23	0	24	29	0	21	20	12	19	20	14	20	21	5	4	3	110	53	0
Novembre	50	30	20	0	15	33	2	35	15	0	21	20	9	21	15	8	4	2	90	50	0
Décembre	61	45	16	0	35	24	2	41	20	0	21	20	20	21	35	3	2	0	102	61	0
Total	912	642	310	1	332	562	17	646	254	0	337	290	284	341	411	79	55	24	1468	910	2

Source : DR-MINPMEESA/Ouest

Tableau 19.18 : Statistiques groupées sur les organisations de l'économie sociale en 2021

Départements	STATUT JURIDIQUE (COOP, GIC, ASSOCIATIONS, ETC.)						NOMBR E
	ASSOC	COOP-S	COOP-CA	COOPEC	Mutuelle	GIC	
BAMBOUTOS	3					13	16
HAUT-NKAM	0		0	0	0	10	10
HAUTS-PLATEAUX	7	0	0	0	0	10	17
KOUNG-KHI	2					3	5
MENOUA	8					8	16
MIFI	10	2				16	28
NDE	2					5	7
NOUN	36		3			16	55
TOTAL	68	2	3	0	0	81	154

Source : DR-MINPMEESA/Ouest

Tableau 19.19 : Enregistrement des artisans dans les registres communaux de janvier à décembre 2022

	Départements	Artisans	E A.	A.A	AP	A.S	F	H	Jeunes
1	Bamboutos	73	0	26	7	40	15	58	47
2	Haut-Nkam	29	0	18	9	2	16	11	2
3	Hauts-Plateaux	64	0	21	43	0	26	27	9
4	Koung-Khi	6	0	0	6	0	1	5	1
5	Menoua	23	0	11	11	1	18	5	12
6	Mifi	8	0	2	6	0	6	2	5
7	Ndé	87	5	26	38	21	35	55	8
8	Noun	53	0	50	0	3	3	39	11
Total		343	5	154	120	67	120	202	95

Source : DR-MINPMEESA/Ouest

CHAPITRE 20: PRIX A LA CONSOMMATION FINALE DES MENAGES

20.1 Présentation

Ce chapitre a pour objectif de présenter l'évolution des prix à la consommation finale des ménages au Cameroun en général et dans la Région de l'Ouest en particulier. Les données révèlent que le taux d'inflation dans la Région de l'Ouest est de 7,0% en 2023 contre 7,4% au Cameroun au cours de la même année. Ce taux d'inflation était de 7,3% contre 6,3% au Cameroun en 2022.

Les taux d'inflation au Cameroun et dans la Région de l'Ouest dépassent le seuil de 3% retenu par la CEMAC dans son dispositif de surveillance multilatérale au cours des deux dernières années.

Selon la note de synthèse sur l'évolution de l'inflation en 2023 publiée par l'INS, les prix à la consommation finale des ménages sont principalement tirés par les prix des produits alimentaires qui ont connu une hausse de 11,1% en 2023. L'inflation au cours de l'année 2023 découle des facteurs nationaux et internationaux. Au niveau national, la réduction des subventions sur le prix des hydrocarbures, les perturbations climatiques et les défis sécuritaires (Région du Nord-Ouest et du Sud- Ouest) ont contribué à alimenter l'inflation. Au niveau international, les tensions liées au conflit Russo-ukrainien, les séquelles de la pandémie de COVID-19, les fluctuations du FCFA par rapport au dollar Américain auraient contribué à l'augmentation du taux d'inflation.

20.2 Méthodologie

Les données utilisées dans ce chapitre proviennent essentiellement des notes de synthèse sur l'évolution des prix à la consommation finale des ménages publiées par l'INS.

20.3 Sources de documentation

Les données ci-dessous sont issues de l'exploitation des notes de synthèses sur les prix publiées par l'INS au cours des 03 dernières années.

20.4 Liste des tableaux

TABLEAU 20.1 EVOLUTION DU TAUX D'INFLATION ET INFLATION CUMULÉE PAR VILLE DE 2021 À 2023	364
TABLEAU 20.2 : EVOLUTION DE L'INDICE DES PRIX À LA CONSOMMATION DES DIFFÉRENTES RÉGIONS AU COURS DE L'ANNÉE 2023 (BASE 100 ANNÉE 2022)	366
TABLEAU 20.3 : EVOLUTION DE L'INDICE DES PRIX À LA CONSOMMATION DES DIFFÉRENTES RÉGIONS AU COURS DE L'ANNÉE 2023 (BASE 100 ANNÉE 2022)	366
TABLEAU 20.4 : EVOLUTION DE L'INDICE (BASE 100 ANNÉE 2011) DES PRIX DES DIFFÉRENTES RÉGIONS AU COURS DES NEUF PREMIERS MOIS DE L'ANNÉE 2019	367

Graphique1: Evolution du taux d'inflation au Cameroun de 1995 à 2023

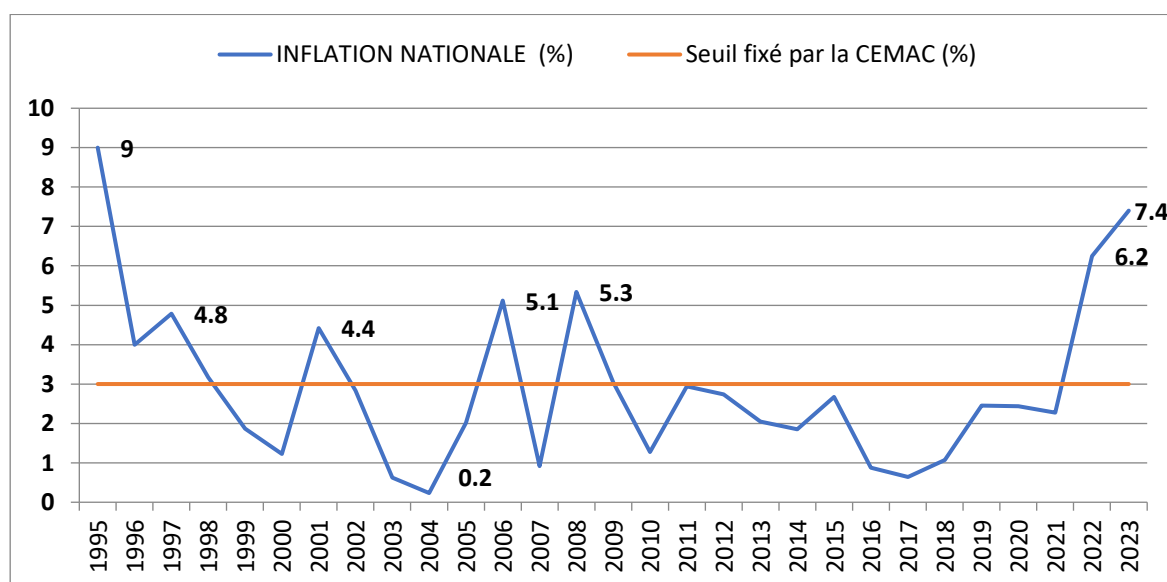

Source : INS/DG

Tableau 20.1 Evolution du taux d'inflation et inflation cumulée par ville de 2021 à 2023

Ville	2021/2020	2022/2021	2023/2022	Cumul
Yaoundé	1,8	6,2	7,3	15,3
Douala	1,9	5,7	7,7	15,3
Maroua	3,2	6,4	7,6	17,2
Bafoussam	2,4	7,3	7,0	16,7
Buéa	1,7	7,1	6,8	15,6
Garoua	2,1	5,4	7,1	14,6
Ebolowa	3,7	5,7	7,3	16,7
Ngaoundéré	1,0	7,4	8,4	16,8

Bertoua	4,4	5,5	8,0	17,9
Bamenda	3,8	6,8	6,0	16,6
Indice Général	2,3	6,3	7,4	16,0

Source : INS/DG

Tableau 20.2 : Evolution de l'Indice des prix à la consommation des différentes régions au cours de l'année 2023 (Base 100 année 2022)

Région	Indice												Année 2023	Variation	
	Janv-23	Févr-23	Mars-23	Avr-23	Mai-23	Juin-23	Juil-23	Aout-23	Sept-23	Oct-23	Nov-23	Déc-23		Année-23/Année-22	Année-22/Année-21
Yaoundé	103,1	105,1	106,1	107,2	107,4	107,5	107,8	108,6	108,7	108,8	108,7	108,8	107,3	7,3	6,2
Douala	104	105	105,8	106,6	107,2	107,8	108,2	109	109,4	109,8	109,8	109,7	107,7	7,7	5,7
Maroua	103	103,7	104,8	105,7	106,6	108,8	108,4	109,4	110,1	110,3	109,9	110	107,6	7,6	6,4
Bafoussam	104,2	105,8	105,9	106,1	106,3	106,9	107,4	108	108,2	108,2	108,2	109,0	107	7,0	7,3
Buéa	103,1	104,9	105,9	106,3	107,1	107,1	107,8	107,2	108,0	108	108,2	108,7	106,8	6,8	7,1
Garoua	104,5	104,9	105,5	105,6	105,8	107	108,3	108,1	108,5	108,5	109,3	108,7	107,1	7,1	5,4
Ebolowa	103,3	105,4	106,6	106,5	106,8	107,7	108,1	108,4	108,3	108,7	108,3	109,2	107,3	7,3	5,7
Ngaoundéré	102	105,2	105,8	106,0	107,5	109,1	110,4	110,9	110,7	110,3	110,9	111,5	108,4	8,4	7,4
Bertoua	102,7	104,7	106,7	108,6	108,2	108,6	109	110,3	109	109,4	109,1	109,4	108	8,0	5,5
Bamenda	103,5	104,8	105,6	105,8	105,9	105,8	106,3	106,5	106,8	106,7	106,7	107,1	106	6,0	6,8
Indice Général	103,5	105	105,8	106,6	107	107,7	108,1	108,7	108,9	109,1	109,1	109,2	107,4	7,4	6,3

Source : INS/DG

Tableau 20.3 : Evolution de l'Indice des prix à la consommation des différentes régions au cours de l'année 2023 (Base 100 année 2022)

VILLE	Période															Variation (%)	
	ANNEE 2020	2021	Janv-22	Fev 22	Mars-22	Avr-22	Mai-22	Juin-22	Juill-22	Août 2022	Sept-22	Oct-22	Nov-22	Dec 2022	2022	2022/2021	2021/2020
Yaoundé	116,8	118,9	121,2	121,8	122,8	124,3	125,4	126,3	127,3	128,2	128,7	129,2	129,5	130,3	126,3	6,2	1,8
Douala	117	119,2	121,5	122	122,9	124,5	125,3	125,9	126,7	127,4	128	128,4	128,9	129,6	125,9	5,7	1,9
Bafoussam	117,4	120,2	124,9	125,4	125,7	126,7	126,7	127,2	128,3	130,7	132	132,2	133,1	134	128,9	7,3	2,4
Bamenda	119,6	124,1	129,9	128,7	128,5	131,1	131,5	131,6	133,4	133,3	134,8	136,3	135,8	135,8	132,5	6,8	3,8

VILLE	Période															Variation (%)	
	ANNEE 2020	2021	Janv-22	Fev 22	Mars-22	Avr-22	Mai-22	Juin-22	Juill-22	Août 2022	Sept-22	Oct-22	Nov-22	Dec 2022	2022	2022/2021	2021/2020
Garoua	116,5	119	122,8	123	122,8	123,5	124,4	125,2	126,2	127,2	126,8	127,6	127,7	127,9	125,4	5,4	2,1
Maroua	116,3	120	124,1	124,1	124,7	126,5	127,2	127,3	127,4	127,7	129,7	129,7	132,1	131,9	127,7	6,4	3,2
Ngaoundéré	115,1	116,2	119,1	121,9	123,5	124,1	125,3	125	125	126,2	126,6	126,6	127	126,7	124,8	7,4	1
Bertoua	122,3	127,6	128,5	129,8	130,4	130,1	131	131,1	132,7	135,7	138,1	140,6	143,2	144,4	134,6	5,5	4,4
Buéa	123,1	125,2	128,4	130	130,4	132,3	133,3	133,6	134,8	137	137,5	136,5	137,1	138,1	134,1	7,1	1,7
Ebolowa	117,6	122	126,3	125,9	128,3	127,8	127,9	127	127,1	128,3	129,2	130,6	134,3	134,3	128,9	5,7	3,7
National	117,7	120,3	123,5	124	124,7	126,1	126,9	127,4	128,3	129,4	130,2	130,6	131,3	131,9	127,9	6,3	2,3

Source : INS/DG

Tableau 20. 4 : Evolution de l'Indice (Base 100 année 2011) des prix des différentes régions au cours des neuf premiers mois de l'année 2019

Ville	Jan à Sept-17	Jan à Sept 18	Janv-19	Févr-19	Mars-19	Avr-19	Mai-19	Juin-19	Juil-19	Août-19	Sept-19	Jan à Sept-19
Yaoundé	110,6	111,5	112,8	113,7	113,8	114,1	114,3	114,6	114,7	114,8	115	114,2
Douala	110,9	111,2	112,9	113,1	113,7	114,1	114,2	114,4	114,4	114,7	114,9	114
Bafoussam	110,5	110,8	112,9	113	113,4	113,7	113,4	113,3	113,8	114,7	115,1	113,7
Bamenda	110,4	110,7	115,3	115,5	116,1	116,5	117	117,2	117,1	117,4	117,4	116,6
Garoua	109,6	111,2	112,5	112,3	111,7	112,2	112,7	112,6	113,7	113,9	114,3	112,9
Maroua	110,6	111,9	110,9	110,2	111,1	111,2	111,7	112,9	113,4	113,3	113,6	112
Ngaoundéré	108,4	109,8	111,2	112,1	111,9	112	112,1	112	112,9	112,4	112,8	112,2
Bertoua	112,1	115,2	117,6	117,4	117,6	118,5	117,6	117,5	117,6	117,9	117,9	117,7
Buéa	112,3	114,6	116,1	116,6	118,4	119,5	118,7	118,2	119,3	119,2	119,1	118,3
Ebolowa	113,2	113,6	116,1	116,6	117,5	117	117,1	116	116,4	116,4	116,3	116,6
National	110,8	111,7	113,3	113,6	114,1	114,5	114,5	114,7	115	115,2	115,3	114,5

Source : INS/DG

CHAPITRE 21: TRANSPORTS ET TRAVAUX PUBLICS

21.1 Présentation

Ce chapitre présente les données sur le transport, notamment les différents titres ainsi que les recettes générées en 2019 d'une part et l'état du réseau routier de la Région d'autre part.

En 2019, 15 181 candidats ont été présents aux sessions ordinaires de l'examen du permis de conduire à l'Ouest. Parmi ces candidats, 11 659, soit 76,79% ont sollicité le permis B. Les recettes générées par les délivrances des cartes grises sont de 54 824 000F CFA en 2019. La Région de l'Ouest compte 59 agences de voyages parmi lesquelles 19 agences pour le Département de la Mifi et 16 pour le département de la Menoua.

Le réseau routier de la région est constitué de 659 980 Km de route dont 40 976 Km de routes régionales bitumées et 10 030 Km de routes communales bitumées.

21.1 Méthodologie

L'exploitation des rapports d'activités de l'année 2016 des Délégations Régionales du Ministère des transports et du Ministère des Travaux public de l'Ouest constitue la méthodologie utilisée.

21.3 Sources de documentation

Les données de ce chapitre sont tirées des rapports d'activités de l'année 2020 de la Délégation Régionale du Ministère des transports et de l'année 2022 de la Délégation Régionale du Ministère des travaux publics.

21.4 Liste des tableaux

TABLEAU 21.1: NOMBRE DE TITRES DE TRANSPORT DÉLIVRÉS 2019	369
TABLEAU 21.2 : AUTRES TITRES DE TRANSPORTS EN 2019	369
TABLEAU 21.3 : PERMIS DE CONDUIRE EN 2019	369
TABLEAU 21.4 : NOMBRE DE CANDIDATS À L'EXAMEN DU PERMIS DE CONDUIRE SESSION 2019	370
TABLEAU 21.5 : RÉCAPITULATIF DES PERMIS DE CONDUIRE (EN NOMBRE) DANS LA RÉGION DE L'OUEST ET AU CAMEROUN, 2016-2020	370

TABLEAU 21.6 : RÉCAPITULATIF DES AUTO-ÉCOLES DE LA RÉGION DE L'OUEST PAR DÉPARTEMENT, EN 2019.....	370
TABLEAU 21.7: RÉCAPITULATIF DES AGENCES DE VOYAGES DE LA RÉGION DE L'OUEST EN 2019	372
TABLEAU 21.8: RÉCAPITULATIF DES AGENCES DE VOYAGES DE LA RÉGION DE L'OUEST EN 2020	373
TABLEAU 21.9: RÉCAPITULATIF DES AGENCES DE VOYAGES DE LA RÉGION DE L'OUEST EN 2022	374
TABLEAU 21.10: DONNÉES STATISTIQUES RECHERCHÉES POUR L'ANNÉE 2022	375
TABLEAU 21.11: RÉSEAU ROUTIER PAR DÉPARTEMENT DANS LA RÉGION DE L'OUEST EN 2022	375

Tableau 21.1: Nombre de titres de transport délivrés 2019

NATURE DES TITRES DE TRANSPORTS	01/01/2019 AU 31/12/2019	
	NBRE	RECETTES
CARTES BLEUES VOITURES	2 726	40 890 000
LICENCES VOITURES	200	2 325 000
LICENCES MOTOS	21	157 500
CARTES BLEUES MOTOS	1	7 500
CARTES GRISES VOITURES	1 865	50 419 000
CARTES GRISES MOTOS	3 164	9 492 000
TOTAUX	7 977	103 291 000

Source : DR-MINTRANS/Ouest

Tableau 21.2 : Autres titres de transports en 2019

NATURE DES TITRES DE TRANSPORTS	01/01/2019 AU 31/12/2019	
	NBRE	RECETTES
CERTIFICATS DE VISITE TECHNIQUE	1 254	1 254 000
TAXE A CYCLE	96	48 000
AMENDES PSR	2	53 600
AUTORISATIONS SPACIALES	7	350 000
TOTAUX	1 359	1 705 600

Source : DR-MINTRANS/Ouest

Tableau 21.3 : Permis de conduire en 2019

NATURE (Permis de conduire)	01/01/2019 AU 31/12/2019	
	NBRE	RECETTES
NOUVEAUX	4462	22 310 000
RENOUVELLEMENTS	411	2 055 000
DUPLICATATS	421	2 105 000

TOTAUX	5 294	26 470 000
---------------	-------	------------

Source : DR-MINTRANS/Ouest

Tableau 21.4 : Nombre de candidats à l'examen du permis de conduire session 2019

Département	A	B	C	D	E	G	T	FB	total
Mifi	326	3171	421	87	131	119	54	1	4310
Haut-Nkam	79	542	82	17	10	8	0	0	738
Nde	45	873	116	29	27	25	0	0	1115
Hauts-Plateaux	134	803	244	54	67	75	0	0	1377
Koung-Khi	80	1478	101	8	4	1	0	0	1672
Menoua	199	1629	87	24	20	17	0	0	1976
Noun	113	1052	198	45	8	25	0	0	1441
Bamboutos	180	2111	188	60	13	0	0	0	2552
Totaux	1156	11659	1437	324	280	270	54	1	15181

Source : DR-MINTRANS/Ouest

Tableau 21.5 : Récapitulatif des permis de conduire (en nombre) dans la Région de l'Ouest et au Cameroun, 2016-2020

ANNEE	2016	2017	2018	2019	2020
OUEST	11587	10922	9830	11804	12956
CAMEROUN	144796	119427	117261	125755	128606

Source : Annuaire Statistique/ MINTRANS

Tableau 21.6 : Récapitulatif des Auto-écoles de la Région de l'Ouest par Département, en 2019

Département	Mifi	Hauts-Plateaux	Koung-Khi	Nde	Noun	Haut-Nkam	Menoua	Bamboutos
DESIGNATION DE L' AUTO-ECOLE	(30 Auto-écoles)	(2 Auto-école)	(3 Auto-écoles)	(4 Auto-écoles)	(9 Autos-écoles)	(4 Auto-écoles)	(5 Auto-écoles)	(5 Auto-écoles)
	ULTRA MORDERNE	AMERICAIN PLUS	BINAM	PEUPLE	SAVOIR-FAIRE	SA'WA	PRESTIGE	AVENIR
	FRANCAISE	I.T.G.E.S	ITGES	CARINTHON	ESPERANCE	LA GRACE	LE KREMLIN	ESPERANCE
	SIMO		AMERICAIN PLUS	EUROPEENNE	ITGES	DJENA	NGUIMATSA	EMERGENCE
	PRESTIGE			ITGES	COURTOISIE	DEUDJIEU	HYACINTH	NOVA-STYLE
	BINAM PLUS				SOLIDARITE	SA'WA	PRUDENCE	REGIONALE

Département	Mifi	Hauts-Plateaux	Koung-Khi	Nde	Noun	Haut-Nkam	Menoua	Bamboutos
	LA COLOMBE				NATIONS MODERNES			
	AS DU VOLANT				ITGES			
	ST-JOSEPH				SIMO			
	BILINGUE				MERIDIENNE			
	ROYAL							
	CARINTHON							
	LA REINE							
	LA COMPETENCE							
	AMERICAINNE							
	ESPERANCE							
	AU JOUR LE JOUR							
	ROUSSEAU							
	AMERICAIN PLUS							
	LA DESTINEE							
	TOUT DROIT							
	I.T.G.E.S							
	KASSAP							
	BRESILIENNE							
	LEADER							
	DES MONTAGNES							
	SAINT-ANDRE							
	SAMANTHA							
	VISION							

Tableau 21.7: Récapitulatif des Agences de voyages de la Région de l'Ouest en 2019

Département	Mifi	Noun	Bamboutos	Haut-Nkam	Ndé	Ménoua	Hauts - plateaux	Koung-Khi
Agences de Voyages	(19 Agences de voyages)	(11 Agences de voyages)	(3 Agences de voyages)	(5 Agences de voyages)	(5 Agences de voyages)	(16 Agences de voyages)	(0 Agence de voyages)	(0 Agence de voyage)
	BINAM VOYAGES	AVENIR DU NOUN	LE POLYGLOTTE	AVENIR DU HAUT NKAM	CHARTER EXPRESS VOYAGES	GENERAL EXPRESS VOYAGES		
	GRAND OUEST EXPRESS	BUTSI PLUS VOYAGES	AMOUR MEZAM	CHARTER VOYAGES	SOCIETE NOBLE SSE VOYAGES	GRAND OUEST VOYAGES		
	GENERAL EXPRESS	CAMEXC O LINE	GENERAL EXPRESS VOYAGES	PAPA GASSI	NDE ALLINE S VOYAGES	TRESOR VOYAGES		
	FERIC VOYAGES	DIDANGO VOYAGES		BEKO VOYAGE	AVENIR DU NDE	CAMARADES EXPRESS		
	SUPER GRAND MIFI VOYAGES	ELEGANCE DU NOUN		MARYLAND	PACIFIC EXPRESS VOYAGES	MENOUA VOYAGES		
	INTERNATIONAL	EMERGENCE DU NOUN				INTERNATIONAL VOYAGES		
	PACIFIC VOYAGES	INTER CITY EXPRESS				FODEM VOYAGES		
	TRESOR VOYAGES	LINDA VOYAGES				NDAH-NDEM EXPRESS		
	NOBLESSE VOYAGE	SUPER CONFORT				MAZI EXPRESS		
	AVENIR VOYAGE	MAYO BANYO				DIAMOND TRAVEL		
	SUPER SALAMOUN VOYAGES	TRESOR				AVENIR MENOUA		
	SUPER GRAND MIFI VOYAGE PLUS	AVENIR DU NOUN				NTEUH-NDEM		

Département	Mifi	Noun	Bamboutos	Haut-Nkam	Ndé	Ménoua	Hauts-plateaux	Koung-Khi
	MAYO BANYO	BUTSI PLUS VOYAGES				AJOUH-NDEM		
	TCHIGABA VOYAGE					GRAND MENOUA		
	NARRAL VOYAGE					DSCHANG EXPRESS		
	CONTINENTAL					KWEH-NDEM		
	AMOUR MEZAM							
	MOGHAMO							
	GLOBAL VOYAGE							

Tableau 21.8: Récapitulatif des Agences de voyages de la Région de l'Ouest en 2020

Département	Mifi	Noun	Bamboutos	Haut-Nkam	Ndé	Ménoua	Hauts-plateaux	Koung-Khi
Nombre d'agence	(19 Agences de voyages)	(11 Agences de voyages)	(3 Agences de voyages)	(5 Agences de voyages)	(5 Agences de voyages)	(16 Agences de voyages)	(0 Agence de voyages)	(0 Agence de voyage)
Agences de Voyages	BINAM VOYAGES	AVENIR DU NOUN	LE POLYGLOTTE	AVENIR DU HAUT NKAM	CHARTER EXPRESS VOYAGES	GENERAL EXPRESS VOYAGES		
	GRAND OUEST EXPRESS	BUTSI PLUS VOYAGES	AMOUR MEZAM	CHARTER VOYAGES	SOCIETE NOBLESSE VOYAGES	GRAND OUEST VOYAGES		
	GENERAL EXPRESS	CAMEXCO LINE	GENERAL EXPRESS VOYAGES	PAPA GASSI	NDE AILINES VOYAGES	TRESOR VOYAGES		
	FERIC VOYAGES	DIDANGO VOYAGES		BEKO VOYAGE	AVENIR DU NDE	CAMARADES EXPRESS		
	SUPER GRAND MIFI VOYAGES	ELEGANCE DU NOUN		MARYLAND	PACIFIC EXPRESS VOYAGES	MENOUA VOYAGES		
	INTERNATIONAL	EMERGENCE DU NOUN				INTERNATIONAL VOYAGES		
	PACIFIC VOYAGES	INTER CITY EXPRESS				FODEM VOYAGES		
	TRESOR VOYAGES	LINDA VOYAGES				NDAH-NDEM EXPRESS		
	NOBLESSE VOYAGE	SUPER CONFORT				MAZI EXPRESS		
	AVENIR VOYAGE	MAYO BANYO				DIAMOND TRAVEL		
	SUPER SALAMOUN VOYAGES	TRESOR				AVENIR MENOUA		
	SUPER GRAND MIFI VOYAGE PLUS	AVENIR DU NOUN				NTEUH-NDEM		

Département	Mifi	Noun	Bamboutos	Haut-Nkam	Ndé	Ménoua	Hauts-plateaux	Koung-Khi
	MAYO BANYO	BUTSI PLUS VOYAGES				AJOUH-NDEM		
	TCHIGABA VOYAGE					GRAND MENOUA		
	NARRAL VOYAGE					DSCHANG EXPRESS		
	CONTINENTAL					KWEH-NDEM		
	AMOUR MEZAM							
	MOGHAMO							
	GLOBAL VOYAGE							

Source : DR-MINTRANS/OU

Tableau 21.9: Récapitulatif des Agences de voyages de la Région de l'Ouest en 2022

Département	Mifi	Noun	Bamboutos	Haut-Nkam	Ndé	Ménoua	Hauts-plateaux	Koung-Khi
Nombre d'Agences de voyages	(19 Agences de voyages)	(11 Agences de voyages)	(3 Agences de voyages)	(5 Agences de voyages)	(5 Agences de voyages)	(16 Agences de voyages)	(0 Agence de voyages)	(0 Agence de voyage)
Agences de Voyages	BINAM VOYAGES	AVENIR DU NOUN	LE POLYGLOTTE	AVENIR DU HAUT NKAM	CHARTER EXPRESS VOYAGES	GENERAL EXPRESS VOYAGES		
	GRAND OUEST EXPRESS	BUTSI PLUS VOYAGES	AMOUR MEZAM	CHARTER VOYAGES	SOCIETE NOBLESSE VOYAGES	GRAND OUEST VOYAGES		
	GENERAL EXPRESS	CAMEXCO LINE	GENERAL EXPRESS VOYAGES	PAPA GASSI	NDE AILINES VOYAGES	TRESOR VOYAGES		
	FERIC VOYAGES	DIDANGO VOYAGES		BEKO VOYAGE	AVENIR DU NDE	CAMARADES EXPRESS		
	SUPER GRAND MIFI VOYAGES	ELEGANCE DU NOUN		MARYLAND	PACIFIC EXPRESS VOYAGES	MENOUA VOYAGES		
	INTERNATIONAL	EMERGENCE DU NOUN				INTERNATIONAL VOYAGES		
	PACIFIC VOYAGES	INTER CITY EXPRESS				FODEM VOYAGES		
	TRESOR VOYAGES	LINDA VOYAGES				NDAH-NDEM EXPRESS		
	NOBLESSE VOYAGE	SUPER CONFORT				MAZI EXPRESS		
	AVENIR VOYAGE	MAYO BANYO				DIAMOND TRAVEL		
	SUPER SALAMOUN VOYAGES	TRESOR				AVENIR MENOUA		
	SUPER GRAND MIFI VOYAGE PLUS	AVENIR DU NOUN				NTEUH-NDEM		
	MAYO BANYO	BUTSI PLUS VOYAGES				AJOUH-NDEM		
	TCHIGABA VOYAGE					GRAND MENOUA		

Département	Mifi	Noun	Bamboutos	Haut-Nkam	Ndé	Ménoua	Hauts-plateaux	Koung-Khi
	NARRAL VOYAGE					DSCHANG EXPRESS		
	CONTINENTAL					KWEH-NDEM		
	AMOUR MEZAM							
	MOGHAMO							
	GLOBAL VOYAGE							

Source : DR-MINTRANS/OU

Tableau 21.10: Données statistiques recherchées pour l'année 2022

No	Désignation	
1	Routes Nationales Bitumées	35362
2	Routes Régionales Bitumées	40976
3	Routes Communales Bitumées	10030
4	Routes Bitumées en cours de classement	3020
5	Routes National en terre	/
6	Routes Régionales en terre	114812
7	Routes Communales en terre	455785
8	Routes en terre en cours de classement	/
Total		659985

Source : DR MINTP/OU

Tableau 21.11: Réseau Routier par Département dans la région de l'Ouest en 2022

DEPARTEMENTS	ROUTES NATIONAL ES (KM)	ROUTES REGIONALES (KM)		AUTRES ROUTES (KM)		ROUTES COMMUNALES (KM)		TOTAL ROUTES (KM)
	BITUMEES (KM)	BITUMES (KM)	EN TERRE (KM)	BITUMES (KM)	EN TERRE (KM)	BITUMES (KM)	EN TERRE (KM)	
BAMBOU OS	44	0	91	0	0	0	1130	1265
HAUT-NKAM	45,7	22	164	0	0	0	315,85	547,55
HAUTS-PLATEAUX	29,44	96,70	69,51	30,2	1	0	617	843,85
KOUNG-KHI	32,3	31,70	65,2	0	0	33,5	288,95	451,65
MENOUA	0	94,44	210,6	0	0	15	640,1	960,14
MIFI	0	53,30	0	0	0	0	221,25	274,55
NDE	53,61	39,62	120,11	0	0	51,8	363,5	628,64
NOUN	115,57	0	427,7	0	0	0	292	835,27
SUBDIVISION DE FOUMBOT	33	72	0	0	0	0	689,2	794,2
TOTAL	353,62	409,76	1148,12	30,20	1	100,3	4557,85	6600,85

CHAPITRE 22: POSTES ET TELECOMMUNICATIONS

22.1 Présentation

Ce chapitre porte sur les données relatives aux postes et télécommunications dans la Région de l'Ouest. Il présente dans un premier temps les statistiques relatives à la poste et au trafic des colis, ensuite l'offre des télécommunications et enfin les chaînes de radios et télévisions émettant dans la Région.

En 2022, la Région de l'Ouest compte 31 bureaux de poste avec 6450 boîtes postales ouvertes. On y trouve 48 chaînes de radios et 07 chaînes de télévision. Le trafic des courriers est effectué par la CAMPOST et 11 autres opérateurs privés. Les offres de téléphonie mobile et d'internet sont assurées par 03 opérateurs de téléphonie qui sont CAMTEL, MTN, NEXTTEL et ORANGE.

22.2 Méthodologie

La méthodologie utilisée pour la rédaction de ce chapitre consiste à l'exploitation des rapports d'activités des années 2020 à 2022 des Délégations Régionales du Ministère des Postes et Télécommunication, du MINCOM, et des représentations Régionales de la CAMPOST et de la CAMTEL de l'Ouest.

22.3 Sources de documentation

Les données de ce chapitre sont tirées des rapports d'activités des années 2020 à 2022 fournis par les Délégations Régionales des Ministères des postes et Télécommunications, du MINCOM, puis des représentations Régionales de la CAMTEL et de la CAMPOST.

22.4 Liste des tableaux

TABLEAU 22.1 STATISTIQUES SUR LES INFRASTRUCTURES DE POSTE ET DE TÉLÉCOMMUNICATIONS DISPONIBLES EN 2022	377
TABLEAU 22.2 : OFFRE INTERNET DANS LA RÉGION DE L'OUEST EN 2022	377
TABLEAU 22.3 : DISTRIBUTION DE LA FIBRE OPTIQUE DANS LA RÉGION DE L'OUEST EN 2022	378
TABLEAU 22.4 : RÉPARTITION DES TÉLÉCENTRES COMMUNAUTAIRES POLYVALENTS DANS LA RÉGION DE L'OUEST EN 2022	379
TABLEAU 22.5 FRÉQUENCES ET STATUT DES CHAINES DE RADIOS ÉMETTANT DANS LA RÉGION DE L'OUEST EN 2022	379
TABLEAU 22.6 FRÉQUENCES ET STATUT DES CHAINES DE TÉLÉVISIONS ÉMETTANT DANS LA RÉGION DE L'OUEST	383
TABLEAU 22.7 STATISTIQUES SUR LES TRAFICS (ENTRÉS/SORTIS) DES COLIS PAR LES OPÉRATEURS PRIVÉS DE LA RÉGION EN 2022	383
TABLEAU 22.8 STATISTIQUES SUR LES TRAFICS (ENTRÉS/SORTIS) DES COLIS PAR LA CAMPOST DE LA RÉGION EN 2022	384
TABLEAU 22.9 : STATISTIQUES SUR LES FOURNISSEURS D'ACCÈS À INTERNET EN 2022	386

Tableau 22.1 Statistiques sur les infrastructures de poste et de télécommunications disponibles en 2022

DEPARTEMENTS	MIFI	MENOUA	NDE	NOUN	BAMBOUTOS	HAUT-NKAM	HAUTS-PLATEAUX	KOUNG-KHI	TOTAL
BUREAUX DE POSTE	4	4	3	8	3	4	3	2	31
BOITES POSTALES	2030	700	602	1250	600	704	350	250	6486
MACHINES A AFFRANCHIR	8	1	1	1	0	0	0	0	11
COFFRES- FORTS	7	5	5	9	4	5	3	2	40
VEHICULES	3	0	0	0	0	0	0	0	3
MOTOS	2	1	1	2	1	1	0	1	9

Source : DR-CAMPOST/OU

Tableau 22.2 : Offre internet dans la Région de l'Ouest en 2022

N°	OFFRES	CAMTEL	NEXTEL	MTN	ORANGE
1	Nombre d'abonnés	1155	//	//	//

N°	OFFRES	CAMTEL	NEXTEL	MTN	ORANGE
	ADSL				
2	Nombre d'abonnés internet (RTC)	41	//	//	//
3	Nombre d'abonnés WIRELESS	21	//	//	//
4	Nombre d'abonnés internet CT phone	//	//	//	//
5	Nombre d'abonnés VSAT internet	87	//	//	//
6	Nombre d'abonnés LS internet	82	//	//	//
7	Nombre d'abonnés SAT et circuit loué	//	//	//	//
8	Nombre d'abonnés CDMA (CDMA 1X et EVDO)	//	//	//	//
9	Nombre d'abonnés WIMAX	//	//	//	//
10	Nombre d'abonnés GPRS/EDGE	//	192 365/33421	819 830	//
11	Taux de pénétration internet (%)	//	69	74,10	//
12	Taux de couverture internet (%)	//	30	99,59	//

Source : DR-CAMPOST/OU

Tableau 22.3 : Distribution de la fibre optique dans la Région de l'Ouest en 2022

N°	F.O	CAMTEL		NEXTEL		MTN		ORANGE	
		Longueur	brins	Longueur	brins	Longueur	brins	Longueur	brins
1	Linéaire F.O urbaine en KM								
		12	18-24-96	47,72	12	22,2	24	//	//
2	Linéaire F.O transport en KM								
		215	18-24-96	//	//	296	2	//	//
3	Backbone optique urbaine en KM								
		18	96	//	//	14,1	96	//	//

Source : DR-CAMPOST/OU

Tableau 22.4 : répartition des Téléc centres communautaires polyvalents dans la région de l'ouest en 2022

N°	LIEU	ARRONDISSEMENT	DEPARTEMENT	OBSERVATIONS
1	BAYANGAM	BAYANGAM	KOUNG-KHI	1
2	BAZOU	BAZOU	NDE	1
3	BAPA	BANGOU	HAUTS-PLATEUX	1
4	BATIE	BATIE	HAUTS-PLATEAUX	1
5	NEWTOWN FOTO	DSCHANG	MENOUA	1
6	FOMOPEA	FOKOUÉ	MENOUA	1
7	FONGO TONGO	FONGO TONGO	MENOUA	1
8	NKONG-NI	NKONG-ZEM	MENOUA	1
9	BALESSING	PENKA MICHEL	MENOUA	1
10	BANSOA	PENKA MICHEL	MENOUA	EN COURS
11	MAGBA	MAGBA	NOUN	1
12	BAGANG	BATCHAM	BAMBOUTOS	1
13	BAKOU	BAKOU	HAUT-NKAM	1
14	MBOEBO	KEKEM	HAUT-NKAM	1
15	FOYEMTCHA	KEKEM	HAUT-NKAM	EN COURS

Source : DR-MINPOSTEL/OU

Tableau 22.5 fréquences et statut des chaînes de radios émettant dans la région de l'ouest en 2022

N°	DENOMINATIONS	DEPARTEMENT	ARRONDISSEMENT	LOCALITES	STATUTS	FREQUENCES	CONTACTS
1	CRTV-OUEST	MIFI	BAFOUSSAM I	CENTRE ADMINISTRATIF	Publique	93.5MHZ	Tel 633 44 12 96 BP : 970 Bafoussam
2	POALA FM	MIFI	BAFOUSSAM I	BRASSERIE	Publique	104.7 MHZ	Tel : 233 44 43 56/ 699 87 53 67 BP : 970 Bafoussam
3	RADIO BATCHAM	MIFI	BAFOUSSAM I	TAMDJA	Privée	96.7 MHZ	Tel : 699 87 53 66 BP : 116 Batcham
4	RADIO BONNE NOUVELLE	MIFI	BAFOUSSAM I	BANENGO	Religieuse	97.9 MHZ	Tel 233 44 33 39/ 699 93 09 32, BP : 709 Bafoussam
5	RADIO STAR	MIFI	BAFOUSSAM II	TYO VILLE	Privée	95.5 MHZ	695 14 56 39 / 696 32 34 27
6	RADIO COMMUNAUTAIRE DE BAFOUS	MIFI	BAFOUSSAM II	BALENG	Communautaire	94.3 MHZ	Tel : 699 13 65 85, BP : 79 Bafoussam

N°	DENOMINATIONS	DEPARTEMENT	ARRONDISSEMENT	LOCALITES	STATUTS	FREQUENCES	CONTACTS
	SAM II						
7	VOX ECCLESIAE	MIFI	BAFOUSSAM II	CATHEDRALE	Religieuse	93.7 MHZ	233 44 18 66 / 656 82 22 04
8	RADIO DUNAMIS FM	MIFI	BAFOUSSAM I		Religieuse	94.0 MHZ	Tel 655 28 57 28, BP : 15691 Yaoundé
9	RADIO SITE DAR	HAUT-NKAM	BAFANG	BAFANG	Communautaire	98.8 MHZ	675 81 91 28 / 675 43 60 00
10	RADIO FLAMBEAU BANKA	HAUT-NKAM	BANKA	BANKA	Communautaire	91.5 MHZ	BP : 120 Bafang
11	RADIO COMMUNAUTE FOTOUNI	HAUT-NKAM	FOTOUNI	FOTOUNI	Communautaire	94.0 MHZ	Tel : 694 27 14 80 / 671 43 96 51 BP : 260 Bafang
12	RADIO TIEMENSIANTOU RELAIS	HAUT-NKAM	BAFANG	BAFANG	Privée	90.5 MHZ	677 79 20 86
13	RADIO COMMUNAUTE CADEF	HAUT-NKAM	BANA	BANA	Communautaire	105.5 MHZ	Tel:699 62 19 15 / 699 77 13 64, BP : 1984 Yaoundé
14	RADIO COMMUNAUTE DES HAUTS-PLATEAUX	HAUTS-PLATEAUX	BAHAM	BAHAM	Communautaire	98.0 MHZ	677 67 59 34 / 694 94 43 48
15	RADIO NGIE-LAH	MENOUA	DSCHANG	FOTO	Communautaire	104.25 MHZ	Tel : 233 02 93 59 / 696 23 16 17 BP : 345 Dschang
16	RADIO NKWALAH	MENOUA	DSCHANG	DSCHANG	Privée	100.0 mhz	697 71 67 01
17	RADIO CAMPUS	MENOUA	DSCHANG	DSCHANG	Thématique-éducative	95.1 MHZ	BP : 96 Dschang
18	RADIO YEMBA	MENOUA	DSCHANG	DSCHANG	Communautaire	98.0 MHZ	677 18 07 87

N°	DENOMINATIONS	DEPARTEMENT	ARRONDISSEMENT	LOCALITES	STATUTS	FREQUENCES	CONTACTS
19	RADIO MEDUMBA	NDE	BAGANGTE	BAGANGTE	Communaire	100.0 MHZ	699 50 50 77
20	RADIO COMMUNAIRE DU NOUN	NOUN	FOUMBAN	FOUMBAN	Communaire	104.0 MHZ	222 23 95 80
21	PUAKON RADIO AND COMMUNICATION	NOUN	FOUMBAN	FOUMBAN	Privée	98.5 MHZ	695 55 89 82
22	RADIO SONORE DE KOUPTAMO	NOUN	FOUMBOT	FOUMBOT	Communaire	102.3 MHZ	694 45 90 38
23	RUNA FM	MIFI	BAFOUSSAMI	4e CARREFOUR EVECHE	Privée	102.0 MHZ	699 54 80 61
24	RADIO NGUIEMBOO	BAMBOUTOS	BATCHAM	BATCHAM	Communaire	92.5 MHZ	699 96 61 31
25	RADIO NKUMMEBWO	NDE	BAGANGTE	BAGANGTE	Religieuse	103.5 MHZ	699 54 80 61
26	RADIO BANSOA UNIVERSITE	MENOUA	PENKAMICHEL	BANSOA	Thématique-Educative	106.0 MHZ	699 56 40 98
27	RADIO COMMUNAIRE FOMOPEA	MENOUA	FOKOUE	FOMOPEA	Communaire	//	//
28	FOSIC FM	HAUTS-PLATEAUX	BANGOU	BANGOU	Privée	92.0 MHZ	696 94 52 54 / 674 75 55 54
29	RADIO COMMUNAIRE BAMOUGOUM	MIFI	BAFOUSSAM III	KONGSO	Communaire	94.3 MHZ	696 36 65 73
30	RADIO	MIFI	BAFOUSS	CHEFFERIE	Communaire	95.5	699 52 57 72

N°	DENOMINATIONS	DEPARTEMENT	ARRONDISSEMENT	LOCALITES	STATUTS	FREQUENCES	CONTACTS
	COMMUNAUTAIRE FUSSEP		AMI	BAFOUSSAM	unicipale	MHZ	
31	NGANTE FM	NDE	BAGANGTE	BAGANGTE	Communale	92.70 MHZ	699 52 57 72
32	SAVANA FM	NOUN	FOUMBAN	FOUMBAN	Privée	92.70 MHZ	699 90 97 59
33	LA VOIX DE LA PLAINE	NOUN	MAGBA	MAGBA	Communale	96.75 MHZ	699 95 21 17
34	RADIO BAFUNG	BANBOUTOS	BABADJOU	BABADJOU	Communale	103.0 MHZ	690 76 66 21 / 676 69 96 60
35	RADIO COMMUNAUTAIRE DES GRASSFIELD	NOUN	FOUMBOT	FOUMBOT	Communale	96.2 MHZ	699 18 89 68 / 653 87 77 55
36	RADIO BANGANG EMERGENCE	BANBOUTOS	BATCHAM	BANGANG	Communale	99.5 MHZ	699 54 80 48
37	RADIO LUMENGENTIUM	HAUT-NKAM	BAFANG	BAFANG	Religieuse	95.4 MHZ	243 48 71 35
38	LA VOIX DES MONTAGNES	NDE	BAGANGTE	BAGANGTE	Educative	106.1 MHZ	//
39	RADIO ACFED FM	NDE	BAGANGTE	BAGANGTE	Communale	97.1 MHZ	//
40	RADIO BADIANGSEU	NDE	BAGANGTE	BADIANGSEU	Commerciale	//	697 58 50 67
41	RADIO SOBTIEU FM	NDE	TONGA	TONGA	Commerciale	//	690 57 10 09
42	DIASPORAFM	NDE	BAMENA	BAMENA	Commerciale	95.0 MHZ	699 57 10 09
43	LA VOIX DES MONTS	BANBOUTOS	MBOUDA	MBOUDA	Commerciale	//	//
44	RADIO AGAPE	BANBOUTOS	MBOUDA	MBOUDA	Religieuse	//	679 33 82 37

N°	DENOMINATIONS	DEPARTEMENT	ARRONDISSEMENT	LOCALITES	STATUTS	FREQUENCES	CONTACTS
45	ASSOCIATIVE RADIO FM	NOUN	FOUMBOT	FOUMBOT	Commerciale	//	655 00 00 65
46	BANJOUN FM	KOUNG-KHI	POMOUGNE	BANDJOUN	Commerciale	//	675 57 30 29
47	FAMLENG RADIO	KOUNG-KHI	POMOUGNE	BANDJOUN	Commerciale	//	675 57 30 29
48	BANDJOUN RADIO	KOUNG-KHI	POMOUGNE	BANDJOUN	Commerciale	//	675 57 30 29

Source : DR MINCOM/OU

Tableau 22.6 fréquences et statut des chaînes de télévisions émettant dans la région de l'ouest

N°	DENOMINATIONS	DEPARTEMENT	ARRONDISSEMENT	LOCALISATION	STATUTS	CONTACTS
1	VINO TV	MIFI	BAFOUSSAM II	BAFOUSSAM	GENERALISTE	695 14 28 79
2	NGENDUNKOYE TELEVISION (NGTV)	MIFI	BAFOUSSAM II	BAFOUSSAM	GENERALISTE	Tel : 695 62 26 01 ; BP : 1209 Bafoussam
3	UNIVERS SOCIAL TV	NOUN	FOUMBAN	FOUMBAN	GENERALISTE	//
4	CANAL MÔM TV	NOUN	FOUMBAN	FOUMBAN	GENERALISTE	677 51 48 69
5	BCTV	MENOUA	DSCHANG	DSCHAND	GENERALISTE	679 33 82 37
6	NOUN INFOS SOLIDARITE 19	NOUN	FOUMBAN	FOUMBAN	GENERALISTE	699 58 05 52
7	BANDJOUN TV	KOUNG-KHI	POMOUGNE	DANDJOUN	GENERALISTE	675 57 30 29

DR MINCOM/OU

Tableau 22.7 Statistiques sur les trafics (entrés/sortis) des colis par les opérateurs privés de la région en 2022

N°	Opérateurs	Volume du courrier envoyé
1	GENERAL VOYAGES	87 150
2	BINAM VOYAGES	5 391
3	MTA TXL	250
4	SOLEX	1 443
5	AVENIR VOYAGES	9 527
6	DHL	1 034

7	NOBLESSE VOYAGES	656
8	TRESOR VOYAGES	9 293
9	ESICO	/
10	TOURISTIQUE LOGISTIQUE	126
11	FLEXI-LOGISTICS	

Source : DR-MINPOSTEL/OU

Tableau 22.8 Statistiques sur les trafics (entrés/sortis) des colis par la CAMPOST de la région en 2022

DÉSIGNATIONS	VALEURS	Observations
Boîtes attribuées	4 698	Le courrier reçu (tout régime confondu) représente plus de 2/3 du courrier expédié (tout régime confondu). Par ailleurs on observe un faible nombre de colis expédiés ou reçus, ce qui laisse croire que ce pan du service est plus sollicité chez les concurrents notamment les opérateurs privés en national et DHL en international. Par contre on peut se satisfaire du volume de l'envoi EMS en national, cet acquis doit être maintenu et amélioré, non seulement en promouvant davantage ledit service auprès des entreprises et particuliers, mais en apportant un plus d'innovation pour susciter un peu plus d'engouement de la part des clients.
Boîtes non attribuées	1 710	
Boîtes endommagées	210	
Total des boîtes postales	6 618	
TOTAL DES BP INSTALLÉES DANS LA RÉGION	6 618	
M.A au bureau	5	
M.A des Administrations	1	
M.A des Entreprises privées	/	
TOTAL DES M.A DANS LA RÉGION	6	
TOTAL LETTRES REGIME (i) RECUES	38 575	
TOTAL LETTRES REGIME (i) EXPÉDIÉS	18 842	
TOTAL LETTRES REGIME (I) RECUES	15 591	
TOTAL LETTRES REGIME (I) EXPÉDIÉES	3 265	
TOTAL COLIS REGIME (i) RECUS	222	
TOTAL COLIS REGIME (i) EXPÉDIÉS	115	
TOTAL COLIS REGIME (I) RECUS	670	
TOTAL COLIS REGIME (I) EXPÉDIÉS	125	
TOTAL EMS NATIONAL RECUS	2 725	
TOTAL EMS NATIONAL EXPÉDIÉS	876	
TOTAL EMS INTERNATIONAL RECUS	4 551	
TOTAL EMS INTERNATIONAL EXPÉDIÉS	876	
TOTAL COURRIERS (SO) RECUS	5 981	
TOTAL COURRIERS (SO)	/	

DÉSIGNATIONS	VALEURS	Observations
EXPEDIES		

Source : DR-CAMPOST/OU

Tableau 22.9 : Statistiques sur les fournisseurs d'accès à internet en 2022

DEPARTEMENTS	ARRONDISSEMENT	TAUX DE COUVERTURE MOBILE %	TAUX DE COUVERTURE INTERNET %			NIVEAU D'INTERCONNEXION	NIVEAU DES SERVICES ROAMING-IN	VOLUME DE TRAFIC DE CAMTEL FIXE A						N B B T S
				Wifi		//	//	Fixe	CTP hone	M TN	ORANGE	NEXT TEL		
MIFI	BFSM1	100	40			//	//							
	BFSM2	83,82	20			//	//	DND	DND	DND	DND	DND	12	
	BFSM3	99,99	20			//	//							
BAMBOU TOS	Galim	0	0			//	//							
	Batcham	100	0			//	//	DND	DND	DND	DND	DND		
	Mbouda	0	47			//	//						6	
NOUN	Babadjou	92,87	0			//	//							
	Foumban	98,29	30			//	//							
	Foumbot	99,47	20			//	//							
	Bangourain	0	0			//	//	DND	DND	DND	DND	DND	7	
	Malentouen	0	0			//	//							
	Massangam	0	0			//	//							
	Njimom	0	0			//	//							
Koutaba	99,39	0			//	//								

DEPARTEMENTS	ARRONDISSEMENT	TAUX DE COUVERTURE MOBILE %	TAUX DE COUVERTURE INTERNET %		NIVEAU D'INTERCONNEXION	NIVEAU DES SERVICES ROAMING-IN	VOLUME DE TRAFIC DE CAMTEL FIXE A						NBBTS
	Magba	0	0		//	//							
	Kouoptamo	0	0		//	//							
	Bayangam	0	0		//	//							
KOUNG-KHI	Dendeng	0	0		//	//	DND	DND	DND	DND	DND	DND	2
	Poumongne	0	0		//	//							
HAUTS PLATEAU X	Baham	99,44	6		//	//							
	Bamendjou	0	0		//	//							
	Bangou	87,88	0		//	//	DND	DND	DND	DND	DND	DND	6
	Batié	100	0		//	//							
	Bangam	0	0		//	//							
HAUT NKAM	Badenkop	10	0		//	//							
	Bafang	100	40		//	//							
	Bakou	0	0		//	//							
	Bana	100	5		//	//	DND	DND	DND	DND	DND	DND	5
	Bandja	0	0		//	//							
	Banka	0	5		//	//							
	Kekem	99,98	0		//	//							

DEPARTEMENTS	ARRONDISSEMENT	TAUX DE COUVERTURE MOBILE %	TAUX DE COUVERTURE INTERNET %		NIVEAU D'INTERCONNEXION	NIVEAU DES SERVICES ROAMING-IN	VOLUME DE TRAFIC DE CAMTEL FIXE A							NBBTS
MENOUA	Dschang	100	20		//	//								
	Fokoue	10	0		//	//								
	Fongo-Tongo	10	0		//	//	DND	DND	DND	DND	DND	DND	6	
	Nkong-Zem	10	0		//	//								
	Penka-Michel	10	0		//	//								
	Santchou	99,89	0		//	//								
NDE	Bangangté	100	30		//	//								
	Bassamba	0	0		//	//	DND	DND	DND	DND	DND	DND	7	
	Bazou	0	0		//	//								
	Tonga	0	0		//	//								

Source : DR-CAMPOST

Chapitre 23 : INVESTISSEMENTS PUBLICS

23.1 Présentation

Dans ce chapitre, on se propose de présenter le budget d'investissement public dans ainsi que sin taux d'exécution par Département dans la Région de l'Ouest en 2022.

En 2022, le budget d'investissement public alloué à la Région de l'Ouest est de 7 296 390 000 FCFA. Seulement 13,46% du BIP régional revient à la santé publique. Les parts du budget destinées aux travaux publics et à l'agriculture sont respectivement de 29,44% et 23,09%. Le taux d'exécution global du BIP est de 69,92% dans la Région de l'Ouest. Les départements du Noun, du NDE et du Haut-Nkam sont ceux ayant un taux d'exécution inférieur à la moyenne régionale.

23.2 Méthodologie

La méthodologie utilisée pour la rédaction de ce chapitre consiste à l'exploitation des rapports d'activités de l'année 2022 de la Délégation Régionale du Ministère de l'Economie, de la Planification de l'Aménagement du Territoire.

23.3 Sources de documentation

Les données de ce chapitre proviennent des rapports d'exécution du Budget d'investissement public, années 2022 fourni par la Délégation Régionale du Ministère de l'Economie, de la Planification de l'Aménagement du Territoire.

23.4 Liste des graphiques

GRAPHIQUE 23.1 REPARTITION (%) DU BIP DANS LA RÉGION DE L'OUEST PAR SECTEUR D'ACTIVITÉ EN 2022	390
GRAPHIQUE 23.1 TAUX D'EXECUTION DU BIP PAR DÉPARTEMENT DANS LA RÉGION DE L'OUEST	391

23.5 Liste des tableaux

TABLEAU 23.1 RÉPARTITION DU BIP PAR DÉPARTEMENT ET SELON LE DOMAINE D'ACTIVITÉ EN 2022	391
TABLEAU 23.2 : ETAT DES REVERSEMENTS DES CAC ET AUTRES ICSP PAR LE FEICOM AUX COMMUNES DE LA RÉGION DE L'OUEST EN 2022	394
TABLEAU 23.3 : DOTATION DU BIP 2022 PAR DOMAINE DANS LA RÉGION DE L'OUEST	395

TABLEAU 23.4 : INVESTISSEMENT PUBLIC ET RÉALISATIONS DANS LE DÉPARTEMENT DES BAMBOUTOS EN 2022	396
TABLEAU 23.5: INVESTISSEMENT PUBLIC ET RÉALISATIONS DANS LE DÉPARTEMENT DES HAUT- NKAM EN 2022	396
TABLEAU 23.5: INVESTISSEMENT PUBLIC ET RÉALISATIONS DANS LE DÉPARTEMENT DES HAUTS PLATEAUX EN 2022.....	396
TABLEAU 23.6: INVESTISSEMENT PUBLIC ET RÉALISATIONS DANS LE DÉPARTEMENT DU KOUNG-KHI EN 2022.....	396
TABLEAU 23.7: INVESTISSEMENT PUBLIC ET RÉALISATIONS DANS LE DÉPARTEMENT DE LA MENOUA EN 2022.....	397
TABLEAU 23.8: INVESTISSEMENT PUBLIC ET RÉALISATIONS DANS LE DÉPARTEMENT DE LA MIFI EN 2022	397
TABLEAU 23.9: INVESTISSEMENT PUBLIC ET RÉALISATIONS DANS LE DÉPARTEMENT DU NDE EN 2022	397
TABLEAU 23.10: INVESTISSEMENT PUBLIC ET RÉALISATIONS DANS LE DÉPARTEMENT DU NOUN EN 2022	398

Graphique 23.1 Répartition (%) du BIP dans la Région de l’Ouest par secteur d’activité en 2022

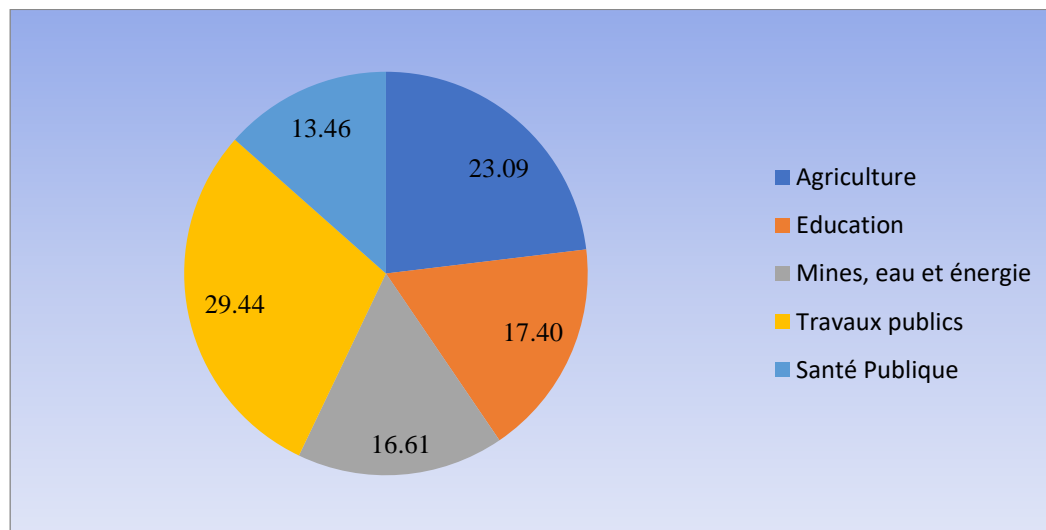

Graphique 23.1 Taux d'exécution du BIP par Département dans la Région de l'Ouest

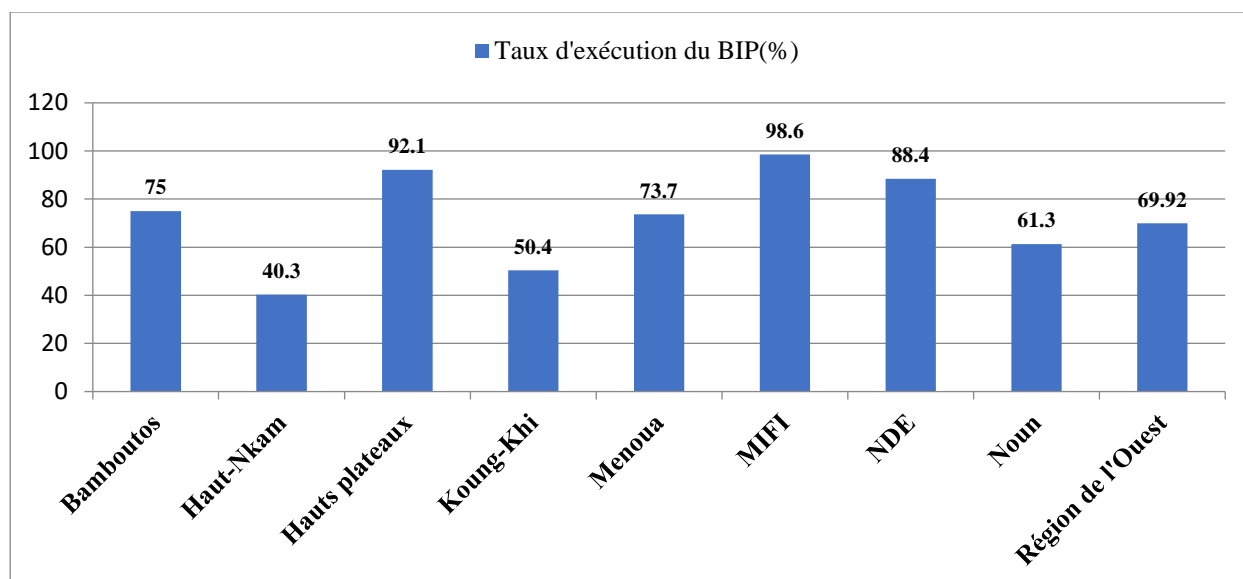

Source : DR- MINEPAT Ouest

Tableau 23.1 Répartition du BIP par Département et selon le domaine d'activité en 2022

DEPARTEMENT	COMMUNE	DESIGNATION DU PROJET	COUT DU PROJET	DOMAINES
BAMBOUTOS	Babadjou	Équipement en mobilier scolaire dans certaines écoles de la commune de Babadjou à Bachua ; Toumaka; Lepah; Toussonglé; Bamepaah; Zavion; Femdji; Bamegnia; Ngagong; Kombou; King-place; Bamekoue; Topolou et Bamedji (840 tables-bancs et 28 bureaux et chaises pour les enseignants)	22 036 065	Education
BAMBOUTOS	GALIM	Avenant au projet de construction et d'équipement d'un bloc de 02 salles de classe et d'un bloc latrines à 03 compartiments à l'école publique de KELOU (64 tables-bancs, 02 bureaux et chaises pour les enseignants et 20 étagères de rangement)	5 628 047	Education
BAMBOUTOS	GALIM	Construction et équipement d'un bloc de 02 salles de classe et d'un bloc latrines à 03 compartiments à l'école publique de KELOU (64 tables-bancs, 02 bureaux et chaises pour les enseignants et 20 étagères de rangement)	31 908 519	Education
BAMBOUTOS	GALIM	Construction d'un Hôtel municipal	190000 000	Industries et services
BAMBOUTOS	MBOUD	Équipement de l'Hôtel de ville en mobilier de	59 979	Infrastruct

DEPARTEMENT	COMMUNE	DESIGNATION DU PROJET	COUT DU PROJET	DOMAINES
OS	A	bureau, matériel informatique et divers	810	ures
HAUT-NKAM	BANDJA	Construction d'une clôture autour de l'Hôtel de ville	49 676 440	Infrastructures
HAUT-NKAM	BANDJA	Avenant aux travaux d'électrification	9 983 300	Infrastructures
HAUTS-PLATEAUX	BANGOU	Avenant aux travaux de la deuxième phase des travaux de construction de l'Hôtel de ville	53 346 994	Infrastructures
HAUTS-PLATEAUX	BANGOU	Construction de 16 unités de logements de types T2(04), T3(10) et T4(02)	356 489 799	Infrastructures
HAUTS-PLATEAUX	BATIE	Construction d'une salle de fête	237 705 232	Culture, sports et loisirs
KOUNG-KHI	PETE-BANDJOUN	Construction d'une AEP sur le site abritant la cité municipale	50 000 000	Infrastructures
KOUNG-KHI	PETE-BANDJOUN	Aménagement d'un espace marchand comprenant entre autre 18 magasins, 21 boutiques, 01 mini supermarché au carrefour TOGBE	737 091 573	Industries et services
MENOUA	DSCHANG	Paiement de la quote-part communale dans le projet ECOSANE en partenariat avec l'AIMF, Nantes Métropoles et le SYNDICAT des communes de la Menoua	3 000 000	Gouvernance
MENOUA	DSCHANG	Construction de 05 mini AEP solaires	150 000 000	Infrastructures
MENOUA	DSCHANG	Fourniture et installation de 35 lampadaires dans la ville	50 000 000	Infrastructures
MENOUA	FOKOUÉ	Paiement des frais de participation de la Commune à la mission économique et culturelle du Cameroun au Pays-Bas	4 000 000	Gouvernance
MENOUA	FONGO-TOGO	Equipement de l'HDV	60 668 938	Infrastructures
MENOUA	FONGO-TOGO	Paiement des frais de participation de la Commune à la mission économique et culturelle du Cameroun au Pays-Bas	4 000 000	Gouvernance
MENOUA	NKONG-ZEM	Avenant au projet de construction et d'équipement d'un bloc de 02 salles de classe et d'un bloc latrines à 03 compartiments à l'école publique de TALLE (64 tables bancs, 02 bureaux et chaises pour les enseignants, 05 étagères de rangement)	5 580 859	Education
MENOUA	NKONG-	Construction et équipement d'un bloc de 02	32 249	Education

DEPARTEMENT	COMMUNE	DESIGNATION DU PROJET	COUT DU PROJET	DOMAINES
	ZEM	salles de classe à l'école publique de DJUITITSA (64 tables-bancs, 02 bureaux et chaises pour les enseignants, 20 étagères de rangement)	018	
MENOUA	NKONG-ZEM	Construction et équipement d'un bloc de 02 salles de classe et d'un bloc latrines à 03 compartiments à l'école publique de TALLE (64 tables-bancs, 02 bureaux et chaises pour les enseignants, 05 étagères de rangement)	31 709 260	Education
MENOUA	PENKA-MICHEL	Aménagement extérieur, construction d'une salle de fête et d'un mini réseau d'approvisionnement en eau Potable à l'hôtel de ville	292 403 630	Infrastructures
MENOUA	PENKA-MICHEL	Equipement de l'Hôtel de ville	68 122 117	Infrastructures
MENOUA	PENKA-MICHEL	Equipement de 04 salles de classe et d'un bloc maternel	20 034 000	Education
MENOUA	SANTC HOU	Acquisition d'un véhicule Pick-up double cabine 4X4	28 000 000	Infrastructures
MENOUA	SYCOM E	Paieement de la contrepartie syndicale dans le cadre de la mise en œuvre du projet ECOSAME(Economie Circulaire et Salubrité de la Menoua) en partenariat avec l'AIMF, Nantes Métropole et la Commune de Dschang dans les communes de Penka-Michel, Santchou, Fokoué, Fongo-Tongo, Dschang, Nkong-Zem	19 680 000	Gouvernance
MENOUA	SYCOM E	Paieement des arriérés de salaires du personnel du SYCOM E	6 093 894	Gouvernance
MIFI	BAFOUS SAM I	Construction de 12 salles de classe et 02 bâtiments de type R+1 avec un mini réseau d'approvisionnement en eau potable solaire dans les écoles publiques de NDIENGSO et BAMENDZI	196 174 990	Education
MIFI	BAFOUS SAM II	Equipement de la radio communautaire (Consommation de la récompense de la 4ème édition du Prix National du FEICOM)	2 000 000	Infrastructures
MIFI	CU BAFOS SAM	Avenant N°1 aux travaux de rénovation de l'Hôtel de ville	52 744 251	Infrastructures
MIFI	CU BAFOS SAM	Paieement des frais de participation de la Commune à la mission économique et culturelle du Cameroun au Pays-Bas	4 000 000	Gouvernance
NDE	BANGA NGTE	Avenant aux aménagements extérieurs de l'Hôtel de ville	77 958 217	Infrastructures

DEPARTEMENT	COMMUNE	DESIGNATION DU PROJET	COUT DU PROJET	DOMAINES
NDE	BASSAMBA	Réalisation d'un réseau d'AEP dans la ville	200 000 000	Infrastructures
NDE	TONGA	Equipped de l'Hôtel de ville et de la maison de culture	30 000 000	Infrastructures
NOUN	BANGOURAIN	Avenant au projet de construction et d'équipement d'un bloc de 03 salles de classes et d'un bloc latrines à 03 compartiments à l'école publique de MENKEFU (96 tables-bancs, 03 bureaux et chaises pour les enseignants, 30 étagères de rangement)	7 936 404	Education
NOUN	BANGOURAIN	Construction et équipement d'un bloc de 03 salles de classes et d'un bloc latrines à 03 compartiments à l'école publique de MENKEFU (96 table-bancs, 03 bureaux et chaises les enseignants, 30 étagères de rangement)	41 030 246	Education
NOUN	FOUMBAN	Paiement des frais de participation de la Commune à la mission économique et culturelle du Cameroun au Pays-Bas	4 000 000	Gouvernance
NOUN	FOUMBOT	Construction de l'hôtel de ville	381 432 000	Infrastructures
NOUN	FOUMBOT	Paiement des frais de participation de la Commune au 9ème sommet AFRICITES AU KENYA	3 000 000	Gouvernance
TOTAL			3 579 663 603	

Source : DR- MINEPAT Ouest

Tableau 23.2 : Etat des reversements DES CAC ET AUTRES ICSP par le FEICOM aux communes de la Région de l'Ouest en 2022

COMMUNES	MONTANT
BABADJOU	148 275 575
BAFANG	126 110 710
BAFOUSSAM 1er	278 503 070
BAFOUSSAM 2ème	334 119 901
BAFOUSSAM 3ème	238 495 218
BAHAM	100 057 420
BAKOU	59 733 528
BAMENDJOU	140 839 763
BANA	73 707 815
BANDJA	131 508 661
BANDJOUN-PETE	36 537 801

COMMUNES	MONTANT
BANGANGTE	222 818 173
BANGOUE	89 174 860
BANGOURAIN	131 357 711
BANKA	118 034 749
BANWA	77 730 424
BASSAMBA	52 909 911
BATCHAM	279 347 103
BATIE	75 631 066
BAYANGAM	82 493 814
BAZOU	86 728 870
CU BAFOUSSAM	849 019 688
DEMDENG	75 756 857
DSCHANG	328 456 992
FOKOUÉ	71 812 524
FONGO-TONGO	97 658 953
FOUMBAN	342 221 626
FOUMBOT	258 853 896
GALIM	187 649 027
KEKEM	133 216 662
KOUOPTAMO	181 381 702
KOUTABA	182 497 075
MAGBA	144 638 735
MALANTOUEN	171 175 633
MASSANGAM	153 326 892
MBOUDA	382 310 708
NJIMON	112 086 102
NKONG ZEM	194 226 643
PENKA-MICHEL	227 123 116
PETE-BANDJOU	122 103 180
SANTCHOU	149 813 051
TONGA	82 860 015
TOTAL	7 480 580 795

Source : DR- MINEPAT Ouest

Tableau 23.3 : Dotation du BIP 2022 par domaine dans la Région de l'Ouest

Désignation	Coût (x 10 ³ FCFA)	Réalisation (Taux d'exécution physique en %)
Agriculture	1 684 850	73,3
Education	1 269 430	82,7
Mines, eau et énergie	1 211 810	71,5
Travaux publics	2 148 300	59,9
Santé Publique	982 000	62,6
Total	7 296 390	69,2

Source : DR- MINEPAT Ouest

Tableau 23.4 : Investissement Public et réalisations dans le département des BAMBOUTOS en 2022

Désignation	Cout (x 10 ³ FCFA)	Réalisation (Taux d'exécution physique en %)
Agriculture	159 000	81,1
Education et Formation prof.	79 650	88,2
Mines, eau et énergie	94 710	62,2
Travaux publics	157 000	61,8
Santé Publique	110 000	86,4
Total	600 360	75

Source : DR- MINEPAT Ouest

Tableau 23.5: Investissement Public et réalisations dans le département des HAUT-NKAM en 2022

Désignation	Cout (x10 ³ FCFA)	Réalisation (Taux d'exécution physique en %)
Agriculture	443 000	41,1
Education et Formation prof.	197 180	80
Mines, eau et énergie	339 420	35,8
Travaux publics	406 500	29,3
Santé Publique	230 000	30,8
Total	1 616 100	40,3

Source : DR- MINEPAT Ouest

Tableau 23.5: Investissement Public et réalisations dans le département des HAUTS PLATEAUX en 2022

Désignation	Cout (x10 ³ FCFA)	Réalisation (Taux d'exécution physique en %)
Agriculture	244 800	93,1
Education et Formation prof.	200 500	86,7
Mines, eau et énergie	94 710	97,5
Travaux publics	208 000	98,1
Santé Publique	142 000	85,9
Total	890 010	92,1

Source : DR- MINEPAT Ouest

Tableau 23.6: Investissement Public et réalisations dans le département du KOUNG-KHI en 2022

Désignation	Cout (x10 ³ FCFA)	Réalisation (Taux d'exécution physique en %)
Agriculture	71 000	72,1
Education et Formation prof.	115 000	81,9

Désignation	Cout (x10 ³ FCFA)	Réalisation (Taux d'exécution physique en %)
Mines, eau et énergie	94 710	61,7
Travaux publics	181 000	2,2
Santé Publique	50 000	100
Total	511 710	50,4

Source : DR- MINEPAT Ouest

Tableau 23.7: Investissement Public et réalisations dans le département de la MENOUA en 2022

Désignation	Cout (x10 ³ FCFA)	Réalisation (Taux d'exécution physique en %)
Agriculture	158 000	86,3
Education et Formation prof.	132 000	76,8
Mines, eau et énergie	189 420	73,4
Travaux publics	541 000	66,6
Santé Publique	150 000	83,3
Total	1 170 420	73,7

Source : DR- MINEPAT Ouest

Tableau 23.8: Investissement Public et réalisations dans le département de la MIFI en 2022

Désignation	Cout (x10 ³ FCFA)	Réalisation (Taux d'exécution physique en %)
Agriculture	271 000	97,8
Education et Formation prof.	139 500	98,2
Mines, eau et énergie	94 710	100
Travaux publics	257 800	98,9
Santé Publique	50 000	100
Total	813 010	98,6

Source : DR- MINEPAT Ouest

Tableau 23.9: Investissement Public et réalisations dans le département du NDE en 2022

Désignation	Cout (x10 ³ FCFA)	Réalisation (Taux d'exécution physique en %)
Agriculture	207 050	87,2
Education et Formation prof.	148 000	83,3
Mines, eau et énergie	114 710	100
Travaux publics	108 000	80
Santé Publique	50 000	100
Total	627 760	88,4

Source : DR- MINEPAT Ouest

Tableau 23.10: Investissement Public et réalisations dans le département du Noun en 2022

Désignation	Cout (x10 ³ FCFA)	Réalisation (Taux d'exécution physique en %)
Agriculture	131 000	47,3
Education et Formation prof.	257 600	74,6
Mines, eau et énergie	189 420	98,7
Travaux publics	289 000	55,8
Santé Publique	200 000	25,9
Total	1 067 020	61,3

Source : DR- MINEPAT Ouest

ANNEXE

EQUIPE DE COLLECTE ET DE REDACTION

Nom et Prénom	Fonction
NGO NYEMB Epse BAKET	Chef d'Agence Régionale INS/Ouest
DONGMO SOUMELOU Yves Emmanuel	Chargé d'Etudes Assistant N°1, AR INS/OU
NGATCHOU NGUENANG Ghislain Léonce	Chargé d'Etudes Assistant N°2, AR INS/OU
TIM Isidore KUKWA	CADRE AR INS/OU
KONGNI TSOUMELOU Hubert	CADRE AR INS/OU
LISSOM LI NKEMBE Albert Eric	Chauffeur AR INS/OU