

**REPUBLIQUE DU CAMEROUN**

*Paix – Travail – Patrie*

INSTITUT NATIONAL DE LA STATISTIQUE

AGENCE REGIONALE DE L'OUEST



**REPUBLIC OF CAMEROON**

*Peace – Work – Fatherland*

NATIONAL INSTITUTE OF STATISTICS

WEST REGIONAL AGENCY

# **ANNUAIRE STATISTIQUE DE LA REGION DE L'OUEST**

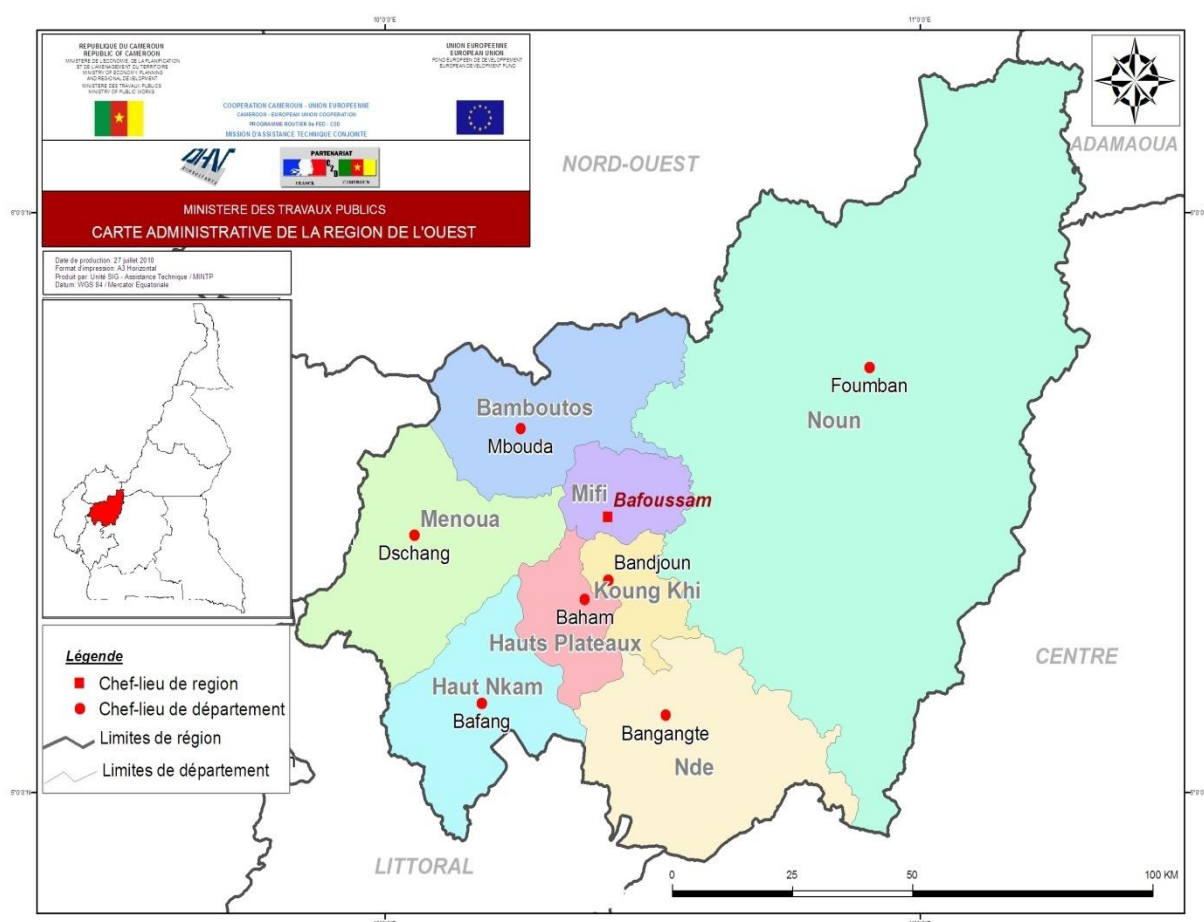

Source : DR MINATD

# SOMMAIRE

AVANT-PROPOS.....	4
SIGLES, SIGNES CONVENTIONNELS ET ABREVIATIONS UTILISEES .....	5
PREMIERE PARTIE: .....	8
TERRITOIRE ET CLIMATOLOGIE.....	8
CHAPITRE 1: PRESENTATION DU CADRE PHYSIQUE DE LA REGION .....	9
CHAPITRE 2: ORGANISATION INSTITUTIONNELLE, ADMINISTRATIVE ET POLITIQUE .....	15
CHAPITRE 3: CLIMATOLOGIE.....	30
DEUXIEME PARTIE: POPULATION ET AFFAIRES SOCIALES .....	34
CHAPITRE 4: CARACTERISTIQUES DE LA POPULATION.....	35
CHAPITRE 5 : HABITAT ET CONDITIONS DE VIE .....	48
CHAPITRE 6: EDUCATION ET RECHERCHE .....	58
CHAPITRE 7: SANTE .....	193
CHAPITRE 8: EMPLOIS ET REVENUS .....	199
CHAPITRE 9: TRAVAIL, PROTECTION SOCIALE ET ASSURANCE.....	215
CHAPITRE 10: JUSTICE.....	221
CHAPITRE 11: CULTURE, TOURISME ET LOISIRS .....	241
CHAPITRE 12: JEUNESSE ET SPORT .....	276
CHAPITRE 13: SECURITE ET DROITS HUMAINS.....	299
CHAPITRE 14: PROMOTION DE LA FEMME ET DE LA FAMILLE.....	301
TROISIEME PARTIE : ACTIVITES ECONOMIQUES .....	311
CHAPITRE 15: AGRICULTURE .....	312
CHAPITRE 16: ELEVAGE ET PECHE .....	341
CHAPITRE 17: ENVIRONNEMENT – FAUNE ET FORET .....	348
CHAPITRE 18: EAU ET ENERGIE .....	353
CHAPITRE 19: INDUSTRIES.....	374
CHAPITRE 20: PRIX A LA CONSOMMATION FINALE DES MENAGES .....	389
CHAPITRE 21: TRANSPORTS ET TRAVAUX PUBLICS .....	395
CHAPITRE 22: POSTE ET TELECOMMUNICATIONS .....	408
CHAPITRE 23: INVESTISSEMENTS PUBLICS.....	425
ANNEXE.....	436

## ADMINISTRATION-ET CONTACTS

### INSTITUT NATIONAL DE LA STATISTIQUE

#### Yaoundé-Cameroun

**Direction Générale** BP : 134 Yaoundé – Cameroun

Tél. : (237) 222.22.04.45/222.22.54.21

Fax : (237) 222.23.24.37

- Département de la Coordination Statistique de la Coopération et de la Recherche ;
- Département des Statistiques Démographiques et Sociales ;
- Département des Statistiques Economiques ;
- Département des Synthèses Economiques ;
- Département des Statistiques d'Entreprises ;
- Département de l'Informatique ;
- Direction des Affaires Administratives et Financières ;
- Inspection des Services ;
- 10 Agences Régionales.

#### Agence Régionale de l'INS/Ouest à Bafoussam

BP: 1160 Bafoussam

Tél/Fax: (237) 2 33 44 14 54

- ✓ Chargés d'Etudes;
- ✓ Chargés d'Etudes Assistants;
- ✓ Service des Affaires Administratives et Financières;
- ✓ Bureau du courrier et des liaisons.

*La reproduction des informations contenues dans ce document est autorisée à condition d'en indiquer la source.*

## AVANT-PROPOS

Le processus de la Décentralisation et de déconcentration entamé par le Cameroun depuis plusieurs années ; ainsi que la concrétisation de la Région comme unité territoriale de développement spatial et local intégré renforce la nécessité de la connaissance précise de l'information statistique Régionale immédiate sur l'environnement économique, politique et social.

Conformément à ses missions en matière de collecte, de centralisation et de production de l'information statistique, l'Agence Régionale de l'Institut National de la Statistique (INS)-Ouest élabore ainsi l'**Edition 2024** de l'« **Annuaire Statistique de la Région de l'Ouest** ».

Ce document statistique contient des données chiffrées reflétant les activités dans divers domaines de la Région de l'Ouest. L'Annuaire statistique Régionale se veut un outil précieux d'aide à la prise de décisions d'orientation, de planification, de bonne gouvernance et de promotion d'un développement cohérent et durable ; au service des décideurs Régionaux et locaux ; ainsi qu'à tout autre utilisateur de l'information statistique ; afin d'avoir une idée claire et précise des secteurs économique, politique et social de la Région de l'Ouest.

Les informations contenues dans ce document découlent des enquêtes statistiques et recensements. Elles sont également le fruit d'une collecte générale d'informations auprès des Préfectures ; des Délégations et Structures Régionales.

A cet égard, l'Institut National de la Statistique (INS) tient à témoigner toute sa gratitude à l'ensemble des Responsables de ces structures ; qui ont bien voulu nous fournir toutes les données relevant de leurs compétences et qui ont contribué à la rédaction de ce document. Il sera intéressé de recevoir toutes les remarques ou suggestions constructives pouvant aider à son amélioration

La Direction Générale



## SIGLES, SIGNES CONVENTIONNELS ET ABREVIATIONS UTILISEES

-	Données inexistantes
AD	Adamaoua
AE/CP	Autorisation d'Engagement/Crédit de Paiement
A/E	Agent de l'État
APEE	Association des Parents d'Elèves de l'Etablissement
AGSPs	Administrateur Général Senior des Prisons
AGPs	Administrateur Général des Prisons
APPs	Administrateur Principal des Prisons
APs	Administrateur des Prisons
BCG	Bacille Calmette Guérin
BIP	Budget d'Investissement Public
BTP	Bâtiment et Travaux Publics
BTS	Base Transmission Station
BUCREP	Bureau Central des Recensements et des Etudes de la Population
CAMPOST	Cameroon Postal Services
CAMTEL	Cameroon Télécommunications
CCSA	Cadre Contractuel des Services Administratifs
CDE	Camerounaise Des Eaux
CE	Centre
CETIC	Collège d'Enseignement Technique Industriel et Commercial
CJA	Conseiller de la Jeunesse et d'Animation.
CM	Conseillers Municipaux
CMPJ	Centres Multifonctionnels de Promotion des Jeunes
CPJA	Conseiller Principal de Jeunesse et d'Animation.
CTD	Collectivités Territoriales Décentralisées
DD	Délégation Départementale
DR	Délégation Régionale
DSCE	Document de Stratégie pour la Croissance et l'Emploi
ECAM	Enquête Camerounaise auprès du Ménage
EDS	Enquête Démographique et Santé
EDS-MICS	Enquête Démographique et de Santé et à Indicateurs Multiples
EESSI	Enquête sur l'Emploi et le Secteur Informel
EI	Entreprise Individuelle
ELECAM	Elections Cameroon
EN	Extrême-Nord
EP	Ecole Publique
CSEP	Cadre des Sports et de l'Éducation Physique
FEICOM	Fonds Spécial d'Équipement et d'Intervention Intercommunal
CSEP	Cadre des Sports et de l'Éducation Physique
GCPPs	Gardien- Chef Principal des Prisons
GCMPs	Gardien- Chef Major des Prisons
GCPs	Gardien- Chef des Prisons

<b>GIC</b>	Groupement d'Initiative Commune
<b>GPPs</b>	Gardien Principal des Prisons
<b>GMPs</b>	Gardien Major Principal des Prisons Gardien
<b>GP</b>	Principal des Prisons
<b>HYSACAM</b>	Hygiène et Salubrité du Cameroun
<b>IPPs</b>	Intendant Principal des Prisons
<b>IAJA</b>	Instructeur Adjoint de la Jeunesse et d'Animation.
<b>IJA</b>	Instructeur de la Jeunesse et d'Animation.
<b>INS</b>	Institut National de la Statistique
<b>IPPs</b>	Intendant Principal des Prisons
<b>IPs</b>	Intendant des Prisons
<b>IPJA</b>	Instructeur Principal de la Jeunesse et d'Animation.
<b>ITR</b>	International Transmission Radio
<b>LT</b>	Littoral
<b>MCNC</b>	Mouvement Citoyen National Camerounais
<b>MICS</b>	Multiple Indicators Cluster Survey
<b>MILDA</b>	Moustiquaire Imprégnée d'Insecticide à Longue Durée d'Action
<b>MINADER</b>	Ministère de l'Agriculture et du Développement Rural
<b>MINAS</b>	Ministère des Affaires Sociales
<b>MINATD</b>	Ministère de l'Administration Territoriale et de la Décentralisation
<b>MINCOM</b>	Ministère de la Communication
<b>MINCOMMERCE</b>	Ministère du Commerce
<b>MINAC</b>	Ministère des Arts et de la Culture
<b>MINDCAF</b>	Ministère des Domaines, Cadastre et des Affaires Foncières
<b>MINDUH</b>	Ministère du Développement Urbain et de l'Habitat
<b>MINEDUB</b>	Ministère de l'Education de Base
<b>MINEE</b>	Ministère de l'Energie et de l'Eau
<b>MINEFOP</b>	Ministère de l'Emploi et de la Formation Professionnelle
<b>MINEP</b>	Ministère de l'Environnement et de la Protection de la Nature et du Développement Durable
<b>MINEPAT</b>	Ministère de l'Economie de la Planification et de l'Aménagement du Territoire
<b>MINEPIA</b>	Ministère de l'Elevage, des Pêches et des Industries Animales
<b>MINESEC</b>	Ministère des Enseignements Secondaires
<b>MINESUP</b>	Ministère de l'Enseignement Supérieur
<b>MINFI</b>	Ministère des Finances
<b>MINFOF</b>	Ministère des Forêts et de la Faune
<b>MINFOPRA</b>	Ministère de la Fonction Publique et de la Réforme Administrative
<b>MINIMDT</b>	Ministère de l'Industrie, des Mines et du Développement Technologique
<b>MINJEC</b>	Ministère de la Jeunesse et de l'Education Civique
<b>MINJUSTICE</b>	Ministère de la Justice
<b>MINMAP</b>	Ministère des Marchés Publics
<b>MINPMEESA</b>	Ministère des Petites et Moyennes Entreprises, de l'Economie Sociale et de l'Artisanat
<b>MINPOSTEL</b>	Ministère des Postes et Télécommunications
<b>MINPROFF</b>	Ministère de la Promotion de la Femme et de la Famille

<b>MINRESI</b>	Ministère de la Recherche Scientifique et Technique
<b>MINREXT</b>	Ministère des Relations Extérieures
<b>MINSANTE</b>	Ministère de la Santé
<b>MINSEP</b>	Ministère des Sports et de l'Éducation Physique
<b>MINT</b>	Ministère des Transports
<b>MINTOUL</b>	Ministère du Tourisme et des Loisirs
<b>MINTP</b>	Ministère des Travaux Publics
<b>MINTSS</b>	Ministère du Travail et de la Sécurité Sociale
<b>MRC</b>	Mouvement pour la Renaissance du Cameroun
<b>NC</b>	Non concerné
<b>ND</b>	Non déclaré
<b>OU</b>	Ouest
<b>PAJER-U</b>	Programme d'Appui à la Jeunesse Rurale et Urbaine
<b>PÉV</b>	Programme Élargi de Vaccination
<b>PIAASI</b>	Programme Intégré d'Appui aux Acteurs du Secteur Informel
<b>PIP</b>	Programme d'Investissement Prioritaire
<b>PF</b>	Prestations Familiales
<b>PPTE</b>	Pays Pauvres Très Endettés
<b>PVID</b>	Pension de Vieillesse, d'Invalidité et Décès
<b>RADEC</b>	Rapport sur le Développement Economique du Cameroun
<b>RDPC</b>	Rassemblement Démocratique du Peuple Camerounais
<b>RGE</b>	Recensement Général des Entreprises
<b>RGPH</b>	Recensement Général de la Population et de l'Habitat
<b>RP</b>	Risques Professionnels
<b>SA</b>	Société Anonyme
<b>SARL</b>	Société à responsabilité Limitée
<b>SARLU</b>	Société à Responsabilité Limitée Unipersonnelle
<b>SCDP</b>	Société Camerounaise des Dépôts Pétroliers
<b>SDF</b>	Social Démocratic Front
<b>SIDA</b>	Syndrome de l'Immuno-Déficienc Acquis
<b>SIPs</b>	Super Intendant des Prisons
<b>TA</b>	Technicien d'Agriculture
<b>TF</b>	Titre Foncier
<b>UDC</b>	Union Démocratique du Cameroun
<b>UDS</b>	Université de Dschang
<b>UdM</b>	Université des Montagnes
<b>UMS</b>	Union des Mouvements Socialistes

## **PREMIERE PARTIE: TERRITOIRE ET CLIMATOLOGIE**

## **Chapitre 1: PRESENTATION DU CADRE PHYSIQUE DE LA REGION**

### **1.1 Présentation**

Ce chapitre nous donne une présentation du cadre physique, la situation géographique et territoriale de la Région de l'Ouest. Il nous éclaire sur l'aspect naturel de la région tel que le relief, la pédologie, la végétation et l'hydrographie.

### **1.2 Méthodologie**

Pour rédiger ce chapitre, nous avons collecté les informations des Délégations régionales du MINTP, MINEPAT, MINATD et MINADER.

### **1.3 Sources de documentation**

Les données ci-dessous sont issues des rapports d'activités des délégations Régionales du MINTP, MINEPAT et MINADER.

### **1.4 Liste des tableaux**

<b>TABLEAU 1.1 : LES DEPARTEMENTS ET LEUR SUPERFICIE</b>	<b>11</b>
<b>TABLEAU 1.2 : DEPARTEMENTS, CHEFS-LIEUX ET ARRONDISSEMENTS DE LA REGION DE L'OUEST</b>	<b>11</b>
<b>TABLEAU 1.3 : NOMBRE DE DEPARTEMENTS, COMMUNES ET COMMUNAUTE URBAINE</b>	<b>12</b>
<b>TABLEAU 1.4 : DISTANCE ENTRE BAFOUSSAM ET LES ARRONDISSEMENTS DE LA REGION DE L'OUEST</b>	<b>12</b>

## Graphique 1.1 : Carte de la Région de l'Ouest

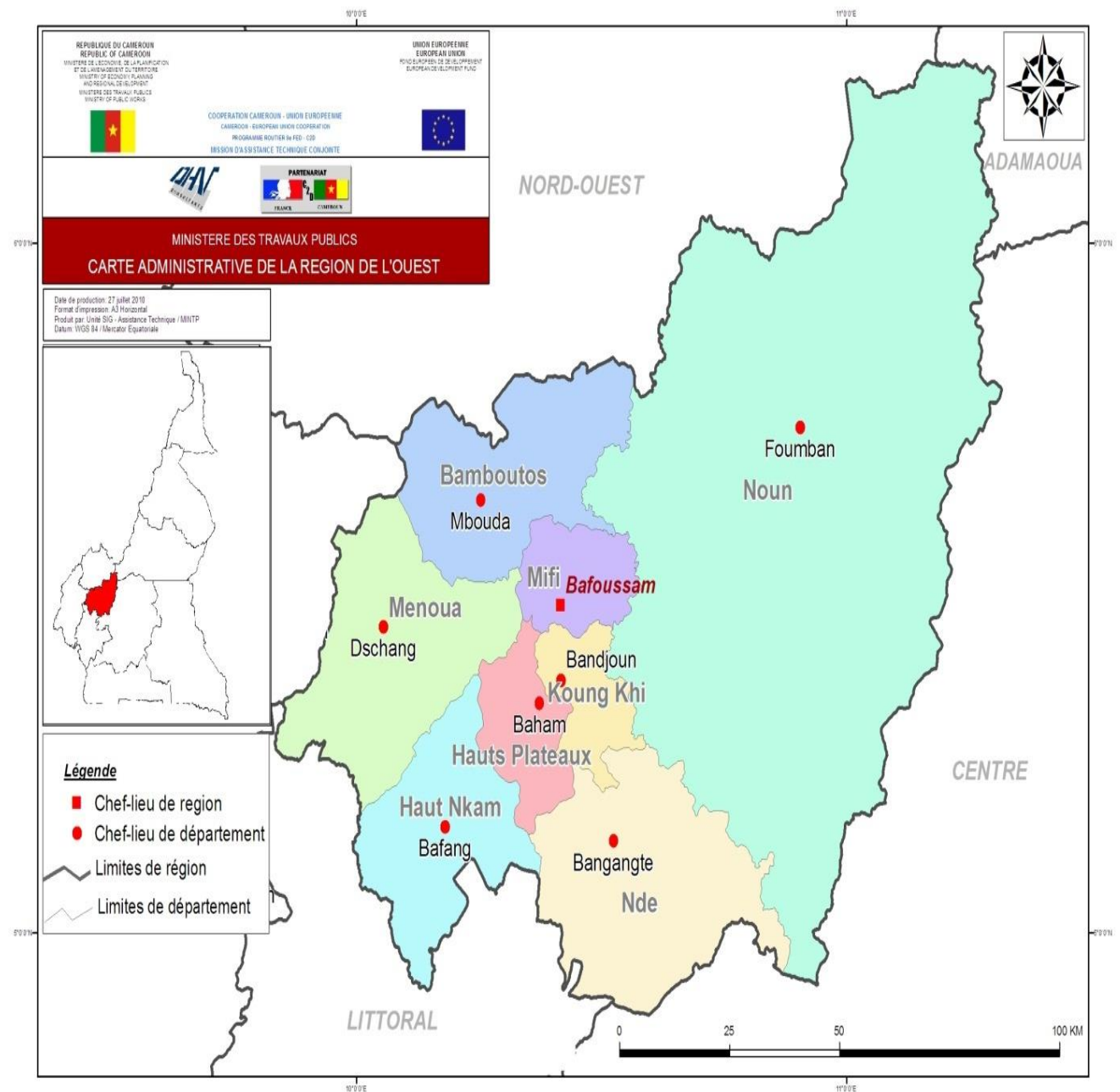

Source :

## 1.5 Situation géographique et superficie de la Région de l'Ouest

### 1.5.1 Historique de la Région de l'Ouest

La Région de l'Ouest a été créée par décret Présidentiel N°72/349 portant organisation administrative de la République Unie du Cameroun. Cependant, le passage des provinces en région au Cameroun s'est fait par décret Présidentiel N° 2008/376 du 12 Novembre 2008 transformant ainsi les provinces en Région. C'est à partir de ce décret que ce qui jadis était province de l'Ouest est devenu Région de l'Ouest avec pour Capital Bafoussam avec une superficie de 13 892 Km<sup>2</sup>.

#### 1.4.2 Situation géographique de la région

La Région de l'Ouest est limitée au Nord et au Nord-Ouest par la Région du Nord-Ouest, à l'Ouest par le Région du Sud-Ouest, au Sud par les Régions du Littoral et du Centre, à l'Est par les Régions du Centre et du Littoral, au Nord-Est par celle de l'Adamaoua.

Elle est la moins vaste du pays et couvre une superficie de 13.892 Km<sup>2</sup>, soit 3% de l'étendue du territoire national et est située dans l'hémisphère nord entre les parallèles 5° et 6°15 et les méridiens de 10° et 15° de Greenwich.

#### 1.5.2 La superficie de l'Ouest

La Région de l'Ouest couvre une surface qui s'étend sur 13.892 Km<sup>2</sup>.

**Tableau 1.1 : Les Départements et leur superficie**

Département	Nombre d'Arrondissements	Superficie (en km <sup>2</sup> )
BAMBOUTOS	04	1,173
HAUT- NKAM	07	958
HAUTS- PLATEAUX	04	415
KOUNG -KHI	03	353
MENOUA	06	1,380
MIFI	03	402
NDE	04	1,524
NOUN	09	7,700

Source : Service du Gouverneur/OU

**Tableau 1.2 : Départements, chefs-lieux et Arrondissements de la Région de l'Ouest**

Département	Chefs-lieux	Nombre d'arrondissement	Arrondissement
MIFI	Bafoussam	3	Bafoussam 1 <sup>er</sup> , Bafoussam 2 <sup>ème</sup> Bafoussam 3 <sup>ème</sup>
BAMBOUTOS	Mbouda	4	Batcham, Galim, Mbouda et Babadjou
Haut - Nkam	Bafang	7	Bafang , Bana , Bakou , Banka , Bandja, Kékemet Banwa
Hauts - Plateaux	Baham	4	Baham, Bamendjou, Bangou et Batié
KOUNG-KHI	Bandjoun	3	Poumogne, Djebem et Bayamgam

Département	Chefs-lieux	Nombre d'arrondissement	Arrondissement
MENOUA	Dschang	6	Dschang, Fokoué, Santchou, Nkong-ni , Penka-Michel Fongo- Tongo
NDE	Bangangté	4	Bangangté, Bazou, Tonga et Bassamba
NOUN	Foumban	9	Foumban, Foumbot, Magba, Malantouen, Massangam, Koutaba, Bangourain, Njimoun et Kouoptamo

Source : Service du Gouverneur/OU

**Tableau 1.3 : Nombre de Départements, Communes et Communauté urbaine**

Régions	Chefs-lieux	Départements	Communes	Communautés Urbaines
Ouest	Bafoussam	08	40	01

Source : Service du Gouverneur/OU

**Tableau 1.4 : Distance entre Bafoussam et les Arrondissements de la Région de l'Ouest**

Capitale de la Région de l'Ouest	Départements	Arrondissements (arrivée)	Distance entre Bafoussam et l'arrondissement (en Km)
	Bafoussam	Bafoussam I	0
		Baleng	5.6
		Bamoungoum	13.5
	Mbouda	Mbouda	30
		Batcham	38
		Galim	47
		Babadjou	40
	Bafang	Bafang	60
		Bana	71
		Bandja	43
		Kekem	86
		Bakou	70
		Banka	58
		Banwa	88



Capitale de la Région de l'Ouest	Départements	Arrondissements (arrivée)	Distance entre Bafoussam et l'arrondissement (en Km)
Bafoussam	Baham	Baham	20
		Bamendjou	15
		Bangou	25
		Batie	26
	Bandjoun	Poumogne	12
		Bayangam	20
		Djebem	18
	Dschang	Dschang	50
		Fokoue	70
		Penka-Michel	25
		Santchou	80
		Nkong-Ni	43
		Fongo-Tongo	63
	Bangangte	Bangangte	49
		Bazou	71
		Tonga	87
		Bassamba	67
	Noun	Foumbot	27
		Magba	135
		Malantouen	135
		Massangam	79
		Koutaba	52
		Bangourain	104
		Kouoptamo	45
		Njimoun	92

Source : DR-MINTP/OU

### 1.5.3 Situation écologiques

#### Relief

Le relief de la Région de l'Ouest est montagneux avec de nombreux plateaux et plaines. Il est essentiellement accidenté et caractérisé par trois grandes zones notamment :

- Les massifs montagneux du Nord avec pour principaux sommets les Monts Bamboutos (2 740m d'altitude), les Monts du Mbam (2 263m), le Mont Bana (2 700m), le Mont Kogham (2 263m) et celui de Bapit (1 970m).
- Les hauts plateaux dont l'altitude 1500m et qui couvrent les départements de la Mifi, du Ndé, Haut Nkam et une partie de la Menoua.

La plaine des Mbos dans la Menoua, celle du Noun à cheval entre le Ndé et le Noun et le bassin de la Mapé dans le Noun

### 1.5.4 : Situation Physique :Pédologie , Climat et Température

La Région de l'Ouest présente une pédologie variée caractérisée par des sols volcaniques très fertiles à Foubot et une partie de Bafoussam ; et des sols bruns latéritiques au creuset des départements. Les sols alluviaux occupent les zones les plus réduites alors que les vallées et les bas-fonds jonchent la plaine des Mbos à Santchou.

**Le Climat** dans l'ensemble est doux avec une température moyenne de 20° est de type tropical soudano guinéen qui se caractérise par une saison de pluie allant de Mai à Octobre. La forte humidité du domaine se combine à la fréquence élevée des pluies persistantes. Il est de type tropical soudanien avec 2 grandes saisons : une saison sèche qui va de novembre-décembre à Mai-Juin, une saison des pluies qui commence en juin-juillet jusqu'en novembre-décembre. Les températures oscillent entre 18 °C et 30 °C en moyenne avec une forte variation journalière ; la température moyenne étant de 25 °C.

### 1.4.6 : Végétation et Hydrographie

La végétation est principalement constituée d'une savane herbacée avec des forêts galeries et les sols sont en majorité d'origine volcanique.

Les cours d'eau suivants arrosent la Région de l'Ouest :

- Le Nkam, grossi par la Ménoua et prenant sa source dans les Bamboutos.
- Le Noun, affluent du Mbam et prenant sa source dans le Nord-Ouest.
- Le Mbam recevant la Mapé et prenant sa source dans les montagnes qui séparent le Cameroun du Nigeria, et enfin le Ndé.

## **Chapitre 2: ORGANISATION INSTITUTIONNELLE, ADMINISTRATIVE ET POLITIQUE**

### **2.1 Présentation**

#### **Organisation institutionnelle et administrative**

La Région de l'Ouest qui a à sa tête un Gouverneur, compte huit (08) Départements et 40 Arrondissements. La grande majorité des Sénateurs de la Région de l'Ouest sont des hommes (80%) contre 20% de femmes. Par ailleurs, en 2021 nous avons 54% de députés hommes.

L'Ouest compte 40 maires dont 87,5% sont des hommes. Les Conseillers municipaux sont au nombre de 1216 dont 75% sont de Sexe masculin 25% de Sexe féminin.

Le nombre de chefferies traditionnelles réparti dans tous les départements de la Région en 2021 était de 11 pour les chefferies de 1<sup>er</sup> degré, 116 Chefferies de 2<sup>nd</sup> degré et 1309 chefferies de 3<sup>ème</sup> degré

#### **Quelques repères historiques de la Région de l'Ouest**

**1993** : Création de l'Université de Dschang

**17 janvier 2008** : La Communauté Urbaine de Bafoussam (Ville de Bafoussam) a vu le jour à partir. Du Décret Présidentiel n°2008/022 du 17 janvier 2008. Comme stipulé à l'article 2 (alinéa 1) de ce décret, la Communauté Urbaine de Bafoussam est composée de 3 communes, à savoir :

La Commune de Bafoussam 1<sup>er</sup> (Commune d'arrondissement de Bafoussam 1<sup>er</sup>) dont le siège est à Bafoussam ;

La Commune de Bafoussam 2<sup>e</sup> (Commune d'arrondissement de Bafoussam 2<sup>e</sup>) dont le siège est à Baleng ;

La Commune de Bafoussam 3<sup>e</sup> (Commune d'arrondissement de Bafoussam 3<sup>e</sup>) dont le siège est à Bamougoum.

### **2.2 Méthodologie**

Ce chapitre a été élaboré à partir du rapport des élections législatives et municipales du 20 octobre 2018 dans la Région de l'Ouest fourni par la Délégation Régionale d'ELECAM-Ouest, du fichier actualisé des Départements, Arrondissements et communes de la Région de l'Ouest, des Services du Gouverneur.

### **2.3 Sources de documentation**

Quatre principales sources de documentation ont fourni les données de ce chapitre, à savoir :

le rapport des élections législatives et municipales du 20 Octobre 2018 dans la Région de l'Ouest fourni par la Délégation Régionale d'ELECAM-Ouest ;

le fichier actualisé des Départements, Arrondissements et communes de la Région de l'Ouest des Services du Gouverneur ;

## Organisation Administrative

La Région de l'Ouest a pour Chef-lieu Bafoussam et comprend 8 départements qui sont: Les Bamboutos, le Haut-Nkam, les Hauts-Plateaux, le Koung-Khi, la Mifi, la Menoua, le Ndé et le Noun. Cette Région compte 40 Arrondissements.

### 2.4 Liste des tableaux

**TABEAU 2.1: DEPARTEMENTS, CAPITALE DEPARTEMENTALE ET ARRONDISSEMENTS DE LA REGION DE L'OUEST EN 2023** 17

**TABEAU 2.2: CHEFFERIES TRADITIONNELLES DE 1ER DEGRE DE LA REGION DE L'OUEST EN 2023** 19

**TABEAU 2.3: EFFECTIF DES CHEFFERIES TRADITIONNELLES DE LA REGION DE L'OUEST EN 2023** 19

**TABEAU 2.4: REPARTITION DES SENATEURS SELON LE STATUT ET LE GENRE DANS LA REGION DE L'OUEST.** 22

**TABEAU 2.5 : REPARTITION SELON LE GENRE DES SENATEUR, MAIRES, CONSEILLERS REGIONAUX ET CONSEILLERS MUNICIPAUX DANS LA REGION DE L'OUEST EN 2023** 22

**TABEAU 2.6 : REPARTITION DES SENATEURS PAR DEPARTEMENT, PAR GENRE ET SELON LE PARTI POLITIQUE DANS LA REGION DE L'OUEST EN 2023** 22

**TABEAU 2.7 : REPARTITION DES DEPUTES A L'ASSEMBLEE NATIONALE PAR DEPARTEMENT ET SELON LE PARTI POLITIQUE EN 2023 DANS LA REGION DE L'OUEST** 23

**TABEAU 2.8 : REPARTITION DES CONSEILLERS REGIONAUX PAR SEXE, PAR DEPARTEMENT ET SELON LE PARTI POLITIQUE DANS LA REGION DE L'OUEST EN 2023** 23

**TABEAU 2.9: REPARTITION DES MAIRES ET ADJOINTS AUX MAIRES DANS LA REGION DE L'OUEST EN 2023** 24

**TABEAU 2.9: REPARTITION DES CONSEILLERS MUNICIPAUX SELON LE GENRE DANS LA REGION DE L'OUEST EN 2023** 26

**TABEAU 2.10 : ETAT DES CENTRES D'ETAT CIVIL PRINCIPAUX ET SECONDAIRES EN 2021** 28

**TABEAU 2.11 : ETAT DES CENTRES D'ETAT CIVIL PRINCIPAUX ET SECONDAIRES EN 2023** 28

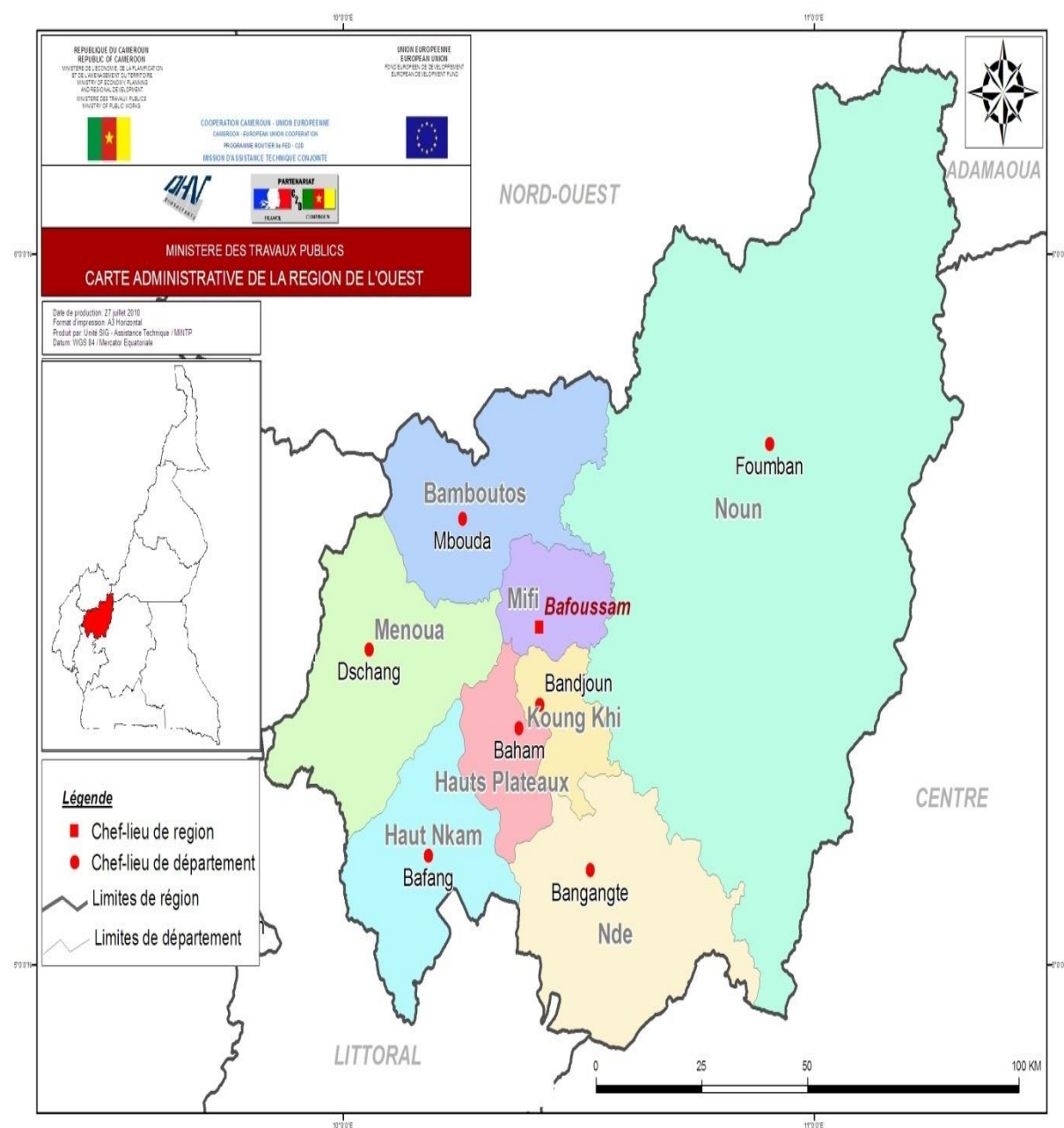
**Graphique2.1: Carte de la Région de l'Ouest****Tableau 2.1: Départements, capitale départementale et arrondissements de la Région de l'Ouest en 2023**

Département	Capitale	Nombre d'arrondissements	Arrondissements
MIFI	Bafoussam	3	Bafoussam I, II & III
BAMBOUTOS	Mbouda	4	Batcham, Galim, Mbouda & Babadjou
HAUT-NKAM	Bafang	7	Bafang, Bana, Bakou, Banka, Bandja, Kékem & Banwa

<b>HAUTS-PLATEAUX</b>	Baham	4	Baham, Bamendjou, Bangou & Batie
<b>KOUNG-KHI</b>	Bandjoun	3	Poumogne, Djebem & Bayamgam
<b>MENOUA</b>	Dschang	6	Dschang, Fokoue, Santchou, Nkong-ni, Penka-Michel & Fongo-Tongo
<b>NDE</b>	Bangangte	4	Bangangté, Bazou, Tonga & Bassamba
<b>NOUN</b>	Foumban	9	Foumban, Foubot, Magba, Malantouen, Massangam, Koutaba, Bangourain, Njimoun & Kouoptamo

**Source :** Service du Gouverneur

### Organisation Traditionnelle

La Région de l'Ouest comprend 11 (onze) chefferies de 1er degré, 116 chefferies de 2<sup>nd</sup> degré et 1309 chefferies de 3<sup>ème</sup> degré.

### LES ETHNIES

Plusieurs ethnies sont présentes dans la région de l'Ouest : les BAMILEKE, les BAMOUN, les MBÔ, les FOULBE, les PEULS et les TIKARS. **Les ethnies majoritaires sont les BAMOUN et les BAMILEKE.** Les BAMOUNS occupent majoritairement le département du NOUN tant que les BAMILEKES constituent l'essentiel de la population des sept autres départements.

Les BAMILEKE et les BAMOUN pratiquent le culte des ancêtres et l'organisation politico-religieuse est marquée par la présence de plusieurs sociétés secrètes à caractère initiatique. Les us et coutumes des deux ethnies sont très proches, bien que les BAMOUNS soient en majorité musulmans et les BAMILEKES chrétiens ou animistes. Les communautés dans ces deux ethnies sont organisées autour des rois (chefs supérieurs) qui sont dépositaires du pouvoir ancestral. Le roi règne assisté d'un conseil des notables.

#### I.1 Origines des BAMILEKE

Les Bamilékés seraient les descendants des BALADIS partis de l'Égypte médiévale au IX<sup>e</sup> siècle de notre ère. Les BALADIS arrivent en région TIKAR vers le milieu du XII<sup>e</sup> siècle avant de se diviser vers 1360 à la mort de leur dernier souverain, le roi NDEH. YENDE, premier prince, va refuser le trône et traverser la rivière NOUN pour fonder le royaume BAFOUSSAM. Sa sœur cadette dans le même élan migratoire ira vers la région de BANSO.

De BAFOUSSAM naîtront quasiment tous les autres groupements BAMILEKE entre le XV<sup>e</sup> siècle et le XX<sup>e</sup> siècle. Les BAMILEKES s'identifient par leur origine, à celle de la **Haute Égypte antique**. La signification figurative des BAMILEKES est la suivante : descendants des anciens égyptiens. Le mot « **Bamiléké** » est une appellation moderne, pour faciliter la lecture dans les langues occidentales. **BA' Mieh Lah Ke'** est l'appellation la plus proche de la prononciation originelle. La signification littérale du mot « **Bamiléké** » son par son est la suivante:

**BA' :** Les, ceux de... (Pour désigner l'origine géographique de quelqu'un)

**Mieh :** les frères

**Lah :** le pays, la région

**Ke' :** Haut, le haut, ce qui est en haut d'un endroit, une région, d'une terre. Haut en parlant d'un pays ou d'une région en Afrique, il s'agit de la Haute Égypte.

Deux hypothèses différentes, datant de l'époque de la colonisation du Cameroun, expliquent une fois de plus l'origine de ce nom. La première affirme qu'un interprète Douala serait à l'origine du mot **Bamiléké**. Selon cette version, le mot Bamiléké vient du terme "**Baboté Ba leké**" qui signifierait "*les porteurs de masque au visage*". La seconde soutient que le mot "**Bamiléké**" vient de l'expression de la langue FOTO (région de Dschang) "**Pe me leke**" qui signifie "*les habitants des montagnes et des ravins*". C'est cette dernière qui est le plus souvent retenue.

**Tableau 2.2: Chefferies traditionnelles de 1er degré de la Région de l'Ouest en 2023**

Chefferies de 1er degré	Arrondissement	Département	Chef
<b>Sultanat Bamoun</b>	Foumban	Noun	Nabil Mbombo Njoya
<b>Chefferie Foto</b>	Dschang	Menoua	Guy Bertrand Momo Soffack Ier
<b>Chefferie Batcham</b>	Batcham	Bamboutos	
<b>Chefferie Banka</b>	Bana	Haut-Nkam	David Monkam Tienttche
<b>Chefferie Bangangté</b>	Bangangté	Ndé	Nji Mohnlu Seidou Bokam
<b>Chefferie Bangang</b>	Batcham	Bamboutos	Joseph Momo
<b>Chefferie Bana</b>	Bana	Haut-Nkam	Sikam Happi V
<b>Chefferie Bamougoum</b>	Bafoussam III	Mifi	Jacques K. Fotso
<b>Chefferie Babadjou</b>	Babadjou	Bamboutos	Jean-Marie Penandjo
<b>Chefferie Bandjoun</b>	Poumougne	Koung-Khi	Honoré Djomo Kamga
<b>Chefferie Bafou</b>	Nkong-Ni	Ménoua	Victor Kana

Source: DR-ELECAM/OU

**Tableau 2.3: Effectif des chefferies traditionnelles de la Région de l'ouest en 2023**

	Nombre de chefferies			Catégorie
	Chefferies officielles	Chefferies non officielles	Total	
<b>Ouest</b>	<b>1 309</b>	<b>130</b>	<b>1 439</b>	<b>- Chefferies 1er degré:01</b> <b>- Chefferies 2<sup>nd</sup> degré :04</b> <b>- Chefferies 3<sup>ème</sup> degré:168</b>
<b>Mifi</b>	<b>163</b>	<b>10</b>	<b>173</b>	
<b>Bafoussam 1</b>	36	6	<b>42</b>	
<b>Bafoussam 2</b>	73	1	<b>74</b>	
<b>Bafoussam 3</b>	54	3	<b>57</b>	
<b>Bamboutos</b>	<b>317</b>	15	332	<b>- Chefferies 1er degré:03</b>

	Nombre de chefferies			Catégorie
	Chefferies officielles	Chefferies non officielles	Total	
Babadjou	15	0	15	- Chefferies 2 <sup>nd</sup> degré :12  - Chefferies 3 <sup>ème</sup> degré:317
Batcham	164	15	179	
Galim	43	0	43	
Mbouda	95	0	95	
Haut - Nkam	171	45	216	- Chefferies 1er degré:02  - Chefferies 2 <sup>nd</sup> degré :35  - Chefferies 3 <sup>ème</sup> degré:179
Bafang	16	3	19	
Bakou	16	2	18	
Bana	29	8	37	
Bandja	32	2	34	
Banka	25	2	27	
Banwa	24	23	47	
Kekem	29	5	34	
Hauts -Plateaux	103	10	113	
Baham	18	1	19	
Bamendjou	36	8	44	- Chefferies 1er degré:00  - Chefferies 2 <sup>nd</sup> degré :08  - Chefferies 3 <sup>ème</sup> degré:105
Bangou	38	1	39	
Batié	11	0	11	
Koung-Khi	90	5	95	
Bayangam	31	3	34	
Djebem	21	2	23	- Chefferies 1er degré:01  - Chefferies 2 <sup>nd</sup> degré :04  - Chefferies 3 <sup>ème</sup> degré:90
Poumougne	38	0	38	
Menoua	170	38	208	
Dschang	21	16	38	
Fokoué	16	4	20	- Chefferies 1er degré:02  - Chefferies 2 <sup>nd</sup> degré :18  - Chefferies 3 <sup>ème</sup> degré:188
Fongo-Tongo	8	1	9	
Nkong-Ni	32	4	36	



	Nombre de chefferies			Catégorie
	Chefferies officielles	Chefferies non officielles	Total	
Penka-Michel	33	5	38	
Santchou	60	8	68	
Ndé	104	4	108	- Chefferies 1er degré:01  - Chefferies 2 <sup>nd</sup> degré :12  - Chefferies 3 <sup>ème</sup> degré:91
Bangangté	41	2	43	
Bassamba	4	0	4	
Bazou	21	2	23	
Tonga	38	0	38	
Noun	191	3	194	- Chefferies 1er degré:01  - Chefferies 2 <sup>nd</sup> degré :23  - Chefferies 3 <sup>ème</sup> degré:171
Bangourain	8	0	8	
Foumban	44	0	44	
Foumbot	25	3	28	
Kouoptamo	11	0	11	
Koutaba	16	0	16	
Magba	18	0	18	
Malantouen	26	0	26	
Massangam	29	0	29	
Njimom	14	0	14	

**Source :** DR-ELECAM/OU

## Organisation Politique

Plusieurs parties politiques cohabitent dans la Région de l'Ouest: Ils sont:

RDPC: Rassemblement Démocratique du peuple Camerounais ;

UNDP: Union Nationale pour la Démocratie et le Progrès;

MRC : Mouvement pour la Renaissance du Cameroun ;

MDR: Mouvement pour la Défense de la République;

USM: Union des Mouvements Socialistes;

UDC : Union Démocratique de Cameroun;

SDF: Social Democratic Front ;

MCNC (NPPC): Mouvement Citoyen National Camerounais (National program for Peace in Cameroon).

**Tableau 2.4: Répartition des Sénateurs selon le statut et le genre dans la Région de l'Ouest.**

SENATEURS ELUS		SENATEURS NOMMES	
HOMME	FEMME	HOMME	FEMME
5	2	3	0

Source : DR-ELECAM/OU

**Tableau 2.5 : Répartition selon le genre des Sénateur, Maires, Conseillers Régionaux et conseillers Municipaux dans la Région de l'Ouest en 2023**

Région de l'Ouest		Homme	Femme	Total	Parti politique/ Commandement Traditionnel
Nombre de Conseillers Régionaux(2020)		71	19	90	RDPC, UDC, Chefs traditionnels
Nombre de Sénateurs (2028)	Titulaires	8	2	10	RDPC
	Suppléants	8	2	10	
Nombre de Députés (2020)	Titulaires	15	10	25	RDPC, UDC, UMS
	Suppléants	12	13	25	
Nombre de Maires (2020)	Principaux	35	5	40	MCNC, RDPC, UDC,UMS
	Adjoints	81	25	106	
Nombre de Conseillers Municipaux		910	306	1216	MCNC, RDPC, UDC,UMS

Source : DR-ELECAM/OU

**Tableau 2.6 : Répartition des Sénateurs par Département, par genre et selon le parti politique dans la Région de l'Ouest en 2023**

Division	Number of seats	Succeded political party	Titulaires		Suppléants	
			Homme	Femme	Homme	Femme
Bamboutos	07	CPDM	1	0	1	0
Upper -Nkam			1	0	1	0
Upper -Plateaus			1	0	0	1

<b>Koung-Khi</b>			0	0	0	0
<b>Menoua</b>			1	0	0	1
<b>Mifi</b>			1	0	1	0
<b>Ndé</b>			0	1	1	0
<b>Noun</b>			0	1	1	0
<b>Total</b>	/	/	5	2	5	2

Source : DR-ELECAM/OU

**Tableau 2.7 : Répartition des Députés à l'Assemblée Nationale par Département et selon le Parti politique en 2023 dans la Région de l'Ouest**

Département	Nombre de sièges	Partis politique vainqueur	Titulaires		Suppléants	
			Homme	Femme	Homme	Femme
<b>Bamboutos</b>	4	CPDM	3	1	4	0
<b>Haut -Nkam</b>	3	CPDM(1) UMS(2)	2	1(UMS)	1	2(UMS 1, CPDM 1)
<b>Hauts - Plateaux</b>	2	CPDM	1	1	0	2
<b>Koung-Khi</b>	2		1	1	1	1
<b>Menoua</b>	5		3	2	2	3
<b>Mifi</b>	2		1	1	1	1
<b>Ndé</b>	2		1	1	1	1
<b>Noun</b>	5	CPDM(1) UDC(4)	3(CPDM 1, UDC 2)	2(UDC)	2(UDC)	3(UDC 2 CPDM 1)
<b>Total</b>	25	CPDM(19), UMS(2), UDC(4)	15	10	12	13

Source : DR-ELECAM/OU

**Tableau 2.8 : Répartition des conseillers Régionaux par sexe, par Département et selon le parti politique dans la Région de l'Ouest en 2023**

Division	Conseillers Régionaux			
	Représentants du commandement traditionnel (20 sièges)	Délégués de Départements (70 sièges)		
		Homme	Femme	Partis Politiques

<b>Bamboutos</b>	3	6	3	CPDM
<b>Haut -Nkam</b>	2	8	2	
<b>Hauts -Plateaux</b>	2	4	1	
<b>Koung-Khi</b>	2	3	1	
<b>Menoua</b>	3	7	4	
<b>Mifi</b>	3	6	2	
<b>Ndé</b>	2	4	2	
<b>Noun</b>	3	13	4	UDC
<b>Total</b>	20	51	19	4 (UDC), 15 RDPC)

Source : DR-ELECAM/OU

**Tableau 2.9: Répartition des maires et adjoints aux maires dans la Région de l'Ouest en 2023**

Circonscription Administrative	Maires			Adjoints aux maires		
	Homme	Femme	Total	Homme	Femme	Total
<b>Ouest</b>	<b>35</b>	<b>05</b>	<b>40</b>	<b>81</b>	<b>25</b>	<b>106</b>
<b>Mifi</b>	3	0	3	9	3	12
<b>Bafoussam 1</b>	1	0	1	4	2	6
<b>Bafoussam 2</b>	1	0	1	4	0	4
<b>Bafoussam 3</b>	1	0	1	1	1	2
<b>Bamboutos</b>	3	1	4	9	3	12
<b>Babadjou</b>	0	1	1	2	0	2
<b>Batcham</b>	1	0	1	3	1	4
<b>Galim</b>	1	0	1	1	1	2
<b>Mbouda</b>	1	0	1	3	1	4
<b>Upper - Nkam</b>	6	1	7	12	2	14
<b>Bafang</b>	0	1	1	2	0	2
<b>Bakou</b>	1	0	1	1	1	2
<b>Bana</b>	1	0	1	2	0	2
<b>Bandja</b>	1	0	1	2	0	2

Circonscription Administrative	Maires			Adjointes aux maires		
	Homme	Femme	Total	Homme	Femme	Total
Banka	1	0	1	2	0	2
Banwa	1	0	1	2	0	2
Kekem	1	0	1	1	1	2
Uppper-Plateaus	4	0	4	8	0	8
Baham	1	0	1	2	0	2
Bamendjou	1	0	1	2	0	2
Bangou	1	0	1	2	0	2
Batié	1	0	1	2	0	2
Koung-Khi	2	1	3	5	3	8
Bayangam	1	0	1	1	1	2
Djebem	1	0	1	1	1	2
Poumougne	0	1	1	3	1	4
Menoua	5	1	6	15	3	18
Dschang	1	0	1	4	0	4
Fokoué	0	1	1	2	0	2
Fongo-Tongo	1	0	1	1	1	2
Nkong-Ni	1	0	1	3	1	4
Penka-Michel	1	0	1	3	1	4
Santchou	1	0	1	2	0	2
Ndé	4	0	4	6	4	10
Bangangté	1	0	1	3	1	4
Bassamba	1	0	1	1	1	2
Bazou	1	0	1	1	1	2
Tonga	1	0	1	1	1	2
Noun	8	1	9	19	7	26
Bangourain	1	0	1	1	1	2
Foumban	0	1	1	3	1	4

Circonscription Administrative	Maires			Adjointes aux maires		
	Homme	Femme	Total	Homme	Femme	Total
Foumbot	1	0	1	4	0	4
Kouoptamo	1	0	1	1	1	2
Koutaba	1	0	1	1	1	2
Magba	1	0	1	2	0	2
Malantouen	1	0	1	3	1	4
Massangam	1	0	1	1	1	2
Njimom	1	0	1	3	1	4

Source : DR-ELECAM/OU

**Tableau 2.9: Répartition des conseillers municipaux selon le genre dans la Région de l'Ouest en 2023**

Circonscription Administrative	Nombre de conseillers municipaux					Partis politiques représentés
	Initials	Décédé	Actuels	Homme	Femme	
Ouest	1 216	8	1 208			
Mifi	127	1	126	93	33	RDPC, SDF
Bafoussam 1	61	1	60	45	15	SDF
Bafoussam 2	35	0	35	27	08	RDPC
Bafoussam 3	31	0	31	21	10	
Bamboutos	132	0	132	102	30	RDPC
Babadjou	25	0	25	19	06	
Batcham	41	0	41	31	10	
Galim	25	0	25	21	04	
Mbouda	41	0	41	31	10	
Haut- Nkam	175	0	175	132	43	MCNC, RDPC, UMS
Bafang	25	0	25	20	05	UMS
Bakou	25	0	25	17	08	RDPC
Bana	25	0	25	20	05	
Bandja	25	0	25	19	06	

Circonscription Administrative	Nombre de conseillers municipaux					Partis politiques représentés
	Initials	Décédé	Actuels	Homme	Femme	
Banka	25	0	25	17	08	MCNC, CPDM, UMS
Banwa	25	0	25	19	06	UMS
Kekem	25	0	25	20	05	RDPC
Hauts-Plateaux	100	1	99	78	21	RDPC
Baham	25	0	25	19	06	
Bamendjou	25	1	24	19	05	
Bangou	25	0	25	21	04	
Batié	25	0	25	19	06	
Koung-Khi	91	3	88	64	24	RDPC
Bayangam	25	0	25	17	08	
Djebem	25	2	23	16	7	
Poumougne	41	1	40	31	9	
Menoua	198	0	198	154	44	RDPC
Dschang	41	0	41	37	4	
Fokoué	25	0	25	20	5	
Fongo-Tongo	25	0	25	17	8	
Nkong-Ni	41	0	41	31	10	
Penka-Michel	41	0	41	31	10	
Santchou	25	0	25	18	7	
Ndé	116	1	115	81	34	RDPC
Bangangté	41	1	40	30	10	
Bassamba	25	0	25	17	08	
Bazou	25	0	25	17	08	
Tonga	25	0	25	17	08	
Noun	277	2	275	189	86	RDPC, UDC
Bangourain	25	0	25	20	5	RDPC
Foumban	41	2	39	22	17	UDC

Circonscription Administrative	Nombre de conseillers municipaux					Partis politiques représentés
	Initials	Décédé	Actuels	Homme	Femme	
Foumbot	41	0	41	24	17	
Kouoptamo	25	0	25	20	5	RDPC
Koutaba	25	0	25	17	8	UDC
Magba	25	0	25	21	4	RDPC
Malantouen	35	0	35	25	10	UDC
Massangam	25	0	25	15	10	
Njimom	35	0	35	25	10	

Source : DR-ELECAM/OU

Tableau 2.10 : Etat des centres d'état civil principaux et secondaires en 2021

DEPARTEMENT	NOMBRE DE CENTRES D'ETAT CIVIL PRINCIPAUX (CECP)	NOMBRE DE CENTRES SECONDAIRES D'ETAT CIVIL (CECS)	TOTAL	
HAUTS-PLATEAUX	4	38	42	10,34 <sup>0</sup> / <sub>0</sub>
NDE	4	20	24	5,91 <sup>0</sup> / <sub>0</sub>
KOUNG-KHI	3	28	31	7,64 <sup>0</sup> / <sub>0</sub>
NOUN	9	47	56	13,79 <sup>0</sup> / <sub>0</sub>
MIFI + C U	4	37	41	10,10 <sup>0</sup> / <sub>0</sub>
BAMBOUTOS	4	47	51	12,56 <sup>0</sup> / <sub>0</sub>
MENOUA	6	94	100	24,63 <sup>0</sup> / <sub>0</sub>
HAUT-NKAM	7	54	61	15,02 <sup>0</sup> / <sub>0</sub>
<u>TOTAL</u>	<u>41</u>	<u>365</u>	<u>406</u>	<u>100,00<sup>0</sup>/<sub>0</sub></u>

Source : AR-BUNEC/OU

Tableau 2.11 : Etat des centres d'état civil principaux et secondaires en 2023

DEPARTEMENT	NOMBRE DE CENTRES D'ETAT CIVIL PRINCIPAUX (CECP)	NOMBRE DE CENTRES SECONDAIRES D'ETAT CIVIL (CECS)	TOTAL
-------------	--	---	-------



<b>HAUT S-PLATEAUX</b>	4	38	42	10,34 <sup>0</sup> / <sub>0</sub>
<b>NDE</b>	4	20	24	5,91 <sup>0</sup> / <sub>0</sub>
<b>KOU NG-KHI</b>	3	28	31	7,64 <sup>0</sup> / <sub>0</sub>
<b>NOU N</b>	9	47	56	13,79 <sup>0</sup> / <sub>0</sub>
<b>MIFI + C U</b>	4	37	41	10,10 <sup>0</sup> / <sub>0</sub>
<b>BAM BOUTOS</b>	4	47	51	12,56 <sup>0</sup> / <sub>0</sub>
<b>MEN OUA</b>	6	94	100	24,63 <sup>0</sup> / <sub>0</sub>
<b>HAUT -NKAM</b>	7	54	61	15,02 <sup>0</sup> / <sub>0</sub>
<b><u>TOTA</u> <u>L</u></b>	<b><u>41</u></b>	<b><u>365</u></b>	<b><u>406</u></b>	<b><u>100,00<sup>0</sup>/<sub>0</sub></u></b>

**Source** : AR-BUNEC/OU

## Chapitre 3: CLIMATOLOGIE

### 3.1 : PRESENTATION

#### Pédologie et Climat

La Région de l'Ouest présente une pédologie variée caractérisée par des sols volcaniques très fertiles à Foubot et une partie de Bafoussam ; et des sols bruns latéritiques au creuset des départements. Les sols alluviaux occupent les zones les plus réduites alors que les vallées et les bas-fonds jonchent la plaine des Mbos à Santchou.

**Le Climat** dans l'ensemble est doux avec une température moyenne de 20° est de type tropical soudano guinéen qui se caractérise par une saison de pluie allant de Mai à Octobre. La forte humidité du domaine se combine à la fréquence élevée des pluies persistantes. Il est de type tropical soudanien avec 2 grandes saisons : une saison sèche qui va de novembre-décembre à Mai-Juin, une saison des pluies qui commence en juin-juillet jusqu'en novembre-décembre. Les températures oscillent entre 18 °C et 30 °C en moyenne avec une forte variation journalière ; la température moyenne étant de 25 °C.

#### Végétation et Hydrographie

La végétation est principalement constituée d'une savane herbacée avec des forêts galeries et les sols sont en majorité d'origine volcanique.

Les cours d'eau suivants arrosent la Région de l'Ouest :

- Le Nkam, grossi par la Ménoua et prenant sa source dans les Bamboutos.
- Le Noun, affluent du Mbam et prenant sa source dans le Nord-Ouest.
- Le Mbam recevant la Mapé et prenant sa source dans les montagnes qui séparent le Cameroun du Nigeria, et enfin le Ndé.

### 3.2: Méthodologie

La méthodologie utilisée ici est une exploitation de deux sources principales notamment les données de la Délégation Régionale du MINTP/Ouest et de la Délégation Régionale du MINADER/Ouest.

### 3.3 : Sources de documentation

Les informations contenues dans les tableaux suivants sont tirées des rapports d'activités de la Délégation Régionale du MINTP/Ouest et du MINADER/Ouest.

### 3.4 : Liste des tableaux

TABEAU 3.1: SYNTHÈSE DES DONNÉES RELATIVES À LA PLUVIOMÉTRIE DANS LES DIFFÉRENTS DÉPARTEMENTS EN 2021 **31**

TABEAU 3.2 HAUTEURS(EN MM) ET NOMBRE DE JOURS DES PLUIES DANS CERTAINES LOCALITÉS DE LA RÉGION DE L'OUEST AU COURS DES CAMPAGNES AGRICOLES EN 2023 **32**

**Tableau 3.1: Synthèse des données relatives à la pluviométrie dans les différents Départements en 2021**

Divisions	Mois	Jan	Feb	Mar	Apr	May	Jun	Jul	Aug	Sept	Oct	Nov	Dec	Total	Average/year
Bamboutos	H (mm)	0	4	106.6	69	217	0	156	150	212	175	267	0	1356.6	123.32
	ND	0	1	6	3	7	0	14	10	11	12	17	0	81	8
Haut-Nkam	H (mm)	0.63	9.03	55.66	127.7	150.6	134.67	98.5	160	272.5	224	107	0	1340.29	121.84
	ND	1	1	5	11	12	9	6	17	19	22	12	0	115	11
Hauts-Plateaux	H(mm)	0	6	35.6	133.52	28.8	100.8	160	38.1	96.7	100.9	97	0	797.42	72.49
	ND	0	1	2	7	3	9	15	8	20	18	17	0	100	10
Menoua	H(mm)	0	7.5	71	74	228.5	244.95	174.9	111.02	317.83	238.01	146.5	0	1229.7	136.63
	ND	0	1	5	8	11	16	12	7	13	10	10	0	93	9
Mifi	H(mm)	0	10	183.2	170	210	137	215.75	250.5	241.25	268.75	73	0	1759.45	159.95
	ND	0	2	12	13	15	13	14	15	15	15	10	0	124	12
Koung-Khi	H(mm)	0	0	201.6	161.6	161.6	141.42	238.15	66.6	352.65	357.4	72.5	0	1753.52	159.41
	ND	0	0	9	10	10	11	17	4	17	23	5	0	106	10
Ndé	H(mm)	0	0	135	100.9	58.2	105.4	73.5	81.39	187.5	360.5	224	0	1102.45	110.24

					6										
	ND	0	0	8	10	10	15	3	7	12	17	13	0	82	9
Noun	H(mm)	0	0	72.93	40.15	110	133.65	141.07	194.57	150.3	195	77.72	0	1115.39	101.39
	ND	0	0	6	4	7	10	13	13	11	17	10	0	91	9
Situation Regionale	H(mm)	0.078 75	4.56	107.69	109.6 1	145.58	124.73	157.23	131.52	228.84	240.22	115.70	0	1365.80	124.16
	ND	1	1	7	9	10	11	12	11	15	17	12	0	101	10

**Source:** DR – MINADER/OU

**Tableau 3.2 Hauteurs(en mm) et nombre de jours des pluies dans certaines localités de la région de l'Ouest au cours des campagnes agricoles en 2023**

Mois		Janvier	Février	Mars	Avril	Mai	Juin	Juillet	Aout	Septembre	Octobre	Novembre	Décembre	Total
Bamboutos	Hauteur (mm)	0	0	125	118	75	178	184	160	163	210	176	0	1389
	Nbre de jours	0	0	7	10	3	16	15	15	15	20	15	0	116
Haut Nkam	Hauteur (mm)	6	6	206	218	123	264,5	108	225,5	142,5	250,5	174,88	0	1724,88
	Nbre de jours	1	1	14	16	10	22	10	17	8	16	10	0	125
Hauts-Plateaux	Hauteur (mm)	0	38	87,5	132,6	154,8	190,41	167,13	210,8	233,8	212,5	188,6	0	1427,54
	Nbre de jours	0	2	7	8	10	16	13	14	14	18	22	0	102
Menoua	Hauteur (mm)	0	11	186,68	139,51	135,38	978	1004,22	241,55	302,9	288,13	164,33	0	3287,37
	Nbre de jours	0	2	8	7	9	9	11	9	13	15	10	0	93
Mifi	Hauteur (mm)	0	26,33	104	113,46	148,3	152,6	167,5	299,6	279	245,66	292,85	0	1829,3

	Nbre de jours	0	2	5	8	8	15	13	19	16	12	17	0	<b>115</b>
Koung-Khi	Hauteur (mm)	0	0	112	120	50,3	210,6	137,5	287,56	189	287,67	231	0	<b>1625,63</b>
	Nbre de jours	0	0	7	9	5	15	11	17	18	16	12	0	<b>110</b>
Ndé	Hauteur (mm)	0	0	62,62	211,3	149,33	153,06	126	106,63	186	179,73	237,82	0	<b>1412,49</b>
	Nbre de jours	0	0	6	7	9	10	8	9	9	10	14	0	<b>82</b>
Noun	Hauteur (mm)	0	21	108	77	70,6	162,3	76,8	165,3	338,31	232,85	386,84	0	<b>1639</b>
	Nbre de jours	0	2	5	5	5	9	8	12	11	15	26	0	<b>98</b>
Situation régionale	Hauteur (mm)	<b>6</b>	<b>20,46</b>	<b>123,97</b>	<b>141,23</b>	<b>113,33</b>	<b>286,18</b>	<b>246,39</b>	<b>212,11</b>	<b>229,31</b>	<b>238,38</b>	<b>249,89</b>	<b>0</b>	<b>1867,3</b>
	Nbre de jours	<b>1</b>	<b>2</b>	<b>8</b>	<b>9</b>	<b>8</b>	<b>14</b>	<b>12</b>	<b>14</b>	<b>13</b>	<b>16</b>	<b>15</b>	<b>0</b>	<b>109</b>

**Source:** DR – MINADER/OU

## **DEUXIEME PARTIE:**

## **POPULATION ET AFFAIRES SOCIALES**

## Chapitre 4: CARACTERISTIQUES DE LA POPULATION

### 4.1 : Présentation

La Population de la Région de l'Ouest était de 2 136 430 habitants en 2021 et est de 2 160 133 en 2022.

En 2022, la Population de la Région de l'Ouest qui est estimée à 2 160 133 habitants compte 997 222 hommes et 1 162 911 femmes. Cette Population est composée des groupes ethniques suivants :

- plusieurs sous-groupes ethniques et répartis dans les sept départements de la rive droite du Noun ;
- les Bamouns composés d'un seul et repartis sur la rive gauche du Noun dans le Département du même nom,
- les Tikars installés à Magba et enfin les Mbo concentrés à Santchou et à Kekem. Les Foulbés et les Peuls sont deux groupes ethniques qu'on retrouve dans les Départements des Bamboutos et du Noun.

En termes de superficie, le Noun est le Département le plus vaste avec 7687 km<sup>2</sup> et celui du Koung-Khi le moins vaste avec seulement 353 km<sup>2</sup>. En 1987, le Département de la Mifi est le plus densément peuplé (environ 503 hbts/km<sup>2</sup>) et celui du Noun a la plus faible densité (38 hbts/km<sup>2</sup>). Ces deux Départements connaîtront des densités respectives de 750 et 59 habitants au km<sup>2</sup> en 2005, 778 et 61 habitants au km<sup>2</sup> en 2010.

### 4.2 : Méthodologie

Les informations présentées dans ce chapitre ont été obtenues par l'exploitation de deux sources principales ; notamment le rapport principal du 3<sup>ème</sup> RGPH de 2005 et les projections démographiques du BUCREP, édition 2014.

### 4.3: Définitions

**Densité de la Population :** C'est un indicateur qui exprime le rapport entre la population et la superficie sur laquelle vit cette Population.

La densité de la Population est obtenue en divisant la Population totale par la superficie du territoire, et généralement exprimée en habitant au km<sup>2</sup>.

**Population :** C'est l'effectif des personnes résidant sur un territoire à une date donnée. La même définition était considérée lors des recensements de 1976 et de 1987.

**Population urbaine/rurale :** Toute Population vivant dans un district, un arrondissement, un département ou une Région et/ou une localité ayant au moins 5000 habitants et dotée d'un établissement, d'enseignement secondaire ou post-primaire, une unité de santé, une borne fontaine fonctionnelle ainsi qu'un marché quotidien. Par contre une localité de moins de 5000 habitants et ne possédant pas les infrastructures ci-dessus est considérée comme rurale.

### 4.3 Sources de Documentation

Les données contenues dans ce chapitre sont issues du Rapport Principal du 3<sup>ème</sup> RGPH de 2005 et des Projections Démographiques du BUCREP de 2014.

### 4.4 Liste des tableaux

**TABLEAU 4.1 : EVOLUTION DE LA POPULATION DE L'OUEST DE 2017 A 2021(P) 39**

**TABLEAU 4.2 : EVOLUTION DE LA POPULATION DE LA REGION DE L'OUEST PAR DEPARTEMENT EN 1987, 2005 ET 2010.39**

**TABLEAU 4.3 : REPARTITION DE LA POPULATION DE LA REGION DE L'OUEST PAR SEXE SELON L'ANNEE DE PROJECTION DE 2016 A 2025 39**

**TABLEAU 4.4: REPARTITION DE LA POPULATION TOTALE DE LA REGION DU L'OUEST PAR AGE ET PAR ANNEE DE PROJECTION 40**

**TABLEAU 4.5: REPARTITION DE LA POPULATION FEMININE DE LA REGION DE L'OUEST PAR AGE ET PAR ANNEE DE PROJECTION 42**

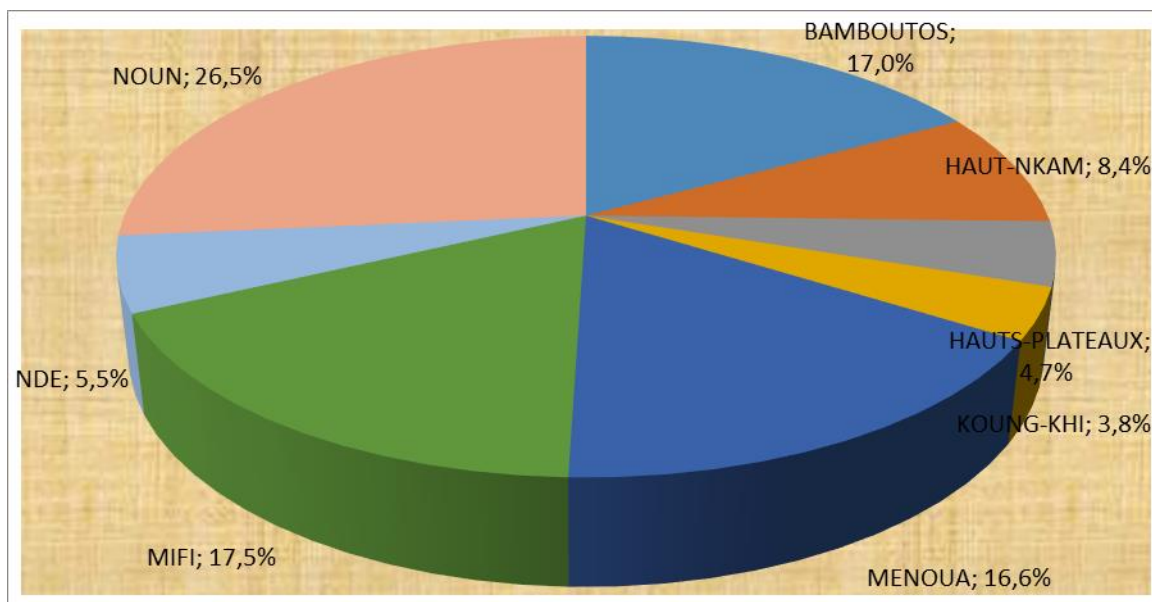

**Graphique : Poids démographique (%) par Département en 2010**

**Source:** 3ème RGPH, BUCREP 2005

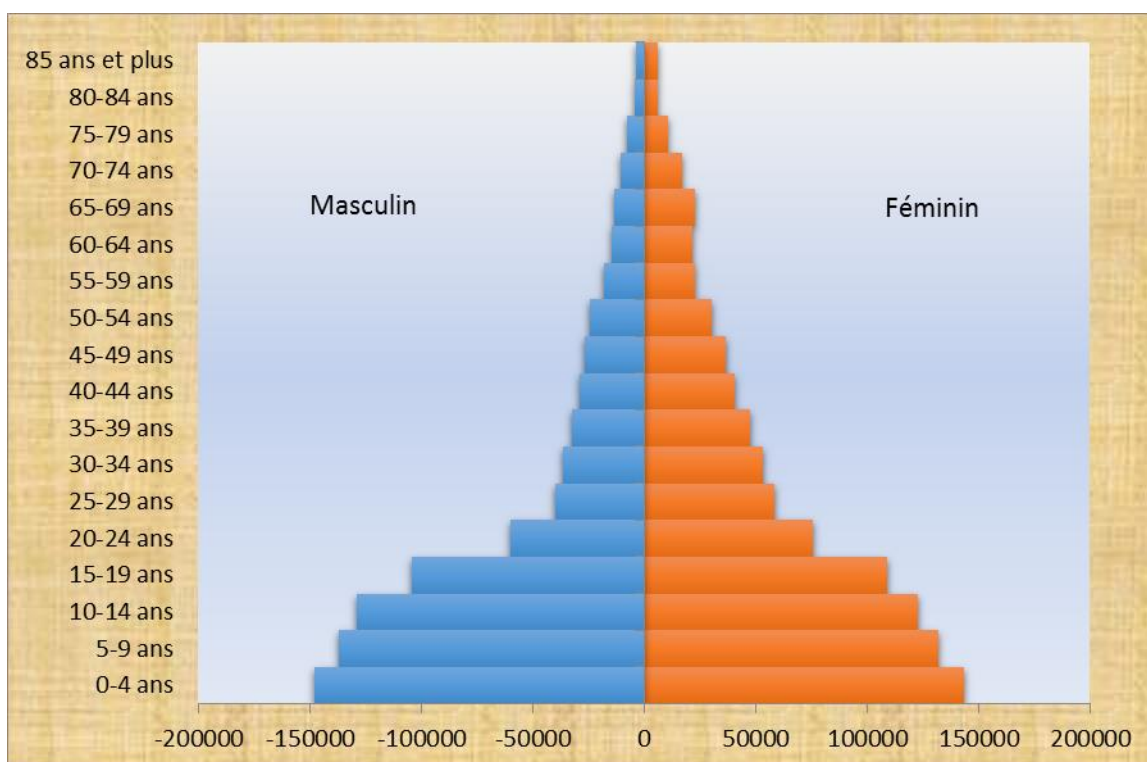
**Graphique 2.2 : Pyramide par groupes d'âges quinquennaux de la Population de la Région de l'Ouest en 2015**

**Source :** Projections Démographiques, BUCREP 2010

### **Graphique 2.3 : Evolution de la Population de la Région de l'Ouest de 2006 à 2015**

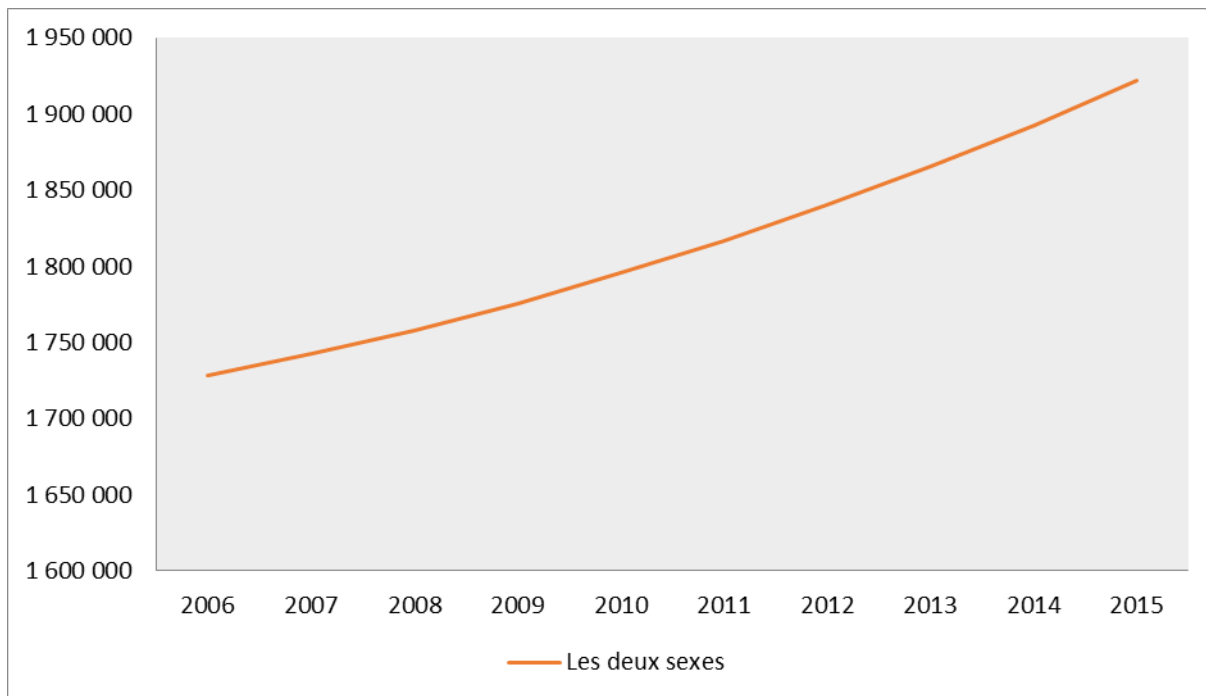

**Source:** Projections Démographiques, BUCREP 2010

### **Graphique : Evolution de la Population de la Région de l'Ouest par Sexe de 2006 à 2015**

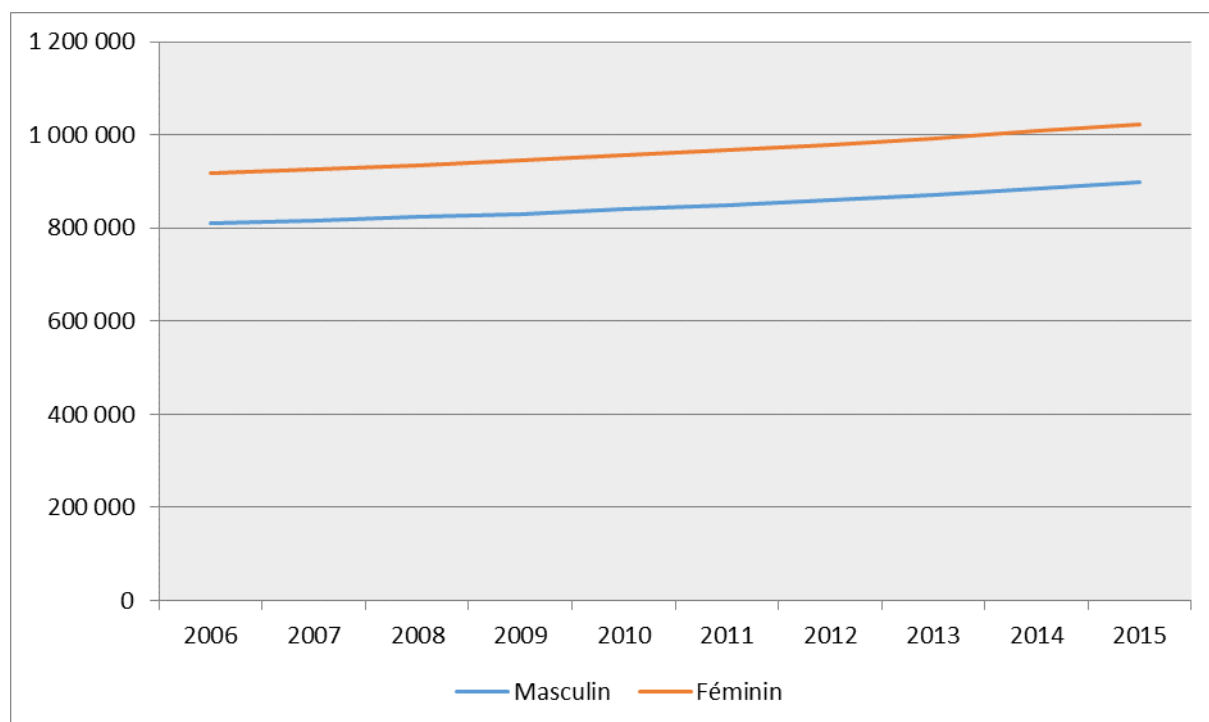

**Source :** Projections Démographiques, BUCREP 2010

**Tableau 4.1 : Evolution de la population de l'Ouest de 2017 à 2021(p)**

Année	2017	2018	2019	2020
Région de l'Ouest	2 040 266	2 065 165	2 089 297	2 113 367

**Source :** BUCREP p=projectio

**Tableau 4.2 : Evolution de la Population de la Région de l'Ouest par Département en 1987, 2005 et 2010.**

Département	Superficie en km <sup>2</sup>	Population 1987	Densité	Population 2005	Densité	Population 2010	Densité
Bamboutos	1 173	215 523	183,74	292 410	249,28	303 501	259
Haut-Nkam	958	137 386	143,41	144 786	151,13	150 278	157
Hts-Plateaux	415	76 704	184,83	80 678	194,41	83 738	202
Koung-khi	353	79 056	223,95	65 021	184,2	67 487	191
Menoua	1 380	251 616	182,33	285 764	207,08	296 603	215
Mifi	402	202 193	502,97	301 456	749,9	312 889	778
Ndé	1 524	83 588	54,85	94 849	62,24	98 446	65
Noun	7 687	293 725	38,21	455 083	59,2	472 343	61
Ouest	13 892	1 339 791	96,44	1 720 047	123,82	1 785 285	129

**Source :** Projections BUCREB /INS

**Tableau 4.3 : Répartition de la population de la région de l'Ouest par sexe selon l'année de projection DE 2016 à 2020**

Année	Les deux sexes	Féminin	Masculin
2016	2 014 282	1 076 305	937 977

2017	2 040 266	1 090 896	949 370
2018	2 065 165	1 105 505	959 660
2019	2 089 297	1 119 530	969 767
2020	2 113 367	1 135 083	978 284

**Source :** Bucrep

**Tableau 4.4: Répartition de la population totale de la région du l'Ouest par âge et par année de projection**

Age	2016	2017	2018	2019	2020
0	82 653	83 877	84 849	84 316	84 982
1	77 426	78 335	79 471	80 442	80 003
2	74 410	75 415	76 263	77 401	78 359
3	72 965	73 162	74 108	74 965	76 087
4	70 456	72 039	72 183	73 137	73 987
5	71 815	69 547	71 068	71 220	72 153
6	67 712	71 009	68 693	70 214	70 351
7	65 629	66 940	70 176	67 871	69 376
8	62 819	64 838	66 092	69 325	67 018
9	60 066	61 965	63 923	65 178	68 396
10	59 411	59 230	61 072	63 027	64 272
11	52 169	58 562	58 335	60 173	62 114
12	47 936	51 327	57 647	57 427	59 252
13	46 583	47 081	50 415	56 711	56 488
14	48 928	45 695	46 147	49 465	55 729
15	44 319	47 990	44 720	45 166	48 457
16	50 248	43 349	46 961	43 697	44 127
17	44 778	49 215	42 291	45 884	42 617
18	44 609	43 719	48 090	41 186	44 752
19	44 707	43 515	42 581	46 926	40 033
20	38 618	43 588	42 351	41 412	45 725
21	47 835	37 501	42 403	41 162	40 209
22	35 083	46 665	36 328	41 198	39 944
23	42 795	33 961	45 446	35 144	39 976

Age	2016	2017	2018	2019	2020
24	39 355	41 649	32 809	44 229	33 957
25	33 623	38 238	40 476	31 666	43 018
26	42 229	32 546	37 101	39 318	30 531
27	30 996	41 133	31 458	35 984	38 174
28	30 163	29 980	40 025	30 391	34 884
29	30 043	29 175	28 956	38 943	29 342
30	20 741	29 083	28 182	27 955	37 879
31	27 738	19 854	28 120	27 214	26 975
32	14 227	26 847	18 974	27 183	26 268
33	15 366	13 435	25 959	18 118	26 272
34	14 761	14 600	12 655	25 100	17 286
35	8 934	14 029	13 846	11 898	24 265
36	18 418	8 265	13 309	13 117	11 167
37	8 340	17 723	7 609	12 612	12 409
38	9 587	7 727	17 033	6 971	11 933
39	11 045	8 987	7 121	16 359	6 346
40	7 357	10 454	8 389	6 525	15 695
41	20 142	6 803	9 862	7 802	5 939
42	6 542	19 522	6 254	9 283	7 225
43	10 548	6 026	18 899	5 717	8 715
44	9 729	10 022	5 517	18 290	5 192
45	6 787	9 223	9 499	5 020	17 690
46	18 993	6 319	8 723	8 987	4 536
47	7 276	18 445	5 858	8 235	8 488
48	8 334	6 836	17 893	5 411	7 759
49	9 353	7 902	6 403	17 355	4 976
50	6 827	8 925	7 474	5 983	16 827
51	17 650	6 436	8 501	7 059	5 575
52	5 873	17 167	6 053	8 092	6 658
53	8 043	5 526	16 688	5 690	7 701
54	7 553	7 695	5 196	16 230	5 350

Age	2016	2017	2018	2019	2020
55	4 555	7 232	7 363	4 892	15 790
56	15 572	4 294	6 927	7 055	4 613
57	5 992	15 179	4 048	6 643	6 766
58	7 459	5 740	14 780	3 816	6 370
59	7 503	7 184	5 486	14 382	3 589
60	5 765	7 221	6 899	5 231	13 973
61	15 069	5 506	6 928	6 611	4 973
62	5 378	14 619	5 242	6 633	6 320
63	6 622	5 116	14 148	4 981	6 338
64	6 362	6 331	4 856	13 673	4 724
65	4 243	6 074	6 039	4 604	13 194
66	9 380	4 013	5 786	5 751	4 357
67	3 934	8 987	3 782	5 499	5 465
68	3 795	3 704	8 577	3 553	5 208
69	3 468	3 562	3 471	8 156	3 322
70	2 595	3 240	3 327	3 238	7 731
71	10 550	2 397	3 009	3 091	3 004
72	2 356	9 935	2 194	2 773	2 850
73	2 703	2 146	9 274	1 991	2 534
74	2 791	2 461	1 939	8 594	1 794
75	1 466	2 531	2 224	1 739	7 907
76	7 213	1 302	2 278	1 997	1 549
77	2 090	6 556	1 148	2 040	1 785
78	2 416	1 865	5 918	1 009	1 817
79	1 743	2 148	1 650	5 301	879
80+	12 719	11 827	11 414	10 660	13 072
Total	2 014 282	2 040 266	2 065 165	2 089 297	2 113 367

Source : Bucrep

**Tableau 4.5: Répartition de la population féminine de la région de l'Ouest par âge et par année de projection**

Age	2016	2017	2018	2019	2020
-----	------	------	------	------	------

Age	2016	2017	2018	2019	2020
0	40 972	41 578	42 081	41 830	42 230
1	38 606	39 057	39 640	40 133	39 979
2	37 206	37 704	38 144	38 719	39 260
3	36 554	36 645	37 133	37 568	38 190
4	35 351	36 136	36 221	36 705	37 190
5	36 085	34 944	35 719	35 800	36 325
6	34 077	35 724	34 578	35 346	35 469
7	33 083	33 734	35 368	34 220	35 030
8	31 723	32 731	33 372	34 999	33 896
9	30 393	31 343	32 338	32 972	34 641
10	30 115	30 023	30 961	31 947	32 624
11	26 321	29 740	29 642	30 570	31 596
12	23 879	25 950	29 348	29 247	30 213
13	23 362	23 502	25 557	28 939	28 877
14	24 844	22 967	23 097	25 140	28 548
15	22 010	24 423	22 542	22 664	24 729
16	24 964	21 575	23 971	22 087	22 233
17	22 166	24 499	21 108	23 488	21 633
18	22 114	21 687	24 000	20 611	23 010
19	22 701	21 615	21 177	23 475	20 117
20	19 456	22 185	21 090	20 645	22 959
21	23 166	18 937	21 644	20 544	20 120
22	17 153	22 624	18 398	21 085	20 008
23	20 951	16 631	22 069	17 849	20 546
24	19 651	20 420	16 105	21 513	17 323
25	17 055	19 136	19 890	15 582	20 991
26	20 920	16 562	18 626	19 368	15 088
27	16 378	20 424	16 074	18 123	18 881
28	15 752	15 916	19 936	15 596	17 655
29	16 269	15 310	15 463	19 460	15 152
30	11 693	15 841	14 877	15 022	19 022

Age	2016	2017	2018	2019	2020
31	15 837	11 303	15 423	14 457	14 616
32	8 349	15 446	10 924	15 020	14 071
33	9 640	8 007	15 064	10 556	14 649
34	9 624	9 306	7 672	14 692	10 212
35	6 266	9 300	8 978	7 345	14 349
36	12 050	5 970	8 983	8 657	7 037
37	6 192	11 737	5 681	8 674	8 356
38	6 776	5 918	11 428	5 398	8 382
39	7 809	6 508	5 649	11 126	5 128
40	5 475	7 544	6 244	5 384	10 843
41	13 027	5 229	7 282	5 984	5 132
42	4 779	12 749	4 989	7 026	5 739
43	7 076	4 554	12 473	4 754	6 784
44	6 789	6 846	4 334	12 204	4 530
45	4 848	6 567	6 620	4 120	11 954
46	12 102	4 647	6 350	6 399	3 916
47	5 097	11 860	4 450	6 137	6 192
48	5 716	4 908	11 620	4 257	5 939
49	6 341	5 529	4 723	11 383	4 076
50	4 745	6 154	5 344	4 540	11 164
51	11 474	4 575	5 968	5 161	4 367
52	3 942	11 254	4 407	5 785	4 990
53	5 236	3 792	11 038	4 246	5 619
54	4 912	5 084	3 650	10 827	4 102
55	3 051	4 771	4 939	3 517	10 639
56	9 863	2 939	4 638	4 803	3 400
57	3 950	9 681	2 834	4 513	4 681
58	4 699	3 838	9 499	2 732	4 397
59	4 799	4 576	3 723	9 310	2 634
60	3 743	4 668	4 445	3 604	9 124
61	9 534	3 619	4 528	4 308	3 484



Age	2016	2017	2018	2019	2020
62	3 166	9 307	3 491	4 384	4 172
63	3 838	3 044	9 069	3 360	4 241
64	3 659	3 701	2 921	8 822	3 233
65	2 359	3 523	3 562	2 799	8 580
66	5 745	2 251	3 384	3 421	2 680
67	2 260	5 541	2 141	3 243	3 284
68	2 240	2 147	5 326	2 031	3 102
69	2 084	2 122	2 030	5 101	1 919
70	1 614	1 966	2 001	1 913	4 877
71	7 008	1 508	1 844	1 877	1 796
72	1 422	6 642	1 399	1 718	1 752
73	1 752	1 309	6 245	1 286	1 590
74	1 722	1 613	1 197	5 827	1 175
75	895	1 577	1 475	1 087	5 409
76	5 053	804	1 435	1 340	982
77	1 377	4 626	720	1 300	1 214
78	1 640	1 241	4 209	641	1 172
79	1 144	1 473	1 111	3 800	569
80+	8 615	8 065	7 878	7 417	9 298
Total	1 076 305	1 090 896	1 105 505	1 119 530	1 135 083

Source : Burep

**Tableau 2.6: Evolution de la population de 1976 à 2015**

	Période de référence						
	1976	1987	2005	2009	2010	2012	2015
Ouest	1,035,597	1,339,791	1,720,047	1,760,276	1,785,285	1,834,812	1,906,831
Cameroun	7,663,246	10,493,655	17,463,836	18,927,701	19,406,100	20,386,799	21,917,602

**Source:** Population Projections, BUCREP**Tableau 2.7: Répartition de la population résidant à l'Ouest, par département, arrondissement et par sexe en 2005**

Division	Administrative units	population Totale	Sex
----------	----------------------	-------------------	-----

BAMBOUTOS			Homme	Femme
	BABADJOU	36,929	16,520	20,409
	BATCHAM	83,817	35,499	48,318
	GALIM	51,014	24,480	26,534
	MBOUDA	120,650	55,403	65,247
	<b>Total BAMBOUTOUS</b>	<b>292,410</b>	<b>131,902</b>	<b>160,508</b>
HAUT-NKAM	BAFANG	55,111	26,120	28,991
	BAKOU	5,255	2,517	2,738
	BANA	10,254	4,844	5,410
	BANDJA	30,931	14,339	16,592
	KEKEM	31,542	15,225	16,317
	BANWA	11,693	5,685	6,008
	<b>Total HAUT-NKAM</b>	<b>144,786</b>	<b>68,730</b>	<b>76,056</b>
HAUTS-PLATEAUX	BAHAM	19,680	8,741	10,939
	BAMENDJOU	34,269	14,614	19,655
	BATIE	10,942	4,888	6,054
	BANGOU	15,787	7,405	8,382
	<b>Total HAUTS-PLATEAUX</b>	<b>80,678</b>	<b>35,648</b>	<b>45,030</b>
KOUNG-KHI	BAYANGAM	13,397	6,220	7,177
	POUMOUGNE	40637	18862	21775
	DJEBEM	10987	5046	5941
	<b>Total KOUNG-KHI</b>	<b>65021</b>	<b>30128</b>	<b>34893</b>
MENOUA	DSCHANG	120207	56708	63499
	FOKOUÉ	9,576	4215	5361
	NKONG-NI	53367	22444	30923
	PENKA MICHEL	65,135	27755	37,380
	SANTCHOU	37479	17797	19682
	<b>Total MENOUA</b>	<b>285,764</b>	<b>128919</b>	<b>156,845</b>
MIFI	BAFOUSSAM	98339	47794	50,545
	BALENG	121282	58050	63232
	BAMOUGOUM	81835	38644	43191

	<b>Total MIFI</b>	<b>301,456</b>	<b>144,488</b>	<b>156,968</b>
<b>NDE</b>	BANGANGTE	63595	30988	32607
	BASSAMBA	2814	1322	1492
	BAZOU	14912	7204	7708
	TONGA	13528	6574	6954
	<b>Total NDE</b>	<b>94849</b>	<b>46088</b>	<b>48761</b>
<b>NOUN</b>	BANGOURAN	30877	14213	16664
	FOUMBAN	130292	63118	67174
	FOUMBOT	76486	37595	38891
	KOUOPTAMO	48772	23482	25290
	KOUTABA	49171	23357	25814
	MAGBA	35628	17537	18091
	MALANTOUEN	45,121	21,460	23,661
	MASSANGAM	38,736	18,813	19923
	<b>Total NOUN</b>	<b>455,083</b>	<b>219,575</b>	<b>235,508</b>
<b>OUEST</b>		<b>1,720,047</b>	<b>805,478</b>	<b>914,569</b>

**Source:** 3<sup>rd</sup> GPHC, BUCREP 2005

## Chapitre 5 : HABITAT ET CONDITIONS DE VIE

### 5.1 Presentation

Ce chapitre donne la condition de vie des ménages de la Région de l'Ouest. Les données révèlent que le taux de pauvreté dans la Région de l'Ouest est passé de 28,9% en 2007 à 21,4% en 2014 et l'incidence de la pauvreté est de 21,7% en 2014. Près de 49,4 % des ménages de la Région ont accès à une eau potable de boisson. Environ 49,8% des ménages occupent les logements en matériaux définitifs. Le nombre de titres fonciers établis en 2022 est de 1447. Ce nombre était de 1427 en 2021. Environ 33% des titres, soit 477 ont été établis dans le Département des hauts-Plateaux. La société HYSACAM a produit 98874,13 tonnes d'ordures ménagères en 2023 dans la Mifi.

### 5.2 Méthodologie

Les informations présentées dans ce chapitre ont été obtenues en utilisant les rapports des délégations départementales du MINDCAF et une fiche obtenue auprès de la Représentation régionale HYSACAM/Ouest ainsi que les rapports d'enquête ECAM3 et ECAM4

### 5.3 Sources des données

Les informations contenues dans ces tableaux sont tirées des rapports de l'ECAM, de la Délégation régionale Ouest du MINDCAF et de la Représentation régionale de l'HYSACAM

### 5.4 Liste des tableaux

<b>TABLEAU 5.1 : NOMBRE DE TITRES FONCIERS ETABLIS DE 2012 A 2018 DANS LA REGION DE L'OUEST</b>	<b>50</b>
<b>TABLEAU 5.2 : NOMBRE DE TITRES FONCIERS ETABLIS DE 2018 A 2022 DANS LA REGION DE L'OUEST</b>	<b>50</b>
<b>TABLEAU 5.3 : EVOLUTION DU NOMBRE DE TITRES FONCIERS ETABLIS PAR REGION DE 2018 A 2022</b>	<b>50</b>
<b>TABLEAU 5.4: DELAI MOYEN DE TRAITEMENT D'UN DOSSIER TECHNIQUE POUR L'OBTENTION D'UN TITRE FONCIER DE 2012 A 2018 (EN MOIS)</b>	<b>50</b>
<b>TABLEAU 5.5: PROPORTION (EN %) DE LA POPULATION HABITANT DANS LES LOGEMENTS AVEC DES MATERIAUX DEFINITIFS</b>	<b>51</b>
<b>TABLEAU 5.6: EVOLUTION DU STATUT D'OCCUPATION DES LOGEMENTS PAR REGION ET PAR MILIEU DE RESIDENCE ENTRE 2001 ET 2014</b>	<b>51</b>
<b>TABLEAU 5.7: EVOLUTION DU STATUT D'OCCUPATION DES LOGEMENTS PAR REGION ET PAR MILIEU DE RESIDENCE ENTRE 2001 ET 2014</b>	<b>51</b>
<b>TABLEAU 5.8 : EVOLUTION DE LA PAUVRETE ENTRE 2001 ET 2014</b>	<b>51</b>
<b>TABLEAU 5. 9: EVOLUTION DU POURCENTAGE DES MENAGES AYANT ACCES AUX COMMODITES ENTRE 2007 ET 2014 DANS LA REGION DE L'OUEST</b>	<b>52</b>

<b>TABLEAU 5.10: EVOLUTION DE LA PROPORTION DE LA POPULATION AYANT ACCES A UNE EAU POTABLE DE BOISSON ENTRE 2001 ET 2014 DANS LA REGION DE</b>	<b>52</b>
<b>TABLEAU 5.11: DIMENSIONS SPATIALES DE LA PAUVRETE EN 2024 DANS LA REGION DE L'OUEST</b>	<b>52</b>
<b>TABLEAU 5.12: DIMENSIONS SPATIALES DE LA PAUVRETE EN 2007 DANS LA REGION DE L'OUEST</b>	<b>53</b>
<b>TABLEAU 5.13: DIMENSIONS SPATIALES DE LA PAUVRETE EN 2001 DANS LA REGION DE L'OUEST</b>	<b>53</b>
<b>TABLEAU 5.14: EVOLUTION DU POURCENTAGE DE MENAGES POSSEDANT CERTAINS BIENS DURABLES SELON LE NIVEAU DE VIE DANS LA REGION DU</b>	<b>53</b>
<b>TABLEAU 5.15: NOMBRE DES TITRES FONCIER ETABLIS PAR DEPARTEMENT DANS LA REGION DE L'OUEST POUR L'ANNEE 2021</b>	<b>54</b>
<b>TABLEAU 5.16 : NOMBRE DES TITRES FONCIER ETABLIS PAR DEPARTEMENT DANS LA REGION DE L'OUEST POUR L'ANNEE 2021</b>	<b>54</b>
<b>TABLEAU 5.17: TITRES FONCIERS ETABLIS DE JANVIER A OCTOBRE 2023 DANS LA REGION DE L'OUEST</b>	<b>55</b>
<b>TABLEAU 5.18 : EVALUATION DE LA PRODUCTION EN 2022 PAR ARRONDISSEMENT VILLE DE BAFOUSSAM</b>	<b>55</b>
<b>TABLEAU 5.19: VENTILATION DE LA PRODUCTION DES DECHETS (EN TONNES) DANS LA VILLE DE BAFOUSSAM PAR ARRONDISSEMENT EN 2022</b>	<b>56</b>
<b>TABLEAU 5.20: PREVISION DES DECHETS PRODUITS EN 2023 PAR ARRONDISSEMENT</b>	<b>56</b>
<b>TABLEAU 5.21: PRODUCTION MENSUELLE DES DECHETS PAR ARRONDISSEMENT</b>	<b>56</b>
<b>TABLEAU 5.22 : VENTILATION DE LA PRODUCTION DES DECHETS EN 2023 PAR ARRONDISSEMENT</b>	<b>56</b>

**Tableau 5.1 : Nombre de titres fonciers établis de 2012 à 2018 dans la région de l'Ouest**

	2012	2013	2014	2015	2016	2017	2018
Nbre de titres fonciers	916	707	1864	1765	1582	1690	1670

**Source :** INS ECAM 4, DAF-MINDCAF et DR MINDCAF-Ouest

**Tableau 5.2 : Nombre de titres fonciers établis de 2018 à 2022 dans la région de l'Ouest**

	2018	2019	2020	2021	2022
Nbre de titres fonciers	1670	5013	1711	1427	1447

**Source :** MINDCAF

**Tableau 5.3 : Evolution du nombre de titres fonciers établis par région de 2018 à 2022**

Départements	2018	2019	2020	2021	2022
<b><u>Bamboutos</u></b>	254	392	286	237	104
<b><u>Upper-Nkam</u></b>	115	466	148	105	94
<b><u>Upper – Plateaus</u></b>	113	191	108	67	477
<b><u>Koung - Khi</u></b>	155	105	114	82	94
<b><u>Menoua</u></b>	202	1244	186	414	121
<b><u>Mifi</u></b>	380	2061	511	310	79
<b><u>Ndé</u></b>	190	188	147	120	147
<b><u>Noun</u></b>	261	366	211	92	331
<b><u>Régions</u></b>	1670	5013	1711	1427	1447

**Source :** DR MINDCAF/Ouest

**Tableau 5.4: Délai moyen de traitement d'un dossier technique pour l'obtention d'un titre foncier de 2012 à 2018 (en mois)**

Départements	2012	2013	2014	2015	2016	2017	2018	2019	2020	2021
<b>Moyenne régionale</b>	0,9	0,9	1,6	2	1,8	2,5	2,3	/	/	/

**Source :** DCAD/MINDCAF

**Tableau 5.5: Proportion (en %) de la population habitant dans les logements avec des matériaux définitifs**

Année	2001	2007	2014
Départements			
Rural			
Urbain			
Région	22,7	25,7	49,8

**Source:** INS, ECAM 2, ECAM 3 et ECAM 4

**Tableau 5.6: Evolution du statut d'occupation des logements par région et par milieu de résidence entre 2001 et 2014**

Départements	Propriétaires				Locataires				Logés gratuitement			
	2001	2007	2010	2014	2001	2007	2010	2014	2001	2007	2010	2014
<i>Milieu de résidence</i>												
Urbain	/	/	/	/	/	/	/	/	/	/	/	/
Rural	/	/	/	/	/	/	/	/	/	/	/	/
Région	70,4	63,4	68,3	72,2	16,9	18,1	23,0	19,7	12,8	18,5	8,7	7,2

**Source:** INS, ECAM 2, ECAM 3, EESI 2 et ECAM4

**Tableau 5.7: Evolution du statut d'occupation des logements par région et par milieu de résidence entre 2001 et 2014**

Départements	Propriétaires			Locataires			Logés gratuitement		
	2001	2007	2014	2001	2007	2014	2001	2007	2014
Région de l'Ouest	70,3	63,4		16,9	18,1		12,9	18,5	

**Source:** INS, ECAM 2, ECAM 3, EESI 2 et ECAM4

**Tableau 5.8 : Evolution de la pauvreté entre 2001 et 2014**

	Année		
	2001	2007	2014
Région de l'Ouest	40,3	28,9	21,4

**Source :** INS, ECAM 2, ECAM 3 et ECAM 4

**Tableau 5. 9: Evolution du pourcentage des ménages ayant accès aux commodités entre 2007 et 2014 dans la région de l'Ouest**

Commodités	2007			2014		
	Urbain	Rural	Ouest	Urbain	Rural	National
Accès à l'eau potable	/	/	28,7			
Eclairage électrique	/	/	56,6			
Toilettes décentes	/	/	26,8			
Ramassage des ordures	/	/	9,7			
Murs en matériaux définitifs	/	/	25,2			
Sols en matériaux définitifs	/	/	49,4			
Toits en matériaux définitifs	/	/	97,2			
Possession d'un téléphone mobile	/	/	53,1			

Source : INS, ECAM 3, ECAM 4

**Tableau 5.10: Evolution de la proportion de la population ayant accès à une eau potable de boisson entre 2001 et 2014 dans la région de**

Départements	2001	2007	2014
Milieu de résidence			
Urbain	/	/	/
Rural	/	/	/
Région de l'Ouest	28,7	28,7	49,4

Source: INS, ECAM 1, ECAM 2, ECAM 3

**Tableau 5.11: Dimensions spatiales de la pauvreté en 2024 dans la Région de l'Ouest**

	Incidence de la pauvreté (%)	Intensité de la pauvreté (%)	Sévérité de la pauvreté (%)	Répartition de la population (%)	Répartition des pauvres (%)	Dépense moyenne par équivalent-adulte(FCFA)	Rapport interquintile (Q5/Q1)
<u>Milieu de résidence</u>							
Urbain	/	/	/	/	/	/	/



Rural	/	/	/	/	/	/	/
Total (Ouest)	21,7	4,5	1,4	8,8	5,1	609302	4,8

Source: INS, ECAM 4

**Tableau 5.12: Dimensions spatiales de la pauvreté en 2007 dans la Région de l'Ouest**

	Incidence de la pauvreté (%)	Intensité de la pauvreté (%)	Sévérité de la pauvreté (%)	Répartition de la population (%)	Répartition des pauvres (%)	Dépense moyenne par équivalent-adulte(FCFA)	Rapport interquintile (Q5/Q1)
<i>Milieu de résidence</i>							
Urbain	/	/	/	/	/	/	/
Rural	/	/	/	/	/	/	/
Total (Ouest)	28,9	6,6	2,3	10,6	7,7	415 661	4,7

Source: INS, ECAM 3

**Tableau 5.13: Dimensions spatiales de la pauvreté en 2001 dans la Région de l'Ouest**

	Incidence de la pauvreté (%)	Intensité de la pauvreté (%)	Sévérité de la pauvreté (%)	Répartition de la population (%)	Répartition des pauvres (%)	Dépense moyenne par équivalent-adulte(FCFA)	Rapport interquintile (Q5/Q1)
<i>Milieu de résidence</i>							
Urbain	/	/	/	/	/	/	/
Rural	/	/	/	/	/	/	/
Total (Ouest)	40,3	11,1	4,2	/	/	/	4,8

Source: INS, ECAM 2

**Tableau 5.14: Evolution du pourcentage de ménages possédant certains biens durables selon le niveau de vie dans la région du**

Bien	2001			2007			2014		
	Pauvre	Non pauvre	Ensemble	Pauvre	Non pauvre	Ensemble	Pauvre	Non pauvre	Ensemble
Bicyclette						/			
Vélomoteur			5,9			/			
Automobile			2,5			2,4			
Téléviseur			15,9			29,1			
Poste radio			56,6			54,7			
Réfrigérateur			5,1			/			

<b>Climatiseur</b>			0,2			/			
<b>Ventilateur</b>			3,1			/			
<b>Réchaud à gaz et cuisinière</b>						8,2			

Source: INS, ECAM 2 et ECAM 3, EESI 2, EDS-MICS 2011, ECAM 4

**Tableau 5.15: Nombre des titres foncier établis par Département dans la Région de l'Ouest pour l'année 2021**

Département	Imatriculation Directe et concession		ID Collectif	Morcellement		Concession+ fusion+retrait ind+transformation acte		Transformation DPE		Total par sexe		Total Département
	Hommes	Femmes		Hommes	Femmes	Hommes	Femmes	Hommes	Femmes	Hommes	Femmes	
<b>Bamboutous</b>	87	36	19	36	4	0	0	38	17	161	57	237
<b>Mifi</b>	96	48	27	92	42	0	0	4	1	192	91	310
<b>Ndé</b>	53	27	14	23	3	0	0	0	0	76	30	120
<b>Haut - Nkam</b>	62	15	9	17	2	0	0	0	0	79	17	105
<b>Noun</b>	34	9	6	35	8	0	0	0	0	69	17	92
<b>Koung-Khi</b>	21	8	23	24	6	0	0	0	0	45	14	82
<b>Hauts Plateaux</b>	19	13	16	16	3	0	0	0	0	35	16	67
<b>Menoua</b>	104	71	22	58	24	16	5	90	24	268	124	414
<b>Total</b>	<b>476</b>	<b>227</b>	<b>136</b>	<b>301</b>	<b>92</b>	<b>16</b>	<b>5</b>	<b>132</b>	<b>42</b>	<b>925</b>	<b>366</b>	<b>1427</b>

Source: DR-MINDCAF Ouest

**Tableau 5.16 : Nombre des titres foncier établis par Département dans la Région de l'Ouest pour l'année 2021**

DEPARTEMENTS	Femmes	Hommes	Collectivités	Total
<b>NOUN</b>	40	54	10	<b>104</b>
<b>HAUTS-PLATEAUX</b>	30	60	4	<b>94</b>
<b>MIFI</b>	72	363	42	<b>477</b>
<b>HAUT-NKAM</b>	16	60	18	<b>94</b>
<b>KOUNG-KHI</b>	32	64	25	<b>121</b>

<b>BAMBOUTOS</b>	21	48	10	<b>79</b>
<b>NDE</b>	50	84	13	<b>147</b>
<b>MENOUA</b>	120	205	6	<b>331</b>
<b>Total</b>	<b>381</b>	<b>938</b>	<b>128</b>	<b>1447</b>

**Source:** DR-MINDCAF Ouest

**Tableau 5.17: Titres fonciers etablis de janvier a octobre 2023 dans la region de l'ouest**

Départements	Hommes	Femmes	Collectivités	Total
<b>Bamboutos</b>	<b>40</b>	<b>19</b>	<b>19</b>	<b>78</b>
<b>Haut-Nkam</b>	<b>23</b>	<b>5</b>	<b>2</b>	<b>30</b>
<b>Hauts-Plateaux</b>	<b>24</b>	<b>6</b>	<b>12</b>	<b>42</b>
<b>Koung-Khi</b>	<b>49</b>	<b>16</b>	<b>39</b>	<b>104</b>
<b>Ménoua</b>	<b>134</b>	<b>82</b>	<b>22</b>	<b>238</b>
<b>Mifi</b>	<b>246</b>	<b>148</b>	<b>33</b>	<b>427</b>
<b>Ndé</b>	<b>80</b>	<b>28</b>	<b>16</b>	<b>124</b>
<b>Noun</b>	<b>44</b>	<b>21</b>	<b>4</b>	<b>69</b>
<b>Total</b>	<b>640</b>	<b>325</b>	<b>147</b>	<b>1112</b>

**Source:** DRMINDCAF/Ouest

**Tableau 5.18 : Evaluation de la production en 2022 par Arrondissement ville de Bafoussam**

MOIS	Bafoussam 1	Bafoussam 2	Bafoussam 3	Total
<b>Janvier</b>	2912,84	2693,24	2690,02	8296,1
<b>Février</b>	2067,05	1946	2021,5	6034,55
<b>Mars</b>	2504,29	2258,1	2175,45	6937,84
<b>Avril</b>	3567,9	3092,8	2782	9442,7
<b>Mai</b>	3071,04	2533,99	2331,37	7936,4
<b>Juin</b>	2753,4	2445,3	2322,6	7521,3
<b>Juillet</b>	2913,22	2643,53	2324,83	7881,58
<b>Aout</b>	3457,32	2967,41	2749,28	9174,01
<b>Septembre</b>	3336,47	3331,39	3294,12	9961,98
<b>Octobre</b>	1718,44	1577,7	1781,34	5077,48
<b>Novembre</b>	1499,19	1438,65	1545,56	4483,4

Décembre	1115,48	1145,8	1191,4	3452,68
<b>Total</b>	<b>30916,64</b>	<b>28073,91</b>	<b>27209,47</b>	<b>86200,02</b>

**Source:** Représentation Régionale HYSACAM/OUEST

**Tableau 5.19: Ventilation de la production des déchets (en tonnes) dans la ville de Bafoussam par Arrondissement en 2022**

Arrondissement	Bafoussam 1	Bafoussam 2	Bafoussam 3	Total
Objectifs Global en 2022	30916,64	28073,91	27209,47	86200,02

**Source:** Représentation Régionale HYSACAM/OUEST

**Tableau 5.20: Prévision des déchets produits en 2023 par arrondissement**

	Bafoussam 1er	Bafoussam 2ème	Bafoussam 3ème	TOTAL
Objectif Global en 2023	39 706,66	27 654,72	30 669,61	98 031,00

**Source :** DRHYSACAM/Ouest

**Tableau 5.21: Production mensuelle des déchets par Arrondissement**

Mois	Objectif(T)	Réalisation(T)	Taux(%)	Ecart(T)
Janvier	8 169,22	3 912,26	47,89%	- 4 256,96
Février	8 169,22	3 604,74	44,13%	-4564,48
Mars	8 169,22	6668,84	81,63%	-1500,38
Avril	8 169,22	8196,32	100,33%	27,1
Mai	8 169,22	9826,02	120,28%	1656,80
Juin	8 169,22	8513,83	104,22%	344,61
Juillet	8 169,22	11334,00	138,74%	3164,78
Aout	8 169,22	9698,30	118,72%	1529,08
Septembre	8 169,22	8224,64	100,68%	55,42
Octobre	8 169,22	9564,5	117,08%	1395,28
Novembre	8 169,22	9243,10	113,15%	1073,88
Décembre	8 169,22	10087,58	123,48%	1918,36
<b>Total Général</b>	<b>98 030,64</b>	<b>98 874,13</b>	<b>100,86%</b>	<b>843,49</b>

**Source :** DRHYSACAM/Ouest

**Tableau 5.22 : Ventilation de la production des déchets en 2023 par arrondissement**

Mois	Bafoussam 1	Bafoussam 2	Bafoussam 3	TOTAL(T)
Janvier	1227,00	1222,02	1463,24	3 912,26

<b>Février</b>	1203,30	1189,66	1211,78	<b>3 604,74</b>
<b>Mars</b>	2177,39	2027,63	2463,82	<b>6668,84</b>
<b>Avril</b>	2385,74	2405,69	3404,89	<b>8196,32</b>
<b>Mai</b>	2887,51	3059,84	3878,67	<b>9826,02</b>
<b>Juin</b>	2920,4	3059,82	2533,61	<b>8513,83</b>
<b>Juillet</b>	3973,39	3543,8	3816,81	<b>11334,00</b>
<b>Aout</b>	3519,30	3064,58	3114,42	<b>9698,30</b>
<b>Septembre</b>	4276,20	2311,79	1636,65	<b>8224,64</b>
<b>Octobre</b>	4557,38	3246,75	1760,37	<b>9564,50</b>
<b>Novembre</b>	4903,48	2673,36	1666,26	<b>9243,10</b>
<b>Décembre</b>	5641,10	3038,87	1407,61	<b>10087,58</b>
<b>TOTAL</b>	<b>39672,19</b>	<b>30843,81</b>	<b>28358,13</b>	<b>98 874,13</b>

**Source** : DRHYSACAM/Ouest

## Chapitre 6: EDUCATION ET RECHERCHE

### 6.1 Présentation

Les données sur l'éducation de ce chapitre portent sur trois (3) secteurs à savoir l'Education de Base, les Enseignements Secondaires et l'Enseignement Supérieur.

La Délégation Régionale de l'Education de base est chargée de deux types d'Enseignement, à savoir : Enseignement Maternel et Enseignement Primaire.

Durant l'année scolaire 2021-2022, L'Enseignement Maternel compte 1601 écoles dont 1159 publiques et 442 privées, 1922 salles de classe, 2992 enseignants et 64802 élèves. Soit un ratio d'environ 22 élèves par enseignant. Alors qu'au niveau de l'enseignement Primaire, on a 2181 écoles 12796 salles de classe, 12213 enseignants et 590267 élèves soit un ratio d'environ 49 élèves par enseignant.

Pour les Enseignements Secondaires de l'Ouest, au cours de l'année scolaire 2022-2023, l'effectif global des élèves de l'Enseignement Secondaire Technique dans la Région de l'Ouest était de 70822. L'Enseignement Secondaire Général quant à lui comptait 176695 élèves.

L'Ecole Normal des Instituteurs de l'Enseignement Technique (ENIET) n'est présente que dans le Département de la Mifi. Cette école compte 303 élèves instituteurs au cours de l'année scolaire 2021-2022.

Les données sur l'Enseignement Supérieur sont relatives à l'Universitésde Dschang.

### 6.2 Méthodologie

Pour élaborer ce chapitre, l'on a procédé à l'exploitation de l'Annuaire Statistique Régionale du MINEDUB pour les années scolaires 2021-2022 pour l'Education de base ; des rapports d'activités Départementaux de l'année scolaire 2020-2021 pour l'Education de base ; de la Carte Scolaire 2022- 2023 pour la Délégation Régionale des Enseignements Secondaires de l'Ouest ; et du fichier du personnel et des étudiants de l'Université de Dschang pour l'année académique 2017-2018 ; 2018-2019.

### 6.3 Source de documentation

Quatre sources de données ont permis d'alimenter ce chapitre :

- L'Annuaire Statistique Régionale du MINEDUB pour les années scolaires 2021-2022 pour l'Education de base ;
- Les rapports d'activités Départementaux de l'année scolaire 2021-2022 pour l'Education de base ;

- La Carte Scolaire 2022-2023 pour la Délégation Régionale des Enseignements Secondaires de l'Ouest ;
- le fichier du personnel et des étudiants de l'Université de Dschang et de l'Université des Montagnes pour l'année académique.

#### **6.4 : Liste des tableaux**

**TABLEAU 6. 1.1 : OFFRE ET DEMANDE DE L'ENSEIGNEMENT MATERNELLE SELON LE SOUS-SYSTEME DANS LE DEPARTEMENT DES BAMBOUTOS, ANNEE SCOLAIRE 2022-2023      63**

**TABLEAU 6. 1.2 OFFRE ET DEMANDE DE L'ENSEIGNEMENT MATERNELLE SELON LE SOUS-SYSTEME DANS LE DEPARTEMENT DU HAUT-KAM, ANNEE SCOLAIRE 2022-2023      64**

**TABLEAU 6. 1.3 : OFFRE ET DEMANDE DE L'ENSEIGNEMENT MATERNELLE SELON LE SOUS-SYSTEME DANS LE DEPARTEMENT DES HAUT-PLATEAUX, ANNEE SCOLAIRE 2022-2023    66**

**TABLEAU 6. 1.4 OFFRE ET DEMANDE DE L'ENSEIGNEMENT MATERNELLE SELON LE SOUS-SYSTEME DANS LE DEPARTEMENT DES KOUNG-KHI, ANNEE SCOLAIRE 2022-2023      67**

**TABLEAU 6. 1.5 : OFFRE ET DEMANDE DE L'ENSEIGNEMENT MATERNELLE SELON LE SOUS-SYSTEME DANS LE DEPARTEMENT DU MENOUA, ANNEE SCOLAIRE 2022-2023    69**

**TABLEAU 6. 1.6 OFFRE ET DEMANDE DE L'ENSEIGNEMENT MATERNELLE SELON LE SOUS-SYSTEME DANS LE DEPARTEMENT DU MIFI, ANNEE SCOLAIRE 2022-2023      70**

**TABLEAU 6. 1.7 : OFFRE ET DEMANDE DE L'ENSEIGNEMENT MATERNELLE SELON LE SOUS-SYSTEME DANS LE DEPARTEMENT DU NDE, ANNEE SCOLAIRE 2022-2023      72**

**TABLEAU 6. 1.8 :OFFRE ET DEMANDE DE L'ENSEIGNEMENT MATERNELLE SELON LE SOUS-SYSTEME DANS LE DEPARTEMENT DU NOUN, ANNEE SCOLAIRE 2022-2023      74**

**TABLEAU 6. 1.9 : OFFRE ET DEMANDE DE L'ENSEIGNEMENT MATERNELLE SELON LE SOUS-SYSTEME DANS LA REGION DE L'OUEST, ANNEE SCOLAIRE 2022-2023    75**

**TABLEAU 6. 1.10 : OFFRE ET DEMANDE DE L'ENSEIGNEMENT MATERNELLE DANS LE DEPARTEMENT DES BAMBOUTOS, ANNEE SCOLAIRE 2022-2023      77**

**TABLEAU 6. 1.11 : OFFRE ET DEMANDE DE L'ENSEIGNEMENT MATERNELLE DANS LE DEPARTEMENT DU HAUT-KAM, ANNEE SCOLAIRE 2022-2023    78**

**TABLEAU 6. 1.12 : OFFRE ET DEMANDE DE L'ENSEIGNEMENT MATERNELLE DANS LE DEPARTEMENT DES HAUT-PLATEAUX, ANNEE SCOLAIRE 2022-2023      79**

**TABLEAU 6. 1.13 : OFFRE ET DEMANDE DE L'ENSEIGNEMENT MATERNELLE DANS LE DEPARTEMENT DES KOUNG-KHI, ANNEE SCOLAIRE 2022-2023    80**

**TABLEAU 6. 1.14 : OFFRE ET DEMANDE DE L'ENSEIGNEMENT MATERNELLE DANS LE DEPARTEMENT DU MENOUA, ANNEE SCOLAIRE 2022-2023      81**

**TABLEAU 6. 1.15 : OFFRE ET DEMANDE DE L'ENSEIGNEMENT MATERNELLE DANS LE DEPARTEMENT DU MIFI, ANNEE SCOLAIRE 2022-2023      82**

**TABLEAU 6. 1.16 : OFFRE ET DEMANDE DE L'ENSEIGNEMENT MATERNELLE DANS LE DEPARTEMENT DU NDE, ANNEE SCOLAIRE 2022-2023      83**

**TABLEAU 6. 1.17 : OFFRE ET DEMANDE DE L'ENSEIGNEMENT MATERNELLE DANS LE DEPARTEMENT DU NOUN, ANNEE SCOLAIRE 2022-2023      84**

**TABLEAU 6. 1.18 : OFFRE ET DEMANDE DE L'ENSEIGNEMENT MATERNELLE DANS LA REGION DE L'OUEST, ANNEE SCOLAIRE 2022-2023 85**

**TABLEAU 6. 1.19 : OFFRE ET DEMANDE DE L'ENSEIGNEMENT PRIMAIRE DANS LE DEPARTEMENT DES BAMBOUTOS, ANNEE SCOLAIRE 2022/2023 87**

**TABLEAU 6. 1.20 : OFFRE ET DEMANDE DE L'ENSEIGNEMENT PRIMAIRE DANS LE DEPARTEMENT DU HAUT-NKAM, ANNEE SCOLAIRE 2022/2023 88**

**TABLEAU 6. 1.21 : OFFRE ET DEMANDE DE L'ENSEIGNEMENT PRIMAIRE DANS LE DEPARTEMENT DES HAUTS-PLATEAUX, ANNEE SCOLAIRE 2022/2023 89**

**TABLEAU 6. 1.22 : OFFRE ET DEMANDE DE L'ENSEIGNEMENT PRIMAIRE DANS LE DEPARTEMENT DU KOUNG-KHI, ANNEE SCOLAIRE 2022/2023 90**

**TABLEAU 6. 1.23 : OFFRE ET DEMANDE DE L'ENSEIGNEMENT PRIMAIRE DANS LE DEPARTEMENT DE LA MENOUA, ANNEE SCOLAIRE 2022/2023 91**

**TABLEAU 6. 1.24 : OFFRE ET DEMANDE DE L'ENSEIGNEMENT PRIMAIRE DANS LE DEPARTEMENT DE LA MIFI, ANNEE SCOLAIRE 2022/2023 92**

**TABLEAU 6. 1.25 : OFFRE ET DEMANDE DE L'ENSEIGNEMENT PRIMAIRE DANS LE DEPARTEMENT DE LA NDE, ANNEE SCOLAIRE 2022/2023 93**

**TABLEAU 6. 1.26 : OFFRE ET DEMANDE DE L'ENSEIGNEMENT PRIMAIRE DANS LE DEPARTEMENT DU NOUN, ANNEE SCOLAIRE 2022/2023 94**

**TABLEAU 6. 1.27 : OFFRE ET DEMANDE DE L'ENSEIGNEMENT PRIMAIRE DANS LA REGION DE L'OUEST, ANNEE SCOLAIRE 2022/2023 95**

**TABLEAU 6. 1.28 : EFFECTIF DES ELEVES PAR AGE ET PAR ORDRE D'ENSEIGNEMENT DANS LE DEPARTEMENT DES BAMBOUTOS, ANNEE SCOLAIRE 2022/2023 96**

**TABLEAU 6. 1.29 : EFFECTIF DES ELEVES PAR AGE ET PAR ORDRE D'ENSEIGNEMENT DANS LE DEPARTEMENT DU HAUT-NKAM, ANNEE SCOLAIRE 2022/2023 97**

**TABLEAU 6. 1.30 : EFFECTIF DES ELEVES PAR AGE ET PAR ORDRE D'ENSEIGNEMENT DANS LE DEPARTEMENT DES HAUT-PLATEAUX, ANNEE SCOLAIRE 2022/2023 97**

**TABLEAU 6. 1.31 : EFFECTIF DES ELEVES PAR AGE ET PAR ORDRE D'ENSEIGNEMENT DANS LE DEPARTEMENT DU KOUNG-KHI, ANNEE SCOLAIRE 2022/2023 98**

**TABLEAU 6. 1.32 : EFFECTIF DES ELEVES PAR AGE ET PAR ORDRE D'ENSEIGNEMENT DANS LE DEPARTEMENT DE LA MENOUA, ANNEE SCOLAIRE 2022/2023 99**

**TABLEAU 6. 1.33 : EFFECTIF DES ELEVES PAR AGE ET PAR ORDRE D'ENSEIGNEMENT DANS LE DEPARTEMENT DE LA MIFI, ANNEE SCOLAIRE 2022/2023 100**

**TABLEAU 6. 1.34 : EFFECTIF DES ELEVES PAR AGE ET PAR ORDRE D'ENSEIGNEMENT DANS LE DEPARTEMENT DU NDE, ANNEE SCOLAIRE 2022/2023 101**

**TABLEAU 6. 1.35 : EFFECTIF DES ELEVES PAR AGE ET PAR ORDRE D'ENSEIGNEMENT DANS LE DEPARTEMENT DU NOUN, ANNEE SCOLAIRE 2022/2023 102**

**TABLEAU 6. 1.36 : EFFECTIF DES ELEVES PAR AGE ET PAR ORDRE D'ENSEIGNEMENT DANS LA REGION DE L'OUEST, ANNEE SCOLAIRE 2022/2023 102**

**TABLEAU 6. 2.1 DONNEES DE SYNTHESE DES ETABLISSEMENTS SECONDAIRES TECHNIQUES 104**

**TABLEAU 6. 2.2 ENSEIGNEMENT SECONDAIRE TECHNIQUE 2023/2024 SOUS SYSTEME ANGLOPHONE 108**



<b>TABLEAU 6. 2.3 ENSEIGNEMENT SECONDAIRE TECHNIQUE 2023/2024 SOUS SYSTEME FRANCOPHONE</b>	<b>112</b>
<b>TABLEAU 6. 2.4 : ENSEIGNEMENT SECONDAIRE TECHNIQUE 2023/2024 EFFECTIFS DES REDOUBLANTS PAR ANNEE D'ETUDES, PAR SEXE, PAR DEPARTEMENT ET PAR ORDRE D'ENSEIGNEMENT</b>	<b>117</b>
<b>TABLEAU 6. 2.5 : ENSEIGNEMENT SECONDAIRE TECHNIQUE 2023/2024 SOUS SYSTEME ANGLOPHONE+FRANCOPHONE EFFECTIFS DES ELEVES PAR ANNEE D'ETUDES, PAR SEXE, PAR DEPARTEMENT ET PAR ORDRE D'ENSEIGNEMENT</b>	<b>121</b>
<b>TABLEAU 6. 2.6 : ENSEIGNEMENT SECONDAIRE GENERAL 2023/2024 SYNTHESE</b>	<b>125</b>
<b>TABLEAU 6. 2.7 : ENSEIGNEMENT SECONDAIRE GENERAL 2023/2024 SYSTEME ANGLOPHONE + FRANCOPHONE EFFECTIFS DES ELEVES PAR ANNEE D'ETUDES, PAR SEXE, PAR DEPARTEMENT ET PAR ORDRE D'ENSEIGNEMENT</b>	<b>131</b>
<b>TABLEAU 6. 2.8 : ENSEIGNEMENT SECONDAIRE GENERAL 2023/2024 SOUS SYSTEME ANGLOPHONE EFFECTIFS DES ELEVES PAR ANNEE D'ETUDES, PAR SEXE, PAR DEPARTEMENT ET PAR ORDRE D'ENSEIGNEMENT</b>	<b>136</b>
<b>TABLEAU 6. 2.9 : ENSEIGNEMENT SECONDAIRE GENERAL 2023/2024 SOUS SYSTEME FRANCOPHONE EFFECTIFS DES ELEVES PAR ANNEE D'ETUDES, PAR SEXE, PAR DEPARTEMENT ET PAR ORDRE D'ENSEIGNEMENT</b>	<b>140</b>
<b>TABLEAU 6. 2.10 : ENSEIGNEMENT SECONDAIRE GENERAL 2023/2024 EFFECTIFS DES PERSONNELS ADMINISTRATIFS ET D'APPUI DANS LES ETABLISSEMENTS</b>	<b>144</b>
<b>TABLEAU 6. 2.11 : ENSEIGNEMENT NORMAL TECHNIQUE 2023/2024 EFFECTIFS DES ELEVES MAITRES PAR ANNEE D'ETUDES, PAR SEXE, PAR ORDRE D'ENSEIGNEMENT ET PAR NIVEAU D'ETUDES</b>	<b>149</b>
<b>TABLEAU 6. 2.12 : ENSEIGNEMENT NORMAL TECHNIQUE 2023/2024 SYNTHESE EN TECHNIQUE</b>	<b>151</b>
<b>TABLEAU 6. 2.13 : ENSEIGNEMENT NORMAL GENERAL 2023/2024 EFFECTIFS DES ELEVES MAITRES PAR ANNEE D'ETUDES, PAR SEXE, PAR ORDRE D'ENSEIGNEMENT ET PAR NIVEAU D'ETUDES</b>	<b>155</b>
<b>TABLEAU 6. 2.14 : ENSEIGNEMENT NORMAL GENERAL 2023/2024 SYNTHESE EN GENERAL</b>	<b>158</b>
<b>TABLEAU 6. 2.15 : SYNTHESE REGIONALE DE L'ANNUAIRE STATISTIQUE 2023/2024</b>	<b>162</b>
<b>TABLEAU 6. 3.1 TABLEAU REPARTITION DES ETUDIANTS DE L'UDS PAR ETABLISSEMENT ET PAR SEXE</b>	<b>165</b>
<b>TABLEAU 6.3.2 : TABLEAU EFFECTIFS DES ETUDIANTS DE L'UDS PAR ETABLISSEMENT, PAR FILIERE/SPECIALITE, PAR NIVEAU ET PAR SEXE</b>	<b>166</b>
<b>TABLEAU 6.3.3 : EFFECTIF DES ETUDIANTS DE L'UDS PAR REGION</b>	<b>167</b>
<b>TABLEAU 6.3.4 : REPARTITION DES ETUDIANTS DE L'UDS DE NATIONALITE ETRANGERE ET NIVEAU</b>	<b>168</b>
<b>TABLEAU 6.3.5 : REPARTITION DES ETUDIANTS DE L'UDS PAR AGE, PAR NIVEAU ET SELON LE GENRE</b>	<b>169</b>
<b>TABLEAU 6.3.6 : EFFECTIF DES DIPLOMES DE L'UDS PAR ETABLISSEMENT, PAR GENRE, NIVEAU ET FILIERE</b>	<b>171</b>
<b>TABLEAU 6.3.7 : REPARTITION DU PERSONNEL NON ENSEIGNANT DES ETABLISSEMENTS DE L'UDS SELON LE GENRE ET PAR CATEGORIES,</b>	<b>186</b>
<b>TABLEAU 6.3.8 : REPARTITION DU PERSONNEL NON-ENSEIGNANT DES ETABLISSEMENTS DE L'UDS PAR CATEGORIE</b>	<b>187</b>
<b>TABLEAU 6.3.9 : PERSONNEL NON-ENSEIGNANT DE L'UDS DANS LES SERVICES CENTRAUX</b>	<b>188</b>
<b>TABLEAU 6.3.10 : OFFRE DU PERSONNEL ENSEIGNANT DE L'UDS PAR ETABLISSEMENT ET PAR GRADE</b>	<b>188</b>

TABLEAU 6.3.11 : TAUX D'ENCADREMENT DES ETUDIANTS DE L'UNIVERSITE DE DSCHANG PAR GRADE DES ENSEIGNANTS	189
TABLEAU 6.3.12 : OFFRE DES BUREAUX ADMINISTRATIFS ET INFRASTRUCTURES SOCIALES DE L'UDS	190
TABLEAU 6.3.13 : OFFRE DES INFRASTRUCTURES ACADEMIQUES DE L'UDS	192

## 1) ECOLE MATERNELLE

Tableau 6. 1.1 : Offre et demande de l'enseignement maternelle selon le sous-système dans le Département des BAMBOUTOS, année scolaire 2022-2023

	Système	ORDRE	NBRE ECOLES	PLACES ASSISES	SALLES DE CLASSES				PERSONNEL ENSEIGNANT			ELEVES		
					D	SD	MP	T	H	F	T	G	F	T
SYNTHÈSE DÉPARTEMENTALE	FRANCOPHONE	PUBLIC	108	5372	56	56	23	135	0	274	274	2899	2705	5604
		CATHOLIQUE	3	407	10	0	0	10	0	10	10	169	152	321
		PROTESTANT	2	182	2	0	3	5	0	7	7	126	96	222
		ISLAMIQUE	0	0	0	0	0	0	0	0	0	0	0	0
		LAÏC	8	1424	8	0	2	10	0	15	15	221	288	509
		PARENT	6	115	0	2	0	2	0	4	4	47	45	92
		S/T PRIVE	19	2128	20	2	5	27	0	36	36	563	581	1144
		TOTAL	127	7500	76	58	28	162	0	310	310	3462	3286	6748
	ANGLOPHONE	PUBLIC	14	948	5	6	6	17	0	40	40	527	453	980
		CATHOLIQUE	0	0	0	0	0	0	0	0	0	0	0	0

	SYSTEME	ORDRE	NBRE ECOLES	PLACES ASSISES	SALLES DE CLASSES				PERSONNEL ENSEIGNANT			ELEVES		
					D	SD	MP	T	H	F	T	G	F	T
		PROTESTANT	0	0	0	0	0	0	0	0	0	0	0	0
		ISLAMIQUE	0	0	0	0	0	0	0	0	0	0	0	0
		LAÏC	5	377	6	0	1	7	0	10	10	158	151	309
		PARENT	0	0	0	0	0	0	0	0	0	0	0	0
		S/T PRIVE	5	377	6	0	1	7	0	10	10	158	151	309
		TOTAL	19	1325	11	6	7	24	0	50	50	685	604	1289
ENSEMBLE			146	8825	87	64	35	186	0	360	360	4147	3890	8037

Source : DR/MINEDUB/Ouest

Tableau 6. 1.2 Offre et demande de l'enseignement maternelle selon le sous-système dans le département du HAUT-KAM, année scolaire 2022-2023

	SOUS-SYSTEME	ORDRE	NBRE ECOLES	PLACES ASSISES	SALLES DE CLASSES				PERSONNEL ENSEIGNANT			ELEVES		
					D	SD	MP	T	H	F	T	G	F	T
HAUT-KAM	FRA NCO PHO NE	PUBLIC	88	5193	82	13	7	102	0	194	194	1393	1452	2845

		<b>CATHOLIQUE</b>	27	1267	30	5	1	36	0	51	51	574	595	1169
		<b>PROTESTANT</b>	13	676	12	5	0	17	0	22	22	286	277	563
		<b>ISLAMIQUE</b>	0	0	0	0	0	0	0	0	0	0	0	0
		<b>LAÏC</b>	4	260	7	1	0	8	0	13	13	103	134	237
		<b>PARENT</b>	0	0	0	0	0	0	0	0	0	0	0	0
		<b>S/T PRIVE</b>	44	2203	49	11	1	61	0	86	86	963	1006	1969
		<b>TOTAL</b>	<b>132</b>	<b>7396</b>	<b>131</b>	<b>24</b>	<b>8</b>	<b>163</b>	<b>0</b>	<b>280</b>	<b>280</b>	<b>2356</b>	<b>2458</b>	<b>4814</b>
	ANGLOPHONE	<b>PUBLIC</b>	16	1083	13	3	1	17	0	36	36	323	314	637
		<b>CATHOLIQUE</b>	4	236	8	2	1	11	0	8	8	184	113	297
		<b>PROTESTANT</b>	0	0	0	0	0	0	0	0	0	0	0	0
		<b>ISLAMIQUE</b>	0	0	0	0	0	0	0	0	0	0	0	0
		<b>LAÏC</b>	1	114	1	2	2	5	0	2	2	20	20	40
		<b>PARENT</b>	0	0	0	0	0	0	0	0	0	0	0	0
		<b>S/T PRIVE</b>	5	350	9	4	3	16	0	10	10	204	133	337
		<b>TOTAL</b>	<b>21</b>	<b>1433</b>	<b>22</b>	<b>7</b>	<b>4</b>	<b>33</b>	<b>0</b>	<b>46</b>	<b>46</b>	<b>527</b>	<b>447</b>	<b>974</b>
	<b>ENSEMBLE</b>		<b>153</b>	<b>8829</b>	<b>153</b>	<b>31</b>	<b>12</b>	<b>196</b>	<b>0</b>	<b>326</b>	<b>326</b>	<b>2883</b>	<b>2905</b>	<b>5788</b>

**Source :** DR/MINEDUB/Ouest

Tableau 6. 1.3 : Offre et demande de l'enseignement maternelle selon le sous-système dans le département des HAUT-PLATEAUX, année scolaire 2022-2023

ARRONDISSEMENTS	SOUS-SYSTEME	ORDRE	NBRE ECOLES	PLACES ASSISES	SALLES DE CLASSES				PERSONNEL ENSEIGNANT			ELEVES		
					D	SD	MP	T	H	F	T	G	F	T
DDEB HAUTS-PLATEAUX	FRANCOPHONE	PUBLIC	54	3304	54	6	10	70	0	82	82	865	846	1711
		CATHOLIQUE	15	585	12	1	4	17	0	21	21	287	268	555
		PROTESTANT	8	225	10	1	0	11	0	12	12	113	102	215
		ISLAMIQUE	0	0	0	0	0	0	0	0	0	0	0	0
		LAÏC	2	60	1	1	0	2	0	3	3	16	19	35
		PARENT	5	100	4	1	1	6	0	6	6	68	72	140
		S/T PRIVE	30	970	27	4	5	36	0	42	42	484	461	945
		TOTAL	84	4274	81	10	15	106	0	124	124	1349	1307	2656
		ANGLOPHONE	PUBLIC	8	460	6	0	1	7	0	12	12	156	178
	CATHOLIQUE		0	0	0	0	0	0	0	0	0	0	0	0

	UE												
	PROTESTANT	0	0	0	0	0	0	0	0	0	0	0	0
	ISLAMIQUE	0	0	0	0	0	0	0	0	0	0	0	0
	LAÏC	1	10	1	0	0	1	0	1	1	10	14	24
	PARENT/CP C	4	155	1	0	0	1	0	1	1	63	52	115
	S/T PRIVE	5	165	2	0	0	2	0	2	2	73	66	139
	TOTAL	13	625	8	0	1	9	0	14	14	229	244	435
ENSEMBLE		97	4899	89	10	16	115	0	138	138	1578	1551	3129

Source : DR/MINEDUB/Ouest

Tableau 6. 1.4 Offre et demande de l'enseignement maternelle selon le sous-système dans le département des KOUNG-KHI, année scolaire 2022-2023

ARRONDISSEMENTS	SOUS-SYSTEME	ORDRE	NBRE ECOLES	PLACES ASSISES	SALLES DE CLASSES				PERSONNEL ENSEIGNANT			ELEVES		
					D	SD	MP	T	H	F	T	G	F	T
DDEB KOUNG-KHI	FRANCOPHONE	PUBLIC	46	2267	38	3	0	41	0	99	99	865	858	1723
		CATHOLIQUE	4	215	8	0	0	8	0	9	9	187	175	362

		E												
		PROTESTANT	2	195	6	0	0	6	0	5	5	62	63	125
		ISLAMIQUE	0	0	0	0	0	0	0	0	0	0	0	0
		LAÏC	1	68	1	0	0	1	0	2	2	19	18	37
		PARENT	0	0	0	0	0	0	0	0	0	0	0	0
		S/T PRIVE	7	478	15	0	0	15	0	16	16	268	256	524
		TOTAL	53	2745	53	3	0	56	0	115	115	1133	1114	2247
	ANGLOPHONE	PUBLIC	3	204	0	0	0	0	0	5	5	87	91	178
		CATHOLIQUE	0	0	0	0	0	0	0	0	0	0	0	0
		PROTESTANT	1	83	3	0	0	3	0	2	2	22	16	38
		ISLAMIQUE	0	0	0	0	0	0	0	0	0	0	0	0
		LAÏC	2	20	0	0	1	1	0	0	0	3	0	3
		PARENT	0	0	0	0	0	0	0	0	0	0	0	0
		S/T PRIVE	3	103	3	0	1	4	0	2	2	25	16	41
		TOTAL	6	307	3	0	1	4	0	7	7	112	107	219



	ENSEMBLE	59	3052	56	3	1	60	0	122	122	124 5	122 1	246 6
--	----------	----	------	----	---	---	----	---	-----	-----	----------	----------	----------

Source : DR/MINEDUB/Ouest

Tableau 6. 1.5 : Offre et demande de l'enseignement maternelle selon le sous-système dans le département du MENOUE, année scolaire 2022-2023

ARRONDISSEMENTS	SOUS-SYSTEME	ORDRE	NBRE ECOLES	PLACES ASSISES	SALLES DE CLASSES				PERSONNEL ENSEIGNANT			ELEVES		
					D	SD	MP	T	H	F	T	G	F	T
DDEB MENOUE	FRANCOPHONE	PUBLIC	123	7686	111	53	40	204	1	222	223	305 5	309 6	615 1
		CATHOLIQUE	13	1279	23	8	2	33	1	38	39	483	452	935
		PROTESTANT	2	25	0	1	0	1	0	2	2	25	21	46
		ISLAMIQUE	0	0	0	0	0	0	0	0	0	0	0	0
		LAÏC	22	1206	38	11	4	53	0	46	46	390	369	759
		PARENT	10	302	0	7	5	12	0	10	10	124	116	240
		S/T PRIVE	47	2812	61	27	11	99	1	96	97	102 2	958	198 0
		TOTAL	170	10498	172	80	51	303	2	318	320	407 7	405 4	813 1

	ANGLOPHONE	<b>PUBLIC</b>	16	1020	11	2	6	19	0	21	21	357	320	677
		<b>CATHOLIQUE</b>	1	180	6	0	0	6	0	6	6	89	82	171
		<b>PROTESTANT</b>	1	65	0	1	0	1	0	2	2	23	14	37
		<b>ISLAMIQUE</b>	0	0	0	0	0	0	0	0	0	0	0	0
		<b>LAÏC</b>	6	789	27	0	0	27	0	30	30	325	316	641
		<b>PARENT</b>	1	31	0	0	1	1	0	1	1	16	20	36
		<b>S/T PRIVE</b>	9	1065	33	1	1	35	0	39	39	453	432	885
		<b>TOTAL</b>	<b>25</b>	<b>2085</b>	<b>44</b>	<b>3</b>	<b>7</b>	<b>54</b>	<b>0</b>	<b>60</b>	<b>60</b>	<b>810</b>	<b>752</b>	<b>1562</b>
	ENSEMBLE		<b>195</b>	<b>12583</b>	<b>216</b>	<b>83</b>	<b>58</b>	<b>357</b>	<b>2</b>	<b>378</b>	<b>380</b>	<b>4887</b>	<b>4806</b>	<b>9693</b>

**Source :** DR/MINEDUB/Ouest

Tableau 6. 1.6 Offre et demande de l'enseignement maternelle selon le sous-système dans le département du MIFI, année scolaire 2022-2023

ARRONDISSEMENTS	SOUS-SYSTEME	ORDRE	NBRE ECOLES	PLACES ASSISES	SALLES DE CLASSES				PERSONNEL ENSEIGNANT			ELEVES		
					D	SD	MP	T	H	F	T	G	F	T
<b>DDEB MIFI</b>	FRANCOPHONE	<b>PUBLIC</b>	76	5284	98	6	6	110	0	352	352	2222	2203	4425

		<b>CATHOLIQUE</b>	17	1709	35	15	8	58	0	65	65	1196	1115	2311
		<b>PROTESTANT</b>	11	988	22	0	2	24	0	33	33	472	481	953
		<b>ISLAMIQUE</b>	4	191	5	0	0	5	0	6	6	55	59	114
		<b>LAÏC</b>	81	8368	172	15	14	203	3	255	258	3832	3519	7351
		<b>PARENT</b>	2	155	2	0	0	2	0	6	6	86	62	148
		<b>S/T PRIVE</b>	115	11411	236	30	24	292	3	365	368	5641	5236	10877
		<b>TOTAL</b>	<b>191</b>	<b>16695</b>	<b>334</b>	<b>36</b>	<b>30</b>	<b>402</b>	<b>3</b>	<b>717</b>	<b>720</b>	<b>7863</b>	<b>7439</b>	<b>15302</b>
	ANGLOPHONE	<b>PUBLIC</b>	10	866	24	3	0	27	0	44	44	321	222	543
		<b>CATHOLIQUE</b>	2	471	11	0	0	11	0	18	18	269	265	534
		<b>PROTESTANT</b>	2	78	2	0	0	2	0	50	50	64	47	111
		<b>ISLAMIQUE</b>	0	0	0	0	0	0	0	0	0	0	0	0
		<b>LAÏC</b>	46	3221	78	6	4	88	2	73	75	1209	1196	2405
		<b>PARENT</b>	0	0	0	0	0	0	0	0	0	0	0	0

	<b>S/T PRIVE</b>	50	3770	91	6	4	101	2	141	143	154 2	150 8	3050
	<b>TOTAL</b>	<b>60</b>	<b>4636</b>	<b>115</b>	<b>9</b>	<b>4</b>	<b>128</b>	<b>2</b>	<b>185</b>	<b>187</b>	<b>186 3</b>	<b>173 0</b>	<b>3593</b>
	<b>ENSEMBLE</b>	<b>251</b>	<b>21331</b>	<b>449</b>	<b>45</b>	<b>34</b>	<b>530</b>	<b>5</b>	<b>902</b>	<b>907</b>	<b>972 6</b>	<b>916 9</b>	<b>1889 5</b>

Source : DR/MINEDUB/Ouest

Tableau 6. 1.7 : Offre et demande de l'enseignement maternelle selon le sous-système dans le département du NDE, année scolaire 2022-2023

ARRONDISSEMENTS	SOUS-SYSTEME	ORDRE	NBRE ECOLES	PLACES ASSISES	SALLES DE CLASSES				PERSONNEL ENSEIGNANT			ELEVES		
					D	SD	MP	T	H	F	T	G	F	T
DDEB NDE	FRANCOPHONE	<b>PUBLIC</b>	53	4008	70	14	1	85	0	124	124	136 0	126 5	262 5
		<b>CATHOLIQUE</b>	5	592	7	2	2	11	0	9	9	243	214	457
		<b>PROTESTANT</b>	7	310	10	3	0	13	0	11	11	130	141	271
		<b>ISLAMIQUE</b>	0	0	0	0	0	0	0	0	0	0	0	0
		<b>LAÏC</b>	0	0	0	0	0	0	0	0	0	0	0	0
		<b>PARENT/CP C</b>	2	52	1	0	1	2	0	4	4	29	32	61

	ANGLOPHONE	<b>S/T PRIVE</b>	14	954	18	5	3	26	0	24	24	402	387	789
		<b>TOTAL</b>	<b>67</b>	<b>4962</b>	<b>88</b>	<b>19</b>	<b>4</b>	<b>111</b>	<b>0</b>	<b>148</b>	<b>148</b>	<b>1762</b>	<b>1652</b>	<b>3414</b>
		<b>PUBLIC</b>	10	938	6	0	2	8	0	25	25	318	308	626
		<b>CATHOLIQUE</b>	0	0	0	0	0	0	0	0	0	0	0	0
		<b>PROTESTANT</b>	0	0	0	0	0	0	0	0	0	0	0	0
		<b>ISLAMIQUE</b>	0	0	0	0	0	0	0	0	0	0	0	0
		<b>LAÏC</b>	4	329	5	0	1	6	0	6	6	174	205	403
		<b>PARENT/CP C</b>	1	0	0	0	0	0	0	1	1	14	10	24
		<b>S/T PRIVE</b>	5	329	5	0	1	6	0	7	7	188	215	427
		<b>TOTAL</b>	<b>15</b>	<b>1267</b>	<b>11</b>	<b>0</b>	<b>3</b>	<b>14</b>	<b>0</b>	<b>32</b>	<b>32</b>	<b>506</b>	<b>523</b>	<b>1029</b>
		<b>ENSEMBLE</b>	<b>82</b>	<b>6229</b>	<b>99</b>	<b>19</b>	<b>7</b>	<b>125</b>	<b>0</b>	<b>180</b>	<b>180</b>	<b>2268</b>	<b>2175</b>	<b>4443</b>

Source : DR/MINEDUB/Ouest

Tableau 6. 1.8 :Offre et demande de l'enseignement maternelle selon le sous-système dans le département du NOUN, année scolaire 2022-2023

ARRONDISSEMENTS	SOUS-SYSTEME	ORDRE	NBRE ECOLES	PLACES ASSISES	SALLES DE CLASSES				PERSONNEL ENSEIGNANT			ELEVES		
					D	SD	MP	T	H	F	T	G	F	T
DDEB NOUN	FRANCOPHONE	PUBLIC	80	4996	95	23	5	123	0	191	191	2356	2425	4781
		CATHOLIQUE	7	1355	18	1	3	22	0	27	27	635	585	1220
		PROTESTANT	11	717	9	6	3	18	0	23	23	340	346	686
		ISLAMIQUE	22	1007	19	9	4	32	0	39	39	520	523	1043
		LAÏC	20	1348	33	6	2	41	1	46	47	648	661	1309
		PARENT	22	1056	6	5	12	23	0	27	27	460	430	890
		S/T PRIVE	82	5483	85	27	24	136	1	162	163	2603	2545	5148
		TOTAL	162	10479	180	50	29	259	1	353	354	4959	4970	9929
	ANGLOPHONE	PUBLIC	12	1183	15	1	4	20	0	32	32	455	491	946
		CATHOLIQUE	3	256	5	0	1	6	0	9	9	153	126	279

		UE												
		PROTESTANT	2	230	2	0	2	4	0	7	7	114	141	255
		ISLAMIQUE	6	355	4	2	2	8	0	11	11	163	141	304
		LAÏC	21	1753	33	5	0	38	0	49	49	780	825	1605
		PARENT	4	205	1	1	6	8	0	3	3	90	85	175
		S/T PRIVE	36	2799	45	8	11	64	0	79	79	1300	1318	2618
		TOTAL	48	3982	60	9	15	84	0	111	111	1755	1809	3564
	ENSEMBLE		210	14461	240	59	44	343	1	464	465	6714	6779	13493

**Source :** DR/MINEDUB/Ouest

Tableau 6. 1.9 : Offre et demande de l'enseignement maternelle selon le sous-système dans la région de l'Ouest, année scolaire 2022-2023

ARRONDISSEMENTS	SOUS-SYSTEME	ORDRE	NBRE ECOLES	PLACES ASSISES	SALLES DE CLASSES				PERSONNEL ENSEIGNANT			ELEVES		
					D	SD	M P	T	H	F	T	G	F	T
DREB-OUEST	FRANCOPHONE	PUBLIC	628	38110	604	174	92	870	1	1538	1539	15015	14850	29865

		<b>CATHOLIQUE</b>	91	7409	143	32	20	195	1	230	231	3774	3556	7330
		<b>PROTESTANT</b>	56	3318	71	16	8	95	0	115	115	1554	1527	3081
		<b>ISLAMIQUE</b>	26	1198	24	9	4	37	0	45	45	575	582	1157
		<b>LAÏC</b>	138	12734	260	34	22	318	4	380	384	5229	5008	10237
		<b>PARENT</b>	47	1780	13	15	19	47	0	57	57	814	757	1571
		<b>S/T PRIVE</b>	358	26439	511	106	73	692	5	827	832	11946	11430	23376
		<b>TOTAL</b>	<b>986</b>	<b>64549</b>	<b>1115</b>	<b>280</b>	<b>165</b>	<b>1562</b>	<b>6</b>	<b>2365</b>	<b>2371</b>	<b>26961</b>	<b>26280</b>	<b>53241</b>
	ANGLOPHONE	<b>PUBLIC</b>	89	6702	80	15	20	115	0	215	215	2544	2377	4883
		<b>CATHOLIQUE</b>	10	1143	30	2	2	34	0	41	41	695	586	1281
		<b>PROTESTANT</b>	6	456	7	1	2	10	0	61	61	223	218	441
		<b>ISLAMIQUE</b>	6	355	4	2	2	8	0	11	11	163	141	304
		<b>LAÏC</b>	86	6613	151	13	9	173	2	171	173	2679	2727	5430
		<b>PARENT</b>	10	391	2	1	7	10	0	6	6	183	167	350
		<b>S/T PRIVE</b>	118	8958	194	19	22	235	2	290	292	3943	3839	7806



		<b>TOTAL</b>	<b>207</b>	<b>15660</b>	<b>274</b>	<b>34</b>	<b>42</b>	<b>350</b>	<b>2</b>	<b>505</b>	<b>507</b>	<b>6487</b>	<b>6216</b>	<b>12689</b>
	ENSEMBLE		<b>1193</b>	<b>80209</b>	<b>1389</b>	<b>314</b>	<b>207</b>	<b>1912</b>	<b>8</b>	<b>2870</b>	<b>2878</b>	<b>33448</b>	<b>32496</b>	<b>65930</b>

Source : DR/MINEDUB/Ouest

Tableau 6. 1.10 : Offre et demande de l'enseignement maternelle dans le Département des BAMBOUTOS, année scolaire 2022-2023

ARRONDISSEMENT	ORDRE	NBRE ECOLES	PLACES ASSISES	SALLE DE CLASSE			ENSEIGNANTS			EFFECTIF DES ELEVES												
										PETITE SECTION			MOYENNE SECTION			GRANDE SECTION			ENSEMBLE			
				D	S/D	MP	T	H	F	T	G	F	T	G	F	T	G	F	T	G	F	T
SYNTHESE DEPARTEMENTALE	PUBLIC	97	4703	53	36	27	126	0	214	214	855	853	1708	1080	1076	2156	0	0	0	1935	1929	3864
	CATHOLIQUE	1	182	6	0	0	6	0	6	6	0	0	0	52	43	95	0	0	0	52	43	95
	PROTESTANT	0	0	0	0	0	0	0	0	0	0	0	0	0	0	0	0	0	0	0	0	0
	ISLAMIQUE	0	0	0	0	0	0	0	0	0	0	0	0	0	0	0	0	0	0	0	0	0
	LAÏC	1	150	6	0	0	6	0	7	7	49	40	89	38	21	59	0	0	0	87	61	148
	CPC	2	210	6	2	0	8	0	9	9	49	40	89	52	39	91	0	0	0	101	79	180
	PARENT	0	0	0	0	0	0	0	0	0	0	0	0	0	0	0	0	0	0	0	0	0

	<b>S/T PRIVE</b>	4	542	18	2	0	20	0	12	22	98	80	32	142	103	245	0	0	0	240	71	423
	<b>TOTAL</b>	<b>101</b>	<b>5245</b>	<b>71</b>	<b>38</b>	<b>27</b>	<b>146</b>	<b>0</b>	<b>226</b>	<b>236</b>	<b>953</b>	<b>933</b>	<b>1740</b>	<b>1222</b>	<b>1179</b>	<b>2401</b>	<b>0</b>	<b>0</b>	<b>0</b>	<b>2175</b>	<b>2000</b>	<b>4287</b>

Source : DR/MINEDUB/Ouest

Tableau 6. 1.11 : Offre et demande de l'enseignement maternelle dans le département du HAUT-KAM, année scolaire 2022-2023

ARRONDISSEMENT	ORDRE	NBRE ECOLES	PLACES ASSISES	SALLE DE CLASSE				ENSEIGNANT			EFFECTIF DES ELEVES											
											PETITE SECTION			MOYENNE SECTION			GRANDE SECTION			ENSEMBLE		
				D	S/D	M P	T	H	F	T	G	F	T	G	F	T	G	F	T	G	F	T
SYTHESE DEPARTEMENTALE	PUBLIC	104	6276	95	16	8	119	0	221	153	456	468	924	467	455	922	787	833	1620	1710	1756	3466
	CATHOLIQUE	31	1503	38	7	2	47	0	54	42	266	210	476	182	171	353	316	337	653	764	718	1482
	PROTESTANT	13	676	12	5	0	17	0	22	16	114	111	225	44	47	91	128	119	247	286	277	563
	ISLAMIQUE	0	0	0	0	0	0	0	0	0	0	0	0	0	0	0	0	0	0	0	0	0
	LAÏC	5	374	8	3	2	13	0	15	3	78	95	173	0	0	0	45	59	104	123	154	277
	CPC	0	0	0	0	0	0	0	0	0	0	0	0	0	0	0	0	0	0	0	0	0
	PARENT	0	0	0	0	0	0	0	0	0	0	0	0	0	0	0	0	0	0	0	0	0

	<b>S/T PRIVE</b>	<b>49</b>	<b>2553</b>	<b>58</b>	<b>15</b>	<b>4</b>	<b>77</b>	<b>0</b>	<b>91</b>	<b>61</b>	<b>458</b>	<b>416</b>	<b>874</b>	<b>226</b>	<b>218</b>	<b>444</b>	<b>489</b>	<b>515</b>	<b>1004</b>	<b>117</b>	<b>114</b>	<b>232</b>
	<b>TOTAL</b>	<b>153</b>	<b>8829</b>	<b>153</b>	<b>31</b>	<b>12</b>	<b>196</b>	<b>0</b>	<b>312</b>	<b>214</b>	<b>914</b>	<b>884</b>	<b>1798</b>	<b>693</b>	<b>673</b>	<b>1366</b>	<b>1276</b>	<b>1348</b>	<b>2624</b>	<b>2883</b>	<b>2905</b>	<b>5788</b>

**Source :** DR/MINEDUB/Ouest

Tableau 6. 1.12 : Offre et demande de l'enseignement maternelle dans le département des HAUT-PLATEAUX, année scolaire 2022-2023

	Ordre	Nbre écoles	Places assises	Salle de classe				Enseignant			Effectif des élèves											
Arrondiss				D	S/ D	M P	T					Petite section			Moyenne section			Grande section			Ensemble	
				H	F	T	G	F	T	G	F	T	G	F	T	G	F	T	G	F	T	
SYNTHESE DEPARTEMENTALE	Public	62	3764	6 0	6	11	77	0	94	94	0	0	0	56 8	58 4	115 2	45 3	44 0	893	102 1	102 4	204 5
	Catholique	15	585	1 2	1	4	17	0	21	21	0	0	0	15 2	14 5	297	13 5	12 3	258	287	268	555
	Protestant	8	225	1 0	1	0	11	0	12	12	0	0	0	58	51	109	55	51	106	113	102	215
	ISLAMIQUE	0	0	0	0	0	0	0	0	0	0	0	0	0	0	0	0	0	0	0	0	0
	Laïc	3	70	2	0	1	3	0	4	4	0	0	0	10	16	26	16	17	33	26	33	59
	CPC	6	150	0	0	0	0	0	7	7	0	0	0	46	55	101	43	32	75	89	87	176

	Parents	3	105	8	0	0	10	0	3	3	0	0	0	24	24	48	92	91	183	42	37	79
	S/T Privé	35	1135	3 2	2	5	41	0	47	47	0	0	0	29 0	29 1	581	26 7	23 6	503	557	527	108 4
	TOTAL	97	4899	9 2	10	16	11 8	0	14 1	14 1	0	0	0	85 8	87 5	173 3	72 0	67 6	139 6	157 8	155 1	312 9

Source : DR/MINEDUB/Ouest

Tableau 6. 1.13 : Offre et demande de l'enseignement maternelle dans le département des KOUNG-KHI, année scolaire 2022-2023

STRUCTURE	ORDRE	NBRE D'ECOL E	PLCES ASSISE S	SALLES DE CLASSES				ENSEIGNAN TS			PETITE SECTION			MOYENNE SECTION			GRANDE SECTION			ENSEMBLE		
				D	S/D	MP	T	H	F	T	G	F	T	G	F	T	G	F	T	G	F	T
SYNTHESE DEPARTEMENTALE	PUBLIC	49	2532	38	3	0	41	0	104	104	504	456	960	451	484	935	0	0	0	955	940	189 5
	CATHOLI QUE	4	217	8	0	0	8	0	9	9	104	96	200	83	79	162	0	0	0	187	175	362
	PROTESTA NT	3	215	8	0	0	8	0	7	7	40	38	78	41	42	83	0	0	0	81	80	161
	ISLAMIQUE	0	0	0	0	0	0	0	0	0	0	0	0	0	0	0	0	0	0	0	0	0
	LAIC	3	88	2	0	1	3	0	2	2	10	15	25	12	11	23	0	0	0	22	26	48
	CPC	0	0	0	0	0	0	0	0	0	0	0	0	0	0	0	0	0	0	0	0	0

<b>PARENTS</b>	0	0	0	0	0	0	0	0	0	0	0	0	0	0	0	0	0	0	0	0	0
<b>S/T PRIVE</b>	10	520	18	0	1	19	0	18	18	154	149	303	136	132	268	0	0	0	290	281	571
<b>TOTAL</b>	<b>59</b>	<b>3052</b>	<b>56</b>	<b>3</b>	<b>1</b>	<b>60</b>	<b>0</b>	<b>122</b>	<b>122</b>	<b>658</b>	<b>605</b>	<b>1263</b>	<b>587</b>	<b>616</b>	<b>1203</b>	<b>0</b>	<b>0</b>	<b>0</b>	<b>1245</b>	<b>1221</b>	<b>2466</b>

**Source :** DR/MINEDUB/Ouest

Tableau 6. 1.14 : Offre et demande de l'enseignement maternelle dans le département du MENOUE, année scolaire 2022-2023

Arrondiss.	Ordre	Nbre d'écoles	Places assises	Salles de classe				ENSEIGNANTS			EFFECTIF DES ELEVES											
				D	S/D	MP	T				Petite section			Moyenne section			Grande section			ENSEMBLE		
								H	F	T	G	F	T	G	F	T	G	F	T	G	F	T
TOTAL DEPARTEMENTAL	Public	138	8803	111	42	43	196	2	374	376	0	0	0	1793	1790	3583	1300	1486	2786	3093	3276	6369
	Catho.	14	1498	30	8	2	40	1	42	43	0	0	0	349	405	754	403	357	760	752	762	1514
	Protest.	4	110	0	0	0	0	0	4	4	0	0	0	50	49	99	37	40	77	87	89	176
	ISLAMIQUE	0	0	0	0	0	0	0	0	0	0	0	0	0	0	0	0	0	0	0	0	0
	Laïc	31	2166	66	7	4	77	0	88	88	0	0	0	621	612	1233	447	474	921	1068	1086	2154
	CPC	26	744	17	0	9	26	5	31	36	0	0	0	218	213	431	146	124	270	364	337	701
	Parents	0	0	0	0	0	0	0	0	0	0	0	0	0	0	0	0	0	0	0	0	0
	S/T Privé	75	4518	113	15	15	143	6	165	171	0	0	0	1238	1279	2517	1033	995	2028	2271	2274	4545

	<b>Total</b>	<b>213</b>	<b>13321</b>	<b>224</b>	<b>57</b>	<b>58</b>	<b>339</b>	<b>8</b>	<b>539</b>	<b>547</b>	<b>0</b>	<b>0</b>	<b>0</b>	<b>3031</b>	<b>3069</b>	<b>6100</b>	<b>2333</b>	<b>2481</b>	<b>4814</b>	<b>5364</b>	<b>5550</b>	<b>10914</b>
--	--------------	------------	--------------	------------	-----------	-----------	------------	----------	------------	------------	----------	----------	----------	-------------	-------------	-------------	-------------	-------------	-------------	-------------	-------------	--------------

**Source :** DR/MINEDUB/Ouest

Tableau 6. 1.15 : Offre et demande de l'enseignement maternelle dans le département du MIFI, année scolaire 2022-2023

STRUCTURE	ORDRE	NBRE D'ECOLE	PLCES ASSISES	SALLES DE CLASSES				ENSEIGNANTS			PETITE SECTION			MOYENNE SECTION			GRANDE SECTION			ENSEMBLE		
				D	S/D	M P	T	H	F	T	G	F	T	G	F	T	G	F	T	G	F	T
DDEB	PUBLIC	86	6189	12 2	9	6	13 7	0	396	396	25 4	21 1	465	1072	1021	2093	121 7	119 3	241 0	254 3	242 5	496 8
	CATHOLIQUE	19	3120	46	15	8	69	0	83	83	75	22	97	782	729	1511	608	629	123 7	146 5	138 0	284 5
	PROTESTANT	13	1066	24	0	2	26	0	38	38	17	9	26	317	297	614	202	222	424	536	528	106 4
	ISLAMIQUE	4	191	5	0	0	5	0	6	6	15	10	25	21	20	41	19	29	48	55	59	114
	LAIC	127	11589	25 0	21	20	29 1	5	373	378	49 0	48 5	975	2323	2082	4405	222 8	214 8	437 6	504 1	471 5	975 6
	CPC	0	0	0	0	0	0	0	0	0	0	0	0	0	0	0	0	0	0	0	0	0
	PARENTS	2	155	2	0	0	2	0	6	6	0	0	0	47	33	80	39	29	68	86	62	148

	S/T PRIVE	165	16121	32 7	36	30	39 3	5	506	511	59 7	52 6	112 3	3490	3161	6651	309 6	305 7	615 3	718 3	674 4	139 27
	TOTAL	251	22310	44 9	45	36	53 0	5	902	907	85 1	73 7	158 8	4562	4182	8744	431 3	425 0	856 3	972 6	916 9	188 95

Source : DR/MINEDUB/Ouest

Tableau 6. 1.16 : Offre et demande de l'enseignement maternelle dans le département du NDE, année scolaire 2022-2023

ARROND	ORDRE D'ENSEIGNEMENT	NOMBRE D'ECOLE	Places assises	Salles de Classe				PERSONNEL ENSEIGNANT	EFFECTIFS DES ELEVES													
				D	S/ D	M P	T		PETITE SECTION			MOYENNE SECTION			GRANDE SECTION			ENSEMBLE				
									H	F	T	G	F	T	G	F	T	G	F	T	G	F
DDEB NDE	PUBLIC	63	4198	74	14	12	100	0	154	154	171	184	355	796	723	1519	711	666	1377	1678	1573	3251
	CATHOLIQUE	5	460	6	2	2	10	0	14	14	37	31	68	100	89	189	106	94	200	243	214	457
	PROTESTANT	7	296	10	3	0	13	0	11	11	0	0	0	67	78	145	63	63	126	130	141	271
	ISLAMIQUE	0	0	0	0	0	0	0	0	0	0	0	0	0	0	0	0	0	0	0	0	0
	LAÏC	4	329	5	0	2	7	0	6	6	22	23	45	77	83	160	75	99	174	174	205	379
	CPC	5	256	4	2	1	7	0	4	4	0	0	0	103	78	181	36	51	87	139	129	268
	PARENTS	0	0	0	0	0	0	0	0	0	0	0	0	0	0	0	0	0	0	0	0	0

	S/T PRIVE	21	1341	2 5	7	5	37	0	35	35	59	54	113	347	328	675	280	307	587	686	689	137 5
	TOTAL	84	5539	9 9	21	17	13 7	0	189	189	230	238	468	1143	1051	2194	991	973	1964	236 4	226 2	462 6

Source : DR/MINEDUB/Ouest

Tableau 6. 1.17 : Offre et demande de l'enseignement maternelle dans le département du NOUN, année scolaire 2022-2023

STRUCTURES	ORDRE	NBRE ECOL ES	PLACE S ASSIS ES	SALLES DE CLASSE			ENSEIGNAN TS				EFFECTIF DES ELEVES											
				D	S/ D	M P	T	H	F	T	PETITE SECTION			MOYENNE SECTION			GRANDE SECTION			ENSEMBLE		
											G	F	T	G	F	T	G	F	T	G	F	T
SYNTHESE DEPARTEMENTALE	PUBLIC	92	6479	11 0	24	9	14 3	0	223	223	392	395	787	1220	1240	2460	119 9	128 1	248 0	281 1	291 6	5727
	CATHOLIQU UE	10	1611	23	1	4	28	0	36	36	103	88	191	357	320	677	328	303	631	788	711	1499
	PROTESTA NT	13	947	11	6	5	22	0	30	30	126	116	242	145	174	319	183	197	380	454	487	941
	ISLAMIQUE	28	1362	23	11	6	40	0	50	50	13	6	19	356	366	722	314	292	606	683	664	1347
	LAIC	41	3101	66	11	2	79	1	95	96	94	94	188	641	740	1381	671	628	129 9	140 6	146 2	2868



	CPC	22	951	6	1	18	25	0	27	27	38	34	72	238	220	458	199	206	405	475	460	935
	PARENTS	9	608	2	5	2	9	0	12	12	81	101	182	13	18	31	66	84	150	160	203	363
	S/T PRIVE	123	8580	13 1	35	37	20 3	1	250	251	455	439	894	1750	1838	3588	176 1	171 0	347 1	396 6	398 7	7953
	TOTAL	215	15059	24 1	59	46	34 6	1	473	474	847	834	168 1	2970	3078	6048	296 0	299 1	595 1	677 7	690 3	1368 0

Source : DR/MINEDUB/Ouest

Tableau 6. 1.18 : Offre et demande de l'enseignement maternelle dans la région de l'Ouest, année scolaire 2022-2023

REGION	ORDRE	NBRE ECOLES	PLACES ASSISES	SALLE DE CLASSE		ENSEIGNANT		EFFECTIF DES ELEVES														
								PETITE SECTION			MOYENNE SECTION			GRANDE SECTION			ENSEMBLE					
				D	S/D	M P	T	H	F	T	G	F	T	G	F	T	G	F	T	G	F	T
OUEST	PUBLIC	691	4294 4	663	15 0	11 6	939	2	178 0	171 4	263 2	256 7	519 9	7447	7373	1482 0	5667	5899	1156 6	1574 6	1583 9	3158 5
	CATHOLIQUE	99	9176	169	34	22	225	1	265	254	585	447	103 2	2057	1981	4038	1896	1843	3739	4538	4271	8809
	PROTESTANT	61	3535	75	15	7	97	0	124	118	297	274	571	722	738	1460	668	692	1360	1687	1704	3391
	ISLAMIQUE	32	1553	28	11	6	45	0	56	56	28	16	44	377	386	763	333	321	654	738	723	1461

	LAÏC	215	17867	405	42	32	479	6	590	584	743	752	1495	3722	3565	7287	3482	3425	6907	7947	7742	15689
	CPC	61	2311	33	5	28	66	5	78	83	87	74	161	657	605	1262	424	413	837	1168	1092	2260
	PARENT	14	868	12	5	2	21	0	21	21	81	101	182	84	75	159	197	204	401	288	302	590
	S/T PRIVE	482	35310	722	112	97	933	12	1124	1116	1821	1664	3339	7619	7350	14969	6926	6820	13746	16366	15722	32200
	TOTAL	1173	78254	1385	264	213	1872	14	2904	2830	4453	4231	8538	15066	14723	29789	12593	12719	25312	32112	31561	63785

ORDRE	NBRE ECOLES	PLACES ASSISES	SALLE DE CLASSE		ENSEIGNANT		EFFECTIF DES ELEVES														
								PETITE SECTION			MOYENNE SECTION			GRANDE SECTION			ENSEMBLE				
			D	S/D	M/P	T	H	F	T	G	F	T	G	F	T	G	F	T	G	F	T
BAMBOUTOS	101	5245	71	38	27	146	0	226	236	953	933	1740	1222	1179	2401	0	0	0	2175	2000	4287
HAUT-NKAM	153	8829	153	31	12	196	0	312	214	914	884	1798	693	673	1366	1276	1348	2624	2883	2905	5788
HAUTS-PLATEAUX	97	4899	92	10	16	118	0	141	141	0	0	0	858	875	1733	720	676	1396	1578	1551	3129
KOUNG-KHI	59	305	56	3	1	60	0	12	12	658	60	12	587	616	120	0	0	0	124	122	246

	2		2		2		5		63		3		5		1		6				
MENOUA	213	133 21	224	57	58	33 9	8	53 9	54 7	0	0	0	3031	306 9	610 0	2333	248 1	481 4	536 4	555 0	109 14
MIFI	251	223 10	449	45	36	53 0	5	90 2	90 7	851	73 7	15 88	4562	418 2	874 4	4313	425 0	856 3	972 6	916 9	188 95
NDE	84	553 9	99	21	17	13 7	0	18 9	18 9	230	23 8	46 8	1143	105 1	219 4	991	973	196 4	236 4	226 2	462 6
NOUN	215	150 59	241	59	46	34 6	1	47 3	47 4	847	83 4	16 81	2970	307 8	604 8	2960	299 1	595 1	677 7	690 3	136 80
TOTAL DREB	117 3	782 54	138 5	26 4	21 3	18 72	1 4	29 04	28 30	4453	42 31	85 38	15066	147 23	297 89	12593	127 19	253 12	321 12	315 61	637 85

Source : DR/MINEDUB/Ouest

Tableau 6. 1.19 : Offre et demande de l'enseignement Primaire dans le département des Bamboutos, année scolaire 2022/2023

STRUCTURES	ORDRE	NBRE D'ECOLE	PLACES ASSISES	SALLES DE CLASSES				ENSEIGNANTS			EFFECTIF DES ELEVES					
											NBRE DE REDOUBLANTS			TOTAL DES INSCRITS		
											D	S/ D	M P	T	H	F
SYNTHESE DEPARTEMENTALE	PUBLIC	238	48325	678	385	346	1409	392	840	1232	3049	2389	5438	36778	35143	71921
	CATHOLIQUE	42	8149	71	49	45	165	46	135	181	419	332	751	3443	3108	6551

	E															
	PROTESTANT	36	5197	42	40	53	135	31	174	205	516	449	965	2174	1864	4038
	ISLAMIQUE	0	0	0	0	0	0	0	0	0	0	0	0	0	0	0
	LAIC	15	3179	73	4	7	84	23	76	99	0	0	0	1609	1503	3112
	PARENTS	0	0	0	0	0	0	0	0	0	0	0	0	0	0	0
	S/T PRIVE	93	16525	186	93	105	384	100	385	485	935	781	1716	7226	6475	13701
	TOTAL	331	64850	864	478	451	1793	492	1225	1717	3984	3170	7154	44004	41618	85622

Source : DR/MINEDUB/Ouest

Tableau 6. 1.20 : Offre et demande de l'enseignement Primaire dans le département du Haut-Nkam, année scolaire 2022/2023

STRUCTURES	ORDRE	NBRE D'ECOLE	PLACES ASSISES	SALLES DE CLASSES				ENSEIGNANTS			EFFECTIF DES ELEVES					
											NBRE DE REDOUBLANTS			TOTAL DES INSCRITS		
				D	S/D	M/P	T	H	F	T	G	F	T	G	F	T
SYNTHESE DEPARTEMENTALE	PUBLIC	140	28749	760	22	26	808	204	453	657	1646	1254	2900	18515	17997	36512
	CATHOLIQUE	33	5466	15	5	2	160	29	103	132	186	147	333	2395	2276	4671

STRUCTURES	ORDRE	NBRE D'ECOLE	PLACES ASSISES	SALLES DE CLASSES				ENSEIGNANTS			EFFECTIF DES ELEVES					
											NBRE DE REDOUBLANTS			TOTAL DES INSCRITS		
				D	S/D	M P	T	H	F	T	G	F	T	G	F	T
	E	3														
	PROTESTANT	15	1970	53	5	5	63	15	43	58	71	51	122	971	839	1810
	ISLAMIQUE	0	0	0	0	0	0	0	0	0	0	0	0	0	0	0
	LAIC	4	676	22	0	0	22	3	18	21	20	6	26	301	282	583
	PARENTS	0	0	0	0	0	0	0	0	0	0	0	0	0	0	0
	S/T PRIVE	52	8112	228	10	7	245	47	164	211	277	204	481	3667	3397	7064
	TOTAL	192	36861	988	32	33	1053	251	617	868	1923	1458	3381	22182	21394	43576

**Source :** DR/MINEDUB/Ouest

Tableau 6. 1.21 : Offre et demande de l'enseignement Primaire dans le département des Hauts-Plateaux, année scolaire 2022/2023

STRUCTURE S	ORDRE	NBRE D'ECOLE	PLACES ASSISES	SALLES DE CLASSES	ENSEIGNANT S	EFFECTIF DES ELEVES					
						NBRE DE REDOUBLANTS			TOTAL DES INSCRITS		

				D	S/D	MP	T	H	F	T	G	F	T	G	F	T
SYNTHESE DEPARTEMENTALE	Public	88	24 295	472	41	27	540	130	344	474	759	657	1 416	13 049	13 078	26 127
	Catholique	25	4 671	101	23	14	138	27	91	118	190	103	293	1 952	1 842	3 794
	Protestant	14	2 300	38	22	6	66	37	89	126	43	27	70	597	545	1 142
	ISLAMIQUE	0	0	0	0	0	0	0	0	0	0	0	0	0	0	0
	Laïc	3	248	12	0	0	12	2	7	9	0	0	0	102	63	165
	Parents	0	0	0	0	0	0	0	0	0	0	0	0	0	0	0
	S/T Privé	42	7 219	151	45	20	216	66	187	253	233	130	363	2 651	2 450	5 101
	TOTAL	130	31 514	623	86	47	756	196	531	727	992	787	1 779	15 700	15 528	31 228

Source : DR/MINEDUB/Ouest

Tableau 6. 1.22 : Offre et demande de l'enseignement Primaire dans le département du Koung-Khi, année scolaire 2022/2023

STRUCTURES	ORDRE	NBRE D'ECOLE	PLACES ASSISES	SALLES DE CLASSES				ENSEIGNANTS			EFFECTIF DES ELEVES					
											NBRE DE REDOUBLANTS			TOTAL DES INSCRITS		
				D	S/D	MP	T	H	F	T	G	F	T	G	F	T
TOTAL DEPARTEMENT	Public	61	18627	389	28	13	430	110	230	340	317	291	608	9055	8746	17771
	Catholique	22	3198	110	0	1	111	25	69	94	104	102	206	1806	1586	3392

	Protestant	10	1574	44	0	2	46	16	31	47	54	74	128	623	512	1135
	Islamique	0	0	0	0	0	0	0	0	0	0	0	0	0	0	0
	Laïc	3	300	15	0	2	17	1	9	10	1	2	3	54	62	116
	parents	0	0	0	0	0	0	0	0	0	0	0	0	0	0	0
	S/T Privé	35	5072	169	0	5	174	42	109	151	159	178	337	2483	2160	4643
	TOTAL GENERA L	96	23699	558	28	18	604	152	339	491	476	469	945	11538	10906	22414

Source : DR/MINEDUB/Ouest

Tableau 6. 1.23 : Offre et demande de l'enseignement Primaire dans le département de la Menoua, année scolaire 2022/2023

STRUCTURE S	ORDRE	NBRE D'ECOLE	PLACES ASSISES	SALLES DE CLASSES				ENSEIGNANTS			EFFECTIF DES ELEVES					
											NBRE DE REDOUBLANTS			TOTAL DES INSCRITS		
				D	S/ D	M P	T	H	F	T	G	F	T	G	F	T
TOTAL DEPARTEMENTAL	Public	286	68162	877	407	568	185 2	40 5	720	112 5	5350	4518	9868	44838	43659	88497
	Cath.	45	8798	155	50	24	229	64	149	213	449	411	860	4104	3800	7904
	Protest.	18	1872	30	14	46	90	17	33	50	175	148	323	994	880	1874
	Islamiqu	0	0	0	0	0	0	0	0	0	0	0	0	0	0	0

	e															
	Laïc	30	4577	115	26	17	158	78	152	230	179	134	313	3355	3158	6513
	Parents	0	0	0	0	0	0	0	0	0	0	0	0	0	0	0
	S/T Privé	93	15247	300	90	87	477	159	334	493	803	693	1496	8453	7838	16291
	Total	379	83409	1177	497	655	2329	564	1054	1618	6153	5211	11364	53291	51497	104788

Source : DR/MINEDUB/Ouest

Tableau 6. 1.24 : Offre et demande de l'enseignement Primaire dans le département de la MIFI, année scolaire 2022/2023

STRUCTURES	ORDRE	NBRE D'ECOLE	PLACES ASSISES	SALLES DE CLASSES				ENSEIGNANTS			EFFECTIF DES ELEVES					
											NBRE DE REDOUBLANTS			TOTAL DES INSCRITS		
				D	S/D	M P	T	H	F	T	G	F	T	G	F	T
SYNTHESE DEPARTEMENTALE	PUBLIC	151	55225	871	61	53	985	257	1028	1285	4481	3928	8409	31894	30832	62726
	CATHOLIQUE	25	11603	167	34	68	269	36	184	220	305	216	521	4822	4365	9187
	PROTESTANT	13	3401	78	9	6	93	15	78	93	210	173	383	1873	1810	3683



	<b>ISLAMIQUE</b>	4	764	15	6	4	25	2	19	21	12	9	21	199	192	391
	<b>LAIC</b>	123	29273	928	21	38	987	17 3	830	100 3	960	595	1555	1277 2	1322 2	25994
	<b>PARENTS</b>	3	410	1	0	3	4	4	3	7	0	0	0	13	69	82
	<b>S/T PRIVE</b>	168	45451	118 9	70	11 9	137 8	23 0	111 4	134 4	1487	993	2480	1967 9	1965 8	39337
	<b>TOTAL</b>	<b>319</b>	<b>100676</b>	<b>206 0</b>	<b>13 1</b>	<b>17 2</b>	<b>236 3</b>	<b>48 7</b>	<b>214 2</b>	<b>262 9</b>	<b>5968</b>	<b>4921</b>	<b>10889</b>	<b>5157 3</b>	<b>5049 0</b>	<b>10206 3</b>

Source : DR/MINEDUB/Ouest

Tableau 6. 1.25 : Offre et demande de l'enseignement Primaire dans le département de la NDE, année scolaire 2022/2023

STRUCTURE S	ORDRE	NBRE D'ECOLE	PLACES ASSISES	SALLES DE CLASSES				ENSEIGNANT S			EFFECTIF DES ELEVES					
											NBRE DE REDOUBLANTS			TOTAL DES INSCRITS		
				D	S/D	MP	T	H	F	T	G	F	T	G	F	T
ENSEMBLE	PUBLIC	111	27592	517	65	23	605	192	400	592	869	894	1763	14385	14108	28493
	CATHOLIQUE	9	2796	41	16	2	59	30	33	63	172	101	273	1577	1370	2947
	PROTESTANT	12	1310	33	12	2	47	5	28	33	79	26	105	578	493	1071
	ISLAMIQUE	0	0	0	0	0	0	0	0	0	0	0	0	0	0	0

	LAÏC	4	1384	27	0	0	27	6	16	22	10	7	15	324	377	701
	PARENTS	2	0	1	0	1	2	4	0	4	0	0	0	89	105	194
	S/T PRIVE	27	5490	102	28	5	135	45	77	122	261	132	393	2568	2345	4913
	TOTAL	138	33082	619	93	28	740	237	477	714	1130	1026	2156	16953	16453	33406

Source : DR/MINEDUB/Ouest

Tableau 6. 1.26 : Offre et demande de l'enseignement Primaire dans le département du Noun, année scolaire 2022/2023

STRUCTURE S	ORDRE	NBRE D'ECOLE	PLACES ASSISES	SALLES DE CLASSES				ENSEIGNANTS			EFFECTIF DES ELEVES					
											NBRE DE REDOUBLANTS			TOTAL DES INSCRITS		
				D	S/ D	M P	T	H	F	T	G	F	T	G	F	T
SYNTHESE DEPARTEMENTALE	PUBLIC	437	104006	161 7	24 0	30 5	216 2	102 0	128 0	230 0	8071	6274	14345	7555 4	7218 3	14773 7
	CATHOLIQUE	18	8256	84	35	23	142	95	110	205	262	217	479	4327	4016	8343
	PROTESTANT	26	5904	57	33	29	119	91	100	191	268	259	527	2568	2507	5075
	ISLAMIQUE	65	8795	154	55	39	248	158	177	335	512	447	959	5100	4706	9806
	LAIC	47	9135	214	44	19	277	86	197	283	373	388	761	4647	4872	9519
	PARENTS	26	2247	12	8	38	58	26	28	54	212	179	391	1545	1485	3030

	<b>S/T PRIVE</b>	<b>182</b>	<b>34337</b>	<b>521</b>	<b>17</b> <b>5</b>	<b>14</b> <b>8</b>	<b>844</b>	<b>456</b>	<b>612</b>	<b>106</b> <b>8</b>	<b>1627</b>	<b>1490</b>	<b>3117</b>	<b>1818</b> <b>7</b>	<b>1758</b> <b>6</b>	<b>35773</b>
	<b>TOTAL</b>	<b>619</b>	<b>138341</b>	<b>213</b> <b>8</b>	<b>41</b> <b>5</b>	<b>45</b> <b>3</b>	<b>300</b> <b>6</b>	<b>147</b> <b>6</b>	<b>189</b> <b>2</b>	<b>336</b> <b>8</b>	<b>9698</b>	<b>7764</b>	<b>17462</b>	<b>9374</b> <b>1</b>	<b>8976</b> <b>9</b>	<b>18351</b> <b>0</b>

Source : DR/MINEDUB/Ouest

Tableau 6. 1.27 : Offre et demande de l'enseignement Primaire dans la Région de l'Ouest, année scolaire 2022/2023

STRUCTURES	ORDRE	NBRE D'ECOLE	PLACES ASSISES	SALLES DE CLASSES				ENSEIGNANTS			EFFECTIF DES ELEVES					
											NBRE DE REDOUBLANTS			TOTAL DES INSCRITS		
				D	S/D	MP	T	H	F	T	G	F	T	G	F	T
SYNTHESE REGIONALE	PUBLIC	1 512	374 981	6 181	1 249	1 361	8 791	2 710	5 295	8 005	24 542	20 205	44 747	244 068	235 746	479 784
	CATHOLIQUE	219	52 937	882	212	179	1 273	352	874	1 226	2 087	1 629	3 716	24 426	22 363	46 789
	PROTESTANT	144	23 528	375	135	149	659	227	576	803	1 416	1 207	2 623	10 378	9 450	19 828
	ISLAMIQUE	69	9 559	169	61	43	273	160	196	356	524	456	980	5 299	4 898	10 197
	LAIC	229	48 772	1 406	95	83	1 584	372	1 305	1 677	1 543	1 132	2 673	23 164	23 539	46 703
	PARENTS	31	2 657	14	8	42	64	34	31	65	212	179	391	1 647	1 659	3 306

	<b>S/T PRIVE</b>	692	137 453	2 846	511	496	3 853	1 145	2 982	4 127	5 782	4 603	10 383	64 914	61 909	126 823
	<b>TOTAL</b>	<b>2 204</b>	<b>512 434</b>	<b>9 027</b>	<b>1 760</b>	<b>1 857</b>	<b>12 644</b>	<b>3 855</b>	<b>8 277</b>	<b>12 132</b>	<b>30 324</b>	<b>24 808</b>	<b>55 130</b>	<b>308 982</b>	<b>297 655</b>	<b>606 607</b>

Source : DR/MINEDUB/Ouest

Tableau 6. 1.28 : Effectif des élèves par âge et par ordre d'enseignement dans le département des Bamboutos, année scolaire 2022/2023

ARROND	ORDRE	NBRE ECOLES	AGES														
			3 ANS			4 ANS			5 ANS			6 ANS			TOTAL		
			G	F	T	G	F	T	G	F	T	G	F	T	G	F	T
DDEB BAMBOUTOS	PUBLIC	97	344	360	704	1052	1031	2083	899	892	1791	9	8	17	2304	2292	4596
	CATHOLIQUE	0	0	0	0	0	0	0	0	0	0	0	0	0	0	0	0
	PROTESTANT	0	0	0	0	0	0	0	0	0	0	0	0	0	0	0	0
	ISLAMIQUE	0	0	0	0	0	0	0	0	0	0	0	0	0	0	0	0
	LAIC	2	29	21	50	78	61	139	67	42	109	0	0	0	174	122	296
	CPC	4	22	25	47	89	52	141	80	85	165	0	0	0	174	122	296
	PARENTS	0	0	0	0	0	0	0	0	0	0	0	0	0	0	0	0
	S/T PRIVE	4	51	46	97	167	113	280	147	127	274	0	0	0	348	244	592
	TOTAL	101	395	406	801	1219	1144	2363	1046	1019	2065	9	8	17	2287	2000	4287

Source : DR/MINEDUB/Ouest

Tableau 6. 1.29 : Effectif des élèves par âge et par ordre d'enseignement dans le département du Haut-Nkam, année scolaire 2022/2023

ARROND	ORDRE	NBRE ECOLES	AGES														
			3 ANS			4 ANS			5 ANS			6 ANS			TOTAL		
			G	F	T	G	F	T	G	F	T	G	F	T	G	F	T
DDEB HAUT-NKAM	PUBLIC	105	162	168	330	847	824	1671	726	669	1395	24	15	39	1759	1676	3435
	CATHOLIQUE	31	232	182	414	293	303	596	225	222	447	10	22	32	760	709	1469
	PROTESTANT	13	84	61	145	100	111	211	114	89	203	6	11	17	304	272	576
	ISLAMIQUE	0	0	0	0	0	0	0	0	0	0	0	0	0	0	0	0
	LAIC	6	58	58	116	45	35	80	59	46	105	2	5	7	164	144	308
	CPC	0	0	0	0	0	0	0	0	0	0	0	0	0	0	0	0
	PARENTS	0	0	0	0	0	0	0	0	0	0	0	0	0	0	0	0
	S/T PRIVE	50	374	301	675	438	449	887	398	357	755	18	38	56	1228	1125	2353
	TOTAL	155	536	469	1005	1285	1273	2558	1124	1026	2150	42	53	95	2971	2817	5788

Source : DR/MINEDUB/Ouest

Tableau 6. 1.30 : Effectif des élèves par âge et par ordre d'enseignement dans le département des Haut-Plateaux, année scolaire 2022/2023

ARROND	ORDRE	NBRE ECOLES	AGES				
			3 ANS	4 ANS	5 ANS	6 ANS	TOTAL

			G	F	T	G	F	T	G	F	T	G	F	T	G	F	T
DDEB HAUTS-PLATEAUX	PUBLIC	62	0	0	0	601	580	1181	418	443	861	2	1	3	1021	1024	2045
	CATHOLIQUE	15	0	0	0	135	137	272	152	131	283	0	0	0	287	268	555
	PROTESTANT	8	0	0	0	57	46	103	57	88	145	0	0	0	113	102	215
	ISLAMIQUE	0	0	0	0	0	0	0	0	0	0	0	0	0	0	0	0
	LAIC	3	0	0	0	10	16	26	16	17	33	0	0	0	26	33	59
	CPC	0	0	0	0	0	0	0	0	0	0	0	0	0	0	0	0
	PARENTS	9	0	0	28	70	107	114	56	58	76	0	1	1	131	124	255
	S/T PRIVE	35	0	0	28	272	306	515	281	294	537	0	1	1	557	527	1084
	TOTAL	97	0	0	28	873	886	1696	699	737	1398	2	2	4	1578	1551	3129

Source : DR/MINEDUB/Ouest

Tableau 6. 1.31 : Effectif des élèves par âge et par ordre d'enseignement dans le département du Koung-Khi, année scolaire 2022/2023

ARROND	ORDRE	NBRE ECOLES	AGES														
			3 ANS			4 ANS			5 ANS			6 ANS			TOTAL		
			G	F	T	G	F	T	G	F	T	G	F	T	G	F	T
DDEB KOUNG-KHI	PUBLIC	49	14	11	25	466	464	930	410	426	836	46	58	104	936	959	1895
	CATHOLIQUE	4	0	0	0	96	96	192	85	85	170	0	0	0	181	181	362

	PROTESTANT	3	0	0	0	36	38	74	43	44	87	0	0	0	79	82	161
	ISLAMIQUE	0	0	0	0	0	0	0	0	0	0	0	0	0	0	0	0
	LAIC	3	0	0	0	10	15	25	12	11	23	0	0	0	22	26	48
	CPC	0	0	0	0	0	0	0	0	0	0	0	0	0	0	0	0
	PARENTS	0	0	0	0	0	0	0	0	0	0	0	0	0	0	0	0
	S/T PRIVE	10	0	0	0	142	149	291	140	140	280	0	0	0	282	289	571
	TOTAL	59	14	11	25	608	613	1221	550	566	1116	46	58	104	1218	1248	2466

Source : DR/MINEDUB/Ouest

Tableau 6. 1.32 : Effectif des élèves par âge et par ordre d'enseignement dans le département de la Ménoua, année scolaire 2022/2023

ARROND	ORDRE	NBRE ECOLES	AGES														
			3 ANS			4 ANS			5 ANS			6 ANS			TOTAL		
			G	F	T	G	F	T	G	F	T	G	F	T	G	F	T
DDEB MENOUA	PUBLIC	139	461	473	934	1780	1763	3543	1033	1059	2092	138	121	259	3412	3416	6828
	CATHOLIQUE	14	346	297	643	183	198	381	40	37	77	3	2	5	572	534	1106
	PROTESTANT	3	9	3	12	12	14	26	25	17	42	2	1	3	48	35	83
	ISLAMIQUE	0	0	0	0	0	0	0	0	0	0	0	0	0	0	0	0
	LAIC	30	229	190	419	349	419	768	147	152	299	27	18	45	752	779	1531

	CPC	0	0	0	0	0	0	0	0	0	0	0	0	0	0	0	0
	PARENTS	23	39	46	85	57	57	114	36	36	72	20	13	33	152	152	304
	S/T PRIVE	70	623	536	1159	601	688	1289	248	242	490	52	34	86	1524	1500	3024
	TOTAL	209	1084	1009	2093	2381	2451	4832	1281	1301	2582	190	155	345	4936	4916	9852

Source : DR/MINEDUB/Ouest

Tableau 6. 1.33 : Effectif des élèves par âge et par ordre d'enseignement dans le département de la MIFI, année scolaire 2022/2023

ARROND	ORDRE	NBRE ECOLES	AGES														
			3 ANS			4 ANS			5 ANS			6 ANS			TOTAL		
			G	F	T	G	F	T	G	F	T	G	F	T	G	F	T
DDEB MIFI	PUBLIC	0	0	0	0	0	0	0	0	0	0	0	0	0	0	0	0
	CATHOLIQUE	0	0	0	0	0	0	0	0	0	0	0	0	0	0	0	0
	PROTESTANT	0	0	0	0	0	0	0	0	0	0	0	0	0	0	0	0
	ISLAMIQUE	0	0	0	0	0	0	0	0	0	0	0	0	0	0	0	0
	LAIC	0	0	0	0	0	0	0	0	0	0	0	0	0	0	0	0
	CPC	0	0	0	0	0	0	0	0	0	0	0	0	0	0	0	0
	PARENTS	0	0	0	0	0	0	0	0	0	0	0	0	0	0	0	0
	S/T PRIVE	0	0	0	0	0	0	0	0	0	0	0	0	0	0	0	0



	<b>TOTAL</b>	<b>0</b>	<b>0</b>	<b>0</b>	<b>0</b>	<b>0</b>	<b>0</b>	<b>0</b>	<b>0</b>	<b>0</b>	<b>0</b>	<b>0</b>	<b>0</b>	<b>0</b>	<b>0</b>	<b>0</b>	<b>0</b>
--	--------------	----------	----------	----------	----------	----------	----------	----------	----------	----------	----------	----------	----------	----------	----------	----------	----------

**Source :** DR/MINEDUB/Ouest

Tableau 6. 1.34 : Effectif des élèves par âge et par ordre d'enseignement dans le département du NDE, année scolaire 2022/2023

ARROND	ORDRE	NBRE ECOLES	AGES														
			3 ANS			4 ANS			5 ANS			6 ANS			TOTAL		
			G	F	T	G	F	T	G	F	T	G	F	T	G	F	T
DDEB NDE	<b>PUBLIC</b>	<b>0</b>	<b>0</b>	<b>0</b>	<b>0</b>	<b>0</b>	<b>0</b>	<b>0</b>	<b>0</b>	<b>0</b>	<b>0</b>	<b>0</b>	<b>0</b>	<b>0</b>	<b>0</b>	<b>0</b>	<b>0</b>
	<b>CATHOLIQUE</b>	<b>0</b>	<b>0</b>	<b>0</b>	<b>0</b>	<b>0</b>	<b>0</b>	<b>0</b>	<b>0</b>	<b>0</b>	<b>0</b>	<b>0</b>	<b>0</b>	<b>0</b>	<b>0</b>	<b>0</b>	<b>0</b>
	<b>PROTESTANT</b>	<b>0</b>	<b>0</b>	<b>0</b>	<b>0</b>	<b>0</b>	<b>0</b>	<b>0</b>	<b>0</b>	<b>0</b>	<b>0</b>	<b>0</b>	<b>0</b>	<b>0</b>	<b>0</b>	<b>0</b>	<b>0</b>
	<b>ISLAMIQUE</b>	<b>0</b>	<b>0</b>	<b>0</b>	<b>0</b>	<b>0</b>	<b>0</b>	<b>0</b>	<b>0</b>	<b>0</b>	<b>0</b>	<b>0</b>	<b>0</b>	<b>0</b>	<b>0</b>	<b>0</b>	<b>0</b>
	<b>LAIC</b>	<b>0</b>	<b>0</b>	<b>0</b>	<b>0</b>	<b>0</b>	<b>0</b>	<b>0</b>	<b>0</b>	<b>0</b>	<b>0</b>	<b>0</b>	<b>0</b>	<b>0</b>	<b>0</b>	<b>0</b>	<b>0</b>
	<b>CPC</b>	<b>0</b>	<b>0</b>	<b>0</b>	<b>0</b>	<b>0</b>	<b>0</b>	<b>0</b>	<b>0</b>	<b>0</b>	<b>0</b>	<b>0</b>	<b>0</b>	<b>0</b>	<b>0</b>	<b>0</b>	<b>0</b>
	<b>PARENTS</b>	<b>0</b>	<b>0</b>	<b>0</b>	<b>0</b>	<b>0</b>	<b>0</b>	<b>0</b>	<b>0</b>	<b>0</b>	<b>0</b>	<b>0</b>	<b>0</b>	<b>0</b>	<b>0</b>	<b>0</b>	<b>0</b>
	<b>S/T PRIVE</b>	<b>0</b>	<b>0</b>	<b>0</b>	<b>0</b>	<b>0</b>	<b>0</b>	<b>0</b>	<b>0</b>	<b>0</b>	<b>0</b>	<b>0</b>	<b>0</b>	<b>0</b>	<b>0</b>	<b>0</b>	<b>0</b>
	<b>TOTAL</b>	<b>0</b>	<b>0</b>	<b>0</b>	<b>0</b>	<b>0</b>	<b>0</b>	<b>0</b>	<b>0</b>	<b>0</b>	<b>0</b>	<b>0</b>	<b>0</b>	<b>0</b>	<b>0</b>	<b>0</b>	<b>0</b>

**Source :** DR/MINEDUB/Ouest

Tableau 6. 1.35 : Effectif des élèves par âge et par ordre d'enseignement dans le département du Noun, année scolaire 2022/2023

ARROND	ORDRE	NBRE ECOLES	AGES														
			3 ANS			4 ANS			5 ANS			6 ANS			TOTAL		
			G	F	T	G	F	T	G	F	T	G	F	T	G	F	T
DDEB NOUN	PUBLIC	92	460	416	876	1337	1486	2823	988	996	1984	26	18	44	2811	2916	5727
	CATHOLIQUE	10	207	203	410	290	272	562	270	208	478	21	28	49	788	711	1499
	PROTESTANT	13	63	73	136	220	205	425	168	200	368	3	9	12	454	487	941
	ISLAMIQUE	28	157	147	304	313	273	586	212	243	455	1	1	2	683	664	1347
	LAIC	41	266	296	562	566	708	1274	574	458	1032	0	0	0	1406	1462	2868
	CPC	22	75	71	146	178	190	368	211	199	410	11	0	11	475	460	935
	PARENTS	9	48	49	97	67	91	158	45	63	108	0	0	0	160	203	363
	S/T PRIVE	123	816	839	1655	1634	1739	3373	1480	1371	2851	36	38	74	3966	3987	7953
	TOTAL	215	1276	1255	2531	2971	3225	6196	2468	2367	4835	62	56	118	6777	6903	13680

Source : DR/MINEDUB/Ouest

Tableau 6. 1.36 : Effectif des élèves par âge et par ordre d'enseignement dans la Région de l'Ouest, année scolaire 2022/2023

ARROND	ORDRE	NBRE ECOLES	AGES				
			3 ANS	4 ANS	5 ANS	6 ANS	TOTAL

			G	F	T	G	F	T	G	F	T	G	F	T	G	F	T
DREB/OUEST	PUBLIC	197	983	905	1888	2894	3177	6071	2144	2192	4336	55	45	100	6076	6319	12395
	CATHOLIQUE	28	157	147	304	313	273	586	212	243	455	1	1	2	683	664	1347
	PROTESTANT	40	255	290	545	556	697	1253	568	452	1020	0	0	0	1379	1439	2818
	ISLAMIQUE	20	73	68	141	170	181	351	201	191	392	11	0	11	455	440	895
	LAIC	6	42	40	82	30	44	74	25	35	60	0	0	0	97	119	216
	CPC	117	797	821	1618	1579	1672	3251	1444	1329	2773	36	38	74	3856	3860	7716
	PARENTS	189	1207	1208	2415	2604	2814	5418	2261	2111	4372	62	56	118	6134	6189	12323
	S/T PRIVE	400	2531	2574	5105	5252	5681	10933	4711	4361	9072	110	95	205	12604	12711	25315
	TOTAL	597	3514	3479	6993	8146	8858	17004	6855	6553	13408	165	140	305	18680	19030	37710

Source : DR/MINEDUB/Ouest

## 2) ENSEIGNEMENTS SECONDAIRES

Tableau 6. 2.1 Données de synthèse des établissements secondaires techniques

DPT S	Ordre	Nbre d'établissements			PERSONNEL ADMINISTRATI F			PERSONNEL ENSEIGNANT			Nbre de divisions			Nbre de salles de classe					Nbre d'élèves			Elèves handicapés						ELEVES DEPLACES		
		Nbre de Redoublants																												
		1er cycl e	2e cycl e	1er et 2e cycl es	F	H	T	F	H	T	1er cycl e	2e cycl e	T	D	S D	M P	T	F	G	T	F	G	T	F	G	T	F	G	T	
BAMBOUTOS	PUBLI C	7	0	10	2 7	10 5	13 2	48 3	45 9	942	354	177	53 1	206	70	38	314	625 5	9191	1544 6	683	1084	1767	26	47	73	0	0	0	
	CATH O	0	0	1	2	4	6	10	27	37	16	11	27	25	0	0	25	194	312	506	8	18	26	0	0	0	0	0	0	
	PROT ES	1	0	2	6	15	21	18	61	79	39	16	55	23	18	5	46	351	292	643	12	7	19	0	0	0	0	0	0	
	ISLAM,	0	0	0	0	0	0	0	0	0	0	0	0	0	0	0	0	0	0	0	0	0	0	0	0	0	0	0		
	LAIC	2	0	2	6	27	33	23	64	87	56	19	75	53	0	0	53	262	1053	1315	29	142	171	0	0	0	0	0	0	
	ST/Priv é	3	0	5	1 4	46	60	51	15 2	203	111	46	15 7	101	18	5	124	807	1657	2464	49	167	216	0	0	0	0	0	0	
	TOTAL	10	0	15	4 1	15 1	19 2	53 4	61 1	114 5	465	223	68 8	307	88	43	438	706 2	1084 8	1791 0	732	1251	1983	26	47	73	0	0	0	
HAUT NKAM	PUBLI C	9	0	8	2 6	84	11 0	23 9	35 9	598	252	128	38 0	177	11	2	190	193 0	4359	6289	170	608	778	2	4	6	0	0	0	
	CATH O	2	0	2	6	9	15	42	36	78	47	23	70	35	21	0	56	592	276	868	27	31	58	0	0	0	37	20	57	
	LAIC	0	0	2	4	6	10	8	38	46	46	25	71	41	0	5	46	127	209	336	0	3	3	0	1	1	0	0	0	
	ST/Priv é	2	0	4	1 0	15	25	50	74	124	93	48	14 1	76	21	5	102	719	485	1204	27	34	61	0	1	1	37	20	57	

	TOTAL	11	0	12	36	99	135	289	433	722	345	176	521	253	32	7	292	2649	4844	7493	197	642	839	2	5	7	37	20	57	
HAUTS PLATEAUX	PUBLIC	4	0	5	12	53	65	123	238	361	146	72	218	118	2	2	122	1245	2710	3955	114	440	554	0	1	1	0	0	0	
	CATHO	1	0	1	5	11	16	13	38	51	20	4	24	21	0	0	21	107	308	415	5	26	31	0	0	0	0	0	0	
	PROTES	0	0	0	0	0	0	0	0	0	0	0	0	0	0	0	0	0	0	0	0	0	0	0	0	0	0	0	0	
	ISLAM,	0	0	0	0	0	0	0	0	0	0	0	0	0	0	0	0	0	0	0	0	0	0	0	0	0	0	0	0	
	LAIC	0	0	0	0	0	0	0	0	0	0	0	0	0	0	0	0	0	0	0	0	0	0	0	0	0	0	0	0	
	ST/Privé	1	0	1	5	11	16	13	38	51	20	4	24	21	0	0	21	107	308	415	5	26	31	0	0	0	0	0	0	0
	TOTAL	5	0	6	17	64	81	136	276	412	166	76	242	139	2	2	143	1352	3018	4370	119	466	585	0	1	1	0	0	0	
KOUNG KHI	PUBLIC	4	0	4	28	57	78	150	278	428	159	82	238	93	13	3	109	1223	3213	4436	105	360	465	15	18	33	0	3		
	CATHO	0	0	2	6	9	15	38	61	99	29	39	68	60	0	11	71	445	508	953	22	59	81	1	0	1	54	57	111	
	ST/Privé	0	0	2	6	9	15	38	61	99	29	39	68	60	0	11	71	445	508	953	22	59	81	1	0	1	54	57	111	
	TOTAL	4	0	6	34	66	93	188	339	527	188	121	306	153	13	14	180	1668	3721	5389	127	419	546	16	18	34	54	60	111	
MENOUEA	PUBLIC	15	0	11	63	116	179	763	260	1023	400	166	566	227	48	4	279	4854	9193	14047	953	1117	2070	41	21	65	4	0	2	
	CATHO	2	0	0	8	4	12	28	31	59	27	0	27	36	0	0	36	111	146	257	6	5	11	0	0	0	0	0	0	
	PROTES	1	0	0	3	2	5	2	7	9	3	0	3	15	0	0	15	6	23	29	0	0	0	0	0	0	0	0	0	
	ISLAM,	0	0	0	0	0	0	0	0	0	0	0	0	0	0	0	0	0	0	0	0	0	0	0	0	0	0	0	0	
	LAIC	5	0	6	59	66	125	232	346	360	191	105	296	203	25	35	263	1092	2518	3610	169	379	548	14	10	24	0	0	0	

	ST/Privé	8	0	6	70	72	142	262	384	428	221	105	326	254	25	35	314	1209	2687	3896	175	384	559	14	10	24	0	0	0
	TOTAL	23	0	17	133	188	321	1025	644	1451	621	271	892	481	73	39	593	6063	11880	17943	1128	1501	2629	55	31	89	4	0	2
MFI	PUBLIC	3	1	4	34	62	96	319	324	643	75	48	123	179	2	17	196	3634	6705	10339	235	537	816	10	12	22	18	46	64
	CATHO	2	0	3	8	21	29	63	136	199	26	3	29	119	0	16	89	1240	997	2237	51	36	71	2	4	0	0	0	0
	PROTES	0	0	1	2	8	10	23	35	69	5	4	9	22	0	0	22	128	222	350	23	43	66	1	0	0	0	0	0
	ISLAM,	0	0	0	0	0	0	0	0	0	0	0	0	0	0	0	0	0	0	0	0	0	0	0	0	0	0	0	0
	LAIC	1	0	13	36	83	119	269	502	771	19	11	30	421	20	5	368	1922	4404	6326	71	181	252	3	2	5	8	10	18
	ST/Privé	3	0	17	46	112	158	355	673	1039	50	18	68	562	20	21	479	3290	5623	8913	145	260	389	6	6	5	8	10	18
	TOTAL	6	1	21	80	174	254	674	997	1682	125	66	191	741	22	38	675	6924	12328	19252	380	797	1205	16	18	27	26	56	82
NDE	PUBLIC	4	0	9	18	64	82	239	413	652	268	144	412	174	2	1	177	1898	3636	5534	265	571	836	4	7	11	1	0	1
	CATHO	0	0	0	0	0	0	0	0	0	0	0	0	0	0	0	0	0	0	0	0	0	0	0	0	0	0	0	0
	PROTES	0	0	1	2	2	4	6	13	19	5	6	11	12	0	0	12	71	53	124	3	15	18	0	0	0	0	0	0
	ISLAM,	0	0	0	0	0	0	0	0	0	0	0	0	0	0	0	0	0	0	0	0	0	0	0	0	0	0	0	0
	LAIC	1	0	3	1	10	11	21	45	66	15	15	30	36	0	0	36	11	209	220	0	0	0	0	0	0	0	0	0
	ST/Privé	1	0	4	3	12	15	27	58	85	20	21	41	48	0	0	48	82	262	344	3	15	18	0	0	0	0	0	0
	TOTAL	5	0	13	21	76	97	266	471	737	288	165	453	222	2	1	225	1980	3898	5878	268	586	854	4	7	11	1	0	1
NOUN	PUBLIC	26	7	10	21	101	122	264	521	785	334	100	434	300	9	24	333	8084	8519	16603	724	1185	1909	9	10	17	12	15	27

	CATH O	0	0	0	0	0	0	0	0	0	0	0	0	0	0	0	0	0	0	0	0	0	0	0	0	0	0	0	0
	PROT ES	0	0	0	0	0	0	0	0	0	0	0	0	0	0	0	0	0	0	0	0	0	0	0	0	0	0	0	0
	ISLAM,	0	0	0	0	0	0	0	0	0	0	0	0	0	0	0	0	0	0	0	0	0	0	0	0	0	0	0	0
	LAIC	7	0	1	4	16	20	30	50	80	16	8	24	65	0	0	65	540	498	1038	1	2	3	0	0	0	0	0	0
	ST/Priv é	7	0	1	4	16	20	30	50	80	16	8	24	65	0	0	65	540	498	1038	1	2	3	0	0	0	0	0	0
	TOTAL	33	7	11	25	117	142	294	571	865	350	108	458	365	9	24	398	8624	9017	17641	725	1187	1912	9	10	17	12	15	27
TOTAL REGIONAL	PUBLI C	72	8	61	2229	642	864	2580	2852	5432	1988	917	2902	1474	157	91	1720	29123	47526	76649	3249	5902	9195	107	120	228	35	64	94
	CATH O	7	0	9	35	58	93	194	329	523	165	80	245	296	21	27	298	2689	2547	5236	119	175	278	3	4	1	91	77	168
	PROT ES	2	0	4	13	27	40	49	116	176	52	26	78	72	18	5	95	556	590	1146	38	65	103	1	0	0	0	0	0
	ISLAM,	0	0	0	0	0	0	0	0	0	0	0	0	0	0	0	0	0	0	0	0	0	0	0	0	0	0	0	0
	LAIC	16	0	27	110	208	318	583	1045	1410	343	183	526	819	45	45	831	3954	8891	12845	270	707	977	17	13	30	8	10	18
	ST/Priv é	25	0	40	158	293	451	826	1490	2109	560	289	849	1187	84	77	1224	7199	12028	19227	427	947	1358	21	17	31	99	87	186
	TOTAL	97	8	101	387	935	1315	3406	4342	7541	2548	1206	3751	2661	241	168	2944	36322	59554	95876	3676	6849	10553	128	137	259	134	151	280

Source : DR/MINESEC/Ouest

Tableau 6. 2.2 Enseignement secondaire technique 2023/2024 sous système anglophone

DPTS		Nbre d'Ets	F1		F2		F3		F4		F5		L6		U6		ENSEMBLE		
	Ordre		F	G	F	G	F	G	F	G	F	G	F	G	F	G	F	G	T
Nbre de divisions																	0		
BAMBOUTOS	PUBLIC																0	0	0
	CATHO																0	0	0
	PROTES																0	0	0
	ISLAM,																0	0	0
	LAIC																0	0	0
	ST/Privé	0	0	0	0	0	0	0	0	0	0	0	0	0	0	0	0	0	0
	TOTAL	0	0	0	0	0	0	0	0	0	0	0	0	0	0	0	0	0	0
Nbre de divisions																	0		
HAUT NKAM	PUBLIC		0	0	0	0	0	0	0	0	0	0	0	0	0	0	0	0	0
	CATHO		0	0	0	0	0	0	0	0	0	0	0	0	0	0	0	0	0
	PROTES																0	0	0
	ISLAM,																0	0	0
	LAIC	1	14	0	4	1	3	3	1	0	1	1	0	0	0	0	23	5	28



	ST/Privé	1	14	0	4	1	3	3	1	0	1	1	0	0	0	0	23	5	28
	TOTAL	1	14	0	4	1	3	3	1	0	1	1	0	0	0	0	23	5	28
Nbre de divisions																	0		
HAUTS PLATEAUX	PUBLIC																0	0	0
	CATHO																0	0	0
	PROTES																0	0	0
	P Laïc																0	0	0
	ISLAM,																0	0	0
	ST/Privé	0	0	0	0	0	0	0	0	0	0	0	0	0	0	0	0	0	0
	TOTAL	0	0	0	0	0	0	0	0	0	0	0	0	0	0	0	0	0	0
Nbre de divisions																	0		
KOUNG KHI	PUBLIC																0	0	0
	CATHO																0	0	0
	PROTES																0	0	0
	ISLAM,																0	0	0
	LAIC																0	0	0
	ST/Privé	0	0	0	0	0	0	0	0	0	0	0	0	0	0	0	0	0	0
	TOTAL	0	0	0	0	0	0	0	0	0	0	0	0	0	0	0	0	0	0

	TOTAL	0	0	0	0	0	0	0	0	0	0	0	0	0	0	0	0	0	0
DPTS	Ordre	Nbre d'Ets	1e Année		2e Année		3e Année		4e Année		2nde		1ère		Tle		ENSEMBLE		
			F	G	F	G	F	G	F	G	F	G	F	G	F	G	F	G	T
	Nbre de division																0		
MENOUA	PUBLIC																0	0	0
	CATHO																0	0	0
	PROTES																0	0	0
	ISLAM,																0	0	0
	LAIC																0	0	0
	ST/Privé	0	0	0	0	0	0	0	0	0	0	0	0	0	0	0	0	0	0
	TOTAL	0	0	0	0	0	0	0	0	0	0	0	0	0	0	0	0	0	0
Nbre de divisions			8		8		8		6		6		6		6		48		
MIFI	PUBLIC	1	42	159	8	112	2	27	0	0	0	0	0	0	0	0	52	298	350
	CATHO	0	0	0	0	0	0	0	0	0	0	0	0	0	0	0	0	0	0
	PROTES	0	0	0	0	0	0	0	0	0	0	0	0	0	0	0	0	0	0

	ISLAM,	0	0	0	0	0	0	0	0	0	0	0	0	0	0	0	0	0	
	LAIC	4	34	171	27	165	15	153	13	118	15	132	6	78	3	68	113	885	998
	ST/Privé	4	34	171	27	165	15	153	13	118	15	132	6	78	3	68	113	885	998
	TOTAL	5	76	330	35	277	17	180	13	118	15	132	6	78	3	68	165	1183	1348
Nbre de divisions																	0		
NDE	PUBLIC	1	9	31	14	24	1	10	0	6	0	0	0	0	0	0	24	71	95
	CATHO	0	0	0	0	0	0	0	0	0	0	0	0	0	0	0	0	0	0
	PROTES	0	0	0	0	0	0	0	0	0	0	0	0	0	0	0	0	0	0
	ISLAM,	0	0	0	0	0	0	0	0	0	0	0	0	0	0	0	0	0	0
	LAIC	0	0	0	0	0	0	0	0	0	0	0	0	0	0	0	0	0	0
	ST/Privé	0	0	0	0	0	0	0	0	0	0	0	0	0	0	0	0	0	0
	TOTAL	1	9	31	14	24	1	10	0	6	0	0	0	0	0	0	24	71	95
Nbre de divisions																	0		
NOUN	PUBLIC																0	0	0
	CATHO																0	0	0
	PROTES																0	0	0
	ISLAM,																0	0	0

	LAIC																0	0	0
	ST/Privé	0	0	0	0	0	0	0	0	0	0	0	0	0	0	0	0	0	0
	TOTAL	0	0	0	0	0	0	0	0	0	0	0	0	0	0	0	0	0	0
Nbre de divisions		8			8			8			6		6		6		6		48
TOTAL REGION	PUBLIC	2	51	190	22	136	3	37	0	6	0	0	0	0	0	0	76	369	445
	CATHO	0	0	0	0	0	0	0	0	0	0	0	0	0	0	0	0	0	0
	PROTES	0	0	0	0	0	0	0	0	0	0	0	0	0	0	0	0	0	0
	ISLAM,	0	0	0	0	0	0	0	0	0	0	0	0	0	0	0	0	0	0
	LAIC	5	48	171	31	166	18	156	14	118	16	133	6	78	3	68	136	890	1026
	ST/Privé	5	48	171	31	166	18	156	14	118	16	133	6	78	3	68	136	890	1026
	TOTAL	7	99	361	53	302	21	193	14	124	16	133	6	78	3	68	212	1259	1471

**Source :** DR/MINESEC/Ouest

Tableau 6. 2.3 Enseignement secondaire technique 2023/2024 sous système francophone

DPTS		Nbre d'Ets	1e Année		2e Année		3e Année		4e Année		2nde		1ère		Tle		ENSEMBLE		
	Ordre		F	G	F	G	F	G	F	G	F	G	F	G	F	G	F	G	T
Nbre de divisions																	0		
BA MB	PUBLIC	17	878	1934	800	1833	564	1285	448	975	490	1087	474	1209	211	431	3865	8754	12619

	CATHO	1	40	62	30	53	28	33	40	68	19	36	29	45	8	15	194	312	506
	PROTES	3	54	60	49	62	29	40	32	57	39	17	74	39	42	9	319	284	603
	ISLAM,	0	0	0	0	0	0	0	0	0	0	0	0	0	0	0	0	0	0
	LAIC	4	34	151	37	171	27	127	15	98	9	131	13	256	2	86	137	1020	1157
	ST/Privé	8	128	273	116	286	84	200	87	223	67	184	116	340	52	110	650	1616	2266
	TOTAL	25	1006	2207	916	2119	648	1485	535	1198	557	1271	590	1549	263	541	4515	10370	14885
Nbre de divisions		63		65		65		63		45		45		40		386			
HAUT NKAM	PUBLIC	17	628	144	608	112	521	112	516	77	613	121	851	124	459	74	4196	764	4960
	CATHO	4	0	13	19	24	37	28	37	28	40	119	37	88	7	53	177	353	530
	PROTES																0	0	0
	ISLAM,																0	0	0
	LAIC	2	36	16	40	15	32	15	43	7	33	33	41	40	13	11	238	137	375
	ST/Privé	6	36	29	59	39	69	43	80	35	73	152	78	128	20	64	415	490	905
	TOTAL	23	664	173	667	151	590	155	596	112	686	273	929	252	479	138	4611	1254	5865
Nbre de divisions		33		36		31		31		22		21		21		195			
HAUTS PLATEAU	PUBLIC	9	98	408	101	392	92	352	61	353	49	439	88	533	38	227	527	2704	3231
	CATHO	2	23	104	9	71	15	42	11	42	22	17	16	19	11	13	107	308	415

	PROTES	0	0	0	0	0	0	0	0	0	0	0	0	0	0	0	0	0	0
	P Laic	0	0	0	0	0	0	0	0	0	0	0	0	0	0	0	0	0	0
	ISLAM,	0	0	0	0	0	0	0	0	0	0	0	0	0	0	0	0	0	0
	ST/Privé	2	23	104	9	71	15	42	11	42	22	17	16	19	11	13	107	308	415
	TOTAL	11	121	512	110	463	107	394	72	395	71	456	104	552	49	240	634	3012	3646
Nbre de divisions		26		31		29		29		23		22		22		182			
KOUNG KHI	PUBLIC	8	147	514	139	499	119	422	91	379	115	397	77	362	51	291	739	2864	3603
	CATHO	2	7	21	7	21	6	16	15	33	67	67	136	159	110	132	348	449	797
	PROTES																0	0	0
	ISLAM,																0	0	0
	LAIC																0	0	0
	ST/Privé	2	7	21	7	21	6	16	15	33	67	67	136	159	110	132	348	449	797
	TOTAL	10	154	535	146	520	125	438	106	412	182	464	213	521	161	423	1087	3313	4400
	Nbre de division															0			
MENOUA	PUBLIC	25	1407	1048	1201	995	869	851	912	820	844	741	1153	944	537	458	6923	5857	12780
	CATHO	2	26	33	26	34	31	19	53	40	24	28	41	46	0	2	201	202	403
	PROTES	1	6	0	10	0	7	0	0	0	0	0	0	0	0	0	23	0	23

	ISLAM,	0	0	0	0	0	0	0	0	0	0	0	0	0	0	0	0	0	0
	LAIC	10	133	111	92	162	117	200	130	141	68	145	108	269	55	71	703	1099	1802
	ST/Privé	13	165	144	128	196	155	219	183	181	92	173	149	315	55	73	927	1301	2228
	TOTAL	38	1572	1192	1329	1191	1024	1070	1095	1001	936	914	1302	1259	592	531	7850	7158	15008
Nbre de divisions		25		24		23		23		18		18		18		149			
MIFI	PUBLIC	8	383	833	307	815	199	531	177	465	302	1134	336	1406	220	933	1924	6117	8041
	CATHO	5	115	213	75	153	66	137	48	134	200	55	191	138	157	74	852	904	1756
	PROTES	2	16	46	17	31	6	11	8	18	4	37	4	73	2	10	57	226	283
	ISLAM,	0	0	0	0	0	0	0	0	0	0	0	0	0	0	0	0	0	0
	LAIC	14	126	346	90	263	62	253	111	354	110	384	199	660	71	335	769	2595	3364
	ST/Privé	21	257	605	182	447	134	401	167	506	314	476	394	871	230	419	1678	3725	5403
	TOTAL	29	640	1438	489	1262	333	932	344	971	616	1610	730	2277	450	1352	3602	9842	13444
Nbre de divisions		60		59		59		58		38		44		35		353			
NDE	PUBLIC	13	210	595	143	464	108	397	117	399	158	583	150	666	98	305	984	3409	4393
	CATHO	0	0	0	0	0	0	0	0	0	0	0	0	0	0	0	0	0	0
	PROTES	1	0	3	1	2	0	4	2	7	18	8	24	24	16	4	61	52	113
	ISLAM,	0	0	0	0	0	0	0	0	0	0	0	0	0	0	0	0	0	0

	LAIC	3	0	7	0	10	0	10	7	28	1	24	3	54	0	0	11	133	144
	ST/Privé	4	0	10	1	12	0	14	9	35	19	32	27	78	16	4	72	185	257
	TOTAL	17	210	605	144	476	108	411	126	434	177	615	177	744	114	309	1056	3594	4650
Nbre de divisions																		0	
NOUN	PUBLIC	26	794	1993	441	1559	353	1348	303	988	178	483	308	816	27	146	2404	7333	9737
	CATHO	0	0	0	0	0	0	0	0	0	0	0	0	0	0	0	0	0	0
	PROTES	0	0	0	0	0	0	0	0	0	0	0	0	0	0	0	0	0	0
	ISLAM,	0	0	0	0	0	0	0	0	0	0	0	0	0	0	0	0	0	0
	LAIC	7	46	72	36	64	24	56	16	72	7	59	6	70	0	10	135	403	538
	ST/Privé	7	46	72	36	64	24	56	16	72	7	59	6	70	0	10	135	403	538
	TOTAL	33	840	2065	477	1623	377	1404	319	1060	185	542	314	886	27	156	2539	7736	10275
Nbre de divisions		207		215		207		204		146		150		136		1265			
TOTAL REGION	PUBLIC	123	4545	7469	3740	6669	2825	5298	2625	4456	2749	4985	3437	6060	1641	2865	21562	37802	59364
	CATHO	16	211	446	166	356	183	275	204	345	372	322	450	495	293	289	1879	2528	4407
	PROTES	7	76	109	77	95	42	55	42	82	61	62	102	136	60	23	460	562	1022
	ISLAM,	0	0	0	0	0	0	0	0	0	0	0	0	0	0	0	0	0	0
	LAIC	40	375	703	295	685	262	661	322	700	228	776	370	1349	141	513	1993	5387	7380



	ST/Privé	63	662	1258	538	1136	487	991	568	1127	661	1160	922	1980	494	825	4332	8477	12809
	TOTAL	186	5207	8727	4278	7805	3312	6289	3193	5583	3410	6145	4359	8040	2135	3690	25894	46279	72173

**Source :** DR/MINESEC/Ouest

Tableau 6. 2.4 : Enseignement secondaire technique 2023/2024 effectifs des redoublants par année d'études, par sexe, par département et par ordre d'enseignement

DPTS	Ordre	Nbre d'Ets	F1/1e Année		F2/2e Année		F3/3e Année		F4/4e Année		F5/2nde		L6/1ère		U6/Tle		ENSEMBLE		
			F	G	F	G	F	G	F	G	F	G	F	G	F	G	F	G	T
BAMBOUTOS	PUBLIC	17	59	212	57	131	71	122	134	101	74	121	207	300	81	97	683	1084	1767
	CATHO	1	0	0	0	1	0	0	0	0	0	0	8	14	0	3	8	18	26
	PROTES	3	5	6	0	1	0	0	1	0	0	0	6	0	0	0	12	7	19
	ISLAM,	0	0	0	0	0	0	0	0	0	0	0	0	0	0	0	0	0	0
	LAIC	4	0	1	0	3	0	1	2	14	1	6	18	99	8	18	29	142	171
	ST/Privé	8	5	7	0	5	0	1	3	14	1	6	32	113	8	21	49	167	216
	TOTAL	25	64	219	57	136	71	123	137	115	75	127	239	413	89	118	732	1251	1983
HAUT NKAM	PUBLIC	17	45	4	51	9	17	7	35	16	32	3	313	92	115	39	608	170	778
	CATHO	4	0	1	9	1	2	1	6	1	0	3	14	17	0	3	31	27	58
	PROTES	0															0	0	0

	ISLAM,																0	0	0
	LAIC	2	0	0	0	0	0	0	0	0	0	0	2	0	1	0	3	0	3
	ST/Privé	6	0	1	9	1	2	1	6	1	0	3	16	17	1	3	34	27	61
	TOTAL	23	45	5	60	10	19	8	41	17	32	6	329	109	116	42	642	197	839
HAUTS PLATEAUX	PUBLIC	9	3	25	5	32	10	20	35	57	9	28	42	248	12	38	116	448	564
	CATHO	2	0	4	3	12	2	2	0	8	0	0	0	0	0	0	5	26	31
	PROTES	0	0	0	0	0	0	0	0	0	0	0	0	0	0	0	0	0	0
	ISLAM,	0	0	0	0	0	0	0	0	0	0	0	0	0	0	0	0	0	0
	LAIC	0	0	0	0	0	0	0	0	0	0	0	0	0	0	0	0	0	
	ST/Privé	2	0	4	3	12	2	2	0	8	0	0	0	0	0	0	5	26	31
	TOTAL	11	3	29	8	44	12	22	35	65	9	28	42	248	12	38	121	474	595
KOUNG KHI	PUBLIC	8	15	33	10	47	6	27	17	51	6	38	35	122	16	45	105	363	468
	CATHO	2	0	0	0	0	0	0	0	0	0	8	16	22	1	17	17	47	64
	PROTES																0	0	0
	ISLAM																0	0	0
	LAIC																0	0	0
	ST/Privé	2	0	0	0	0	0	0	0	0	0	8	16	22	1	17	17	47	64

	TOTAL	10	15	33	10	47	6	27	17	51	6	46	51	144	17	62	122	410	532
MENOUA	PUBLIC	25	138	64	172	44	118	24	257	186	129	24	421	262	132	62	1367	666	2033
	CATHO	3	0	3	2	1	0	0	17	13	0	0	0	0	0	0	19	17	36
	PROTES	1	0	0	0	0	0	0	0	0	0	0	0	0	0	0	0	0	0
	ISLAM,	0	0	0	0	0	0	0	0	0	0	0	0	0	0	0	0	0	0
	LAIC	13	4	2	3	5	7	5	58	44	15	8	223	82	46	19	356	165	521
	ST/Privé	17	4	5	5	6	7	5	75	57	15	8	223	82	46	19	375	182	557
	TOTAL	42	142	69	177	50	125	29	332	243	144	32	644	344	178	81	1742	848	2590
MIFI	PUBLIC	8	37	60	22	51	14	21	15	16	27	62	122	182	66	100	303	492	795
	CATHO	6	0	2	0	1	0	0	7	12	0	0	8	8	10	7	25	30	55
	PROTES	2	0	0	0	0	0	0	5	3	0	0	2	4	5	6	12	13	25
	ISLAM,	0	0	0	0	0	0	0	0	0	0	0	0	0	0	0	0	0	0
	LAIC	13	11	17	10	14	8	14	65	88	15	24	98	178	118	216	325	551	876
	ST/Privé	21	11	19	10	15	8	14	77	103	15	24	108	190	133	229	362	594	956
	TOTAL	29	48	79	32	66	22	35	92	119	42	86	230	372	199	329	665	1086	1751
NDE	PUBLIC	13	44	57	18	51	11	31	43	119	6	47	116	186	26	75	264	566	830
	CATHO	0	0	0	0	0	0	0	0	0	0	0	0	0	0	0	0	0	0

	PROTES	1	0	0	0	0	1	0	0	5	0	3	2	7	0	0	3	15	18
	ISLAM,	0	0	0	0	0	0	0	0	0	0	0	0	0	0	0	0	0	0
	LAIC	0	0	0	0	0	0	0	0	0	0	0	0	0	0	0	0	0	
	ST/Privé	1	0	0	0	0	1	0	0	5	0	3	2	7	0	0	3	15	18
	TOTAL	14	44	57	18	51	12	31	43	124	6	50	118	193	26	75	267	581	848
NOUN	PUBLIC	26	210	271	125	232	61	150	155	213	50	135	129	226	74	100	804	1327	2131
	CATHO	0	0	0	0	0	0	0	0	0	0	0	0	0	0	0	0	0	0
	PROTES	0	0	0	0	0	0	0	0	0	0	0	0	0	0	0	0	0	0
	ISLAM,	0	0	0	0	0	0	0	0	0	0	0	0	0	0	0	0	0	0
	LAIC	7	2	9	5	4	7	8	3	2	5	3	6	7	4	5	32	38	70
	ST/Privé	7	2	9	5	4	7	8	3	2	5	3	6	7	4	5	32	38	70
	TOTAL	33	212	280	130	236	68	158	158	215	55	138	135	233	78	105	836	1365	2201
TOTAL REGION	PUBLIC	123	551	726	460	597	308	402	691	759	333	458	1385	1618	522	556	4250	5116	9366
	CATHO	18	0	10	14	16	4	3	30	34	0	11	46	61	11	30	105	165	270
	PROTES	7	5	6	0	1	1	0	6	8	0	3	10	11	5	6	27	35	62
	ISLAM,	0	0	0	0	0	0	0	0	0	0	0	0	0	0	0	0	0	0
	LAIC	39	17	29	18	26	22	28	128	148	36	41	347	366	177	258	745	896	1641

	ST/Privé	64	22	45	32	43	27	31	164	190	36	55	403	438	193	294	877	1096	1973
	TOTAL	187	573	771	492	640	335	433	855	949	369	513	1788	2056	715	850	5127	6212	11339

Source : DR/MINESEC/Ouest

Tableau 6. 2.5 : Enseignement secondaire technique 2023/2024 sous système anglophone+francophone effectifs des eleves par annee d'etudes, par sexe, par departement et par ordre d'enseignement

DPTS		Nbre d'Ets	F1/1e Année		F2/2e Année		F3/3e Année		F4/4e Année		F5/2nde		L6/1ère		U6/Tle		ENSEMBLE		
	Ordre		F	G	F	G	F	G	F	G	F	G	F	G	F	G	F	G	T
Nbre de divisions																	0		
BAMBOUTOS	PUBLIC	17	1221	2037	1178	1899	898	1346	826	1043	834	1120	863	1260	438	483	6258	9188	15446
	CATHO	1	40	62	30	53	28	33	40	68	19	36	29	45	8	15	194	312	506
	PROTES	3	62	82	57	83	35	65	42	80	39	57	74	89	42	52	351	508	859
	ISLAM,	0	0	0	0	0	0	0	0	0	0	0	0	0	0	0	0	0	0
	LAIC	4	45	160	48	172	36	161	25	118	17	110	20	94	15	78	206	893	1099
	ST/Privé	8	147	304	135	308	99	259	107	266	75	203	123	228	65	145	751	1713	2464
	TOTAL	25	1368	2341	1313	2207	997	1605	933	1309	909	1323	986	1488	503	628	7009	10901	17910
Nbre de divisions			89		86		86		83		60		61		56		521		
HAUT	PUBLIC	17	644	306	613	267	534	218	530	183	629	275	913	393	496	288	4359	1930	6289

	CATHO	4	0	37	25	67	39	44	41	52	43	136	37	108	7	72	192	516	<b>708</b>
	PROTES	0															0	0	<b>0</b>
	ISLAM,																0	0	<b>0</b>
	LAIC	2	72	33	56	27	36	26	41	22	33	43	42	41	13	11	293	203	<b>496</b>
	ST/Privé	<b>6</b>	<b>72</b>	<b>70</b>	<b>81</b>	<b>94</b>	<b>75</b>	<b>70</b>	<b>82</b>	<b>74</b>	<b>76</b>	<b>179</b>	<b>79</b>	<b>149</b>	<b>20</b>	<b>83</b>	<b>485</b>	<b>719</b>	<b>1204</b>
	TOTAL	<b>23</b>	<b>716</b>	<b>376</b>	<b>694</b>	<b>361</b>	<b>609</b>	<b>288</b>	<b>612</b>	<b>257</b>	<b>705</b>	<b>454</b>	<b>992</b>	<b>542</b>	<b>516</b>	<b>371</b>	<b>4844</b>	<b>2649</b>	<b>7493</b>
Nbre de divisions		42		46		42		46		29		29		26		260			
HAUTS PLATEAUX	PUBLIC	9	160	403	150	410	175	342	154	352	188	445	191	546	198	241	1216	2739	<b>3955</b>
	CATHO	2	23	104	9	71	15	42	11	42	22	17	16	19	11	13	107	308	<b>415</b>
	PROTES	0	0	0	0	0	0	0	0	0	0	0	0	0	0	0	0	0	<b>0</b>
	P Laic	0	0	0	0	0	0	0	0	0	0	0	0	0	0	0	0	0	<b>0</b>
	ISLAM,	0	0	0	0	0	0	0	0	0	0	0	0	0	0	0	0	0	<b>0</b>
	ST/Privé	<b>2</b>	<b>23</b>	<b>104</b>	<b>9</b>	<b>71</b>	<b>15</b>	<b>42</b>	<b>11</b>	<b>42</b>	<b>22</b>	<b>17</b>	<b>16</b>	<b>19</b>	<b>11</b>	<b>13</b>	<b>107</b>	<b>308</b>	<b>415</b>
	TOTAL	<b>11</b>	<b>183</b>	<b>507</b>	<b>159</b>	<b>481</b>	<b>190</b>	<b>384</b>	<b>165</b>	<b>394</b>	<b>210</b>	<b>462</b>	<b>207</b>	<b>565</b>	<b>209</b>	<b>254</b>	<b>1323</b>	<b>3047</b>	<b>4370</b>
Nbre de divisions																0			
KOUNG KHI	PUBLIC	8	234	547	226	534	194	450	164	452	139	515	121	396	145	319	<b>1223</b>	<b>3213</b>	<b>4436</b>
	CATHO	2	17	21	22	24	21	17	33	34	86	121	149	159	117	132	<b>445</b>	<b>508</b>	<b>953</b>

	PROTES																0	0	0
	ISLAM,																0	0	0
	LAIC																0	0	0
	ST/Privé	2	17	21	22	24	21	17	33	34	86	121	149	159	117	132	445	508	953
	TOTAL	10	251	568	248	558	215	467	197	486	225	636	270	555	262	451	1668	3721	5389
Nbre de division																	0		
MENOUA	PUBLIC	24	773	1537	796	1496	608	1314	762	1348	598	1254	966	1614	243	644	4746	9207	13953
	CATHO	3	37	53	46	51	42	30	70	58	24	28	41	46	0	2	260	268	528
	PROTES	1	6	0	10	0	7	0	0	0	0	0	0	0	0	0	23	0	23
	ISLAM,	0	0	0	0	0	0	0	0	0	0	0	0	0	0	0	0	0	0
	LAIC	13	324	138	256	150	285	126	384	170	375	174	635	177	167	78	2426	1013	3439
	ST/Privé	17	367	191	312	201	334	156	454	228	399	202	676	223	167	80	2709	1281	3990
	TOTAL	41	1140	1728	1108	1697	942	1470	1216	1576	997	1456	1642	1837	410	724	7455	10488	17943
Nbre de divisions																	0		
MIFI	PUBLIC	8	675	1079	627	888	434	691	338	378	685	1281	564	1505	369	883	3692	6705	10397
	CATHO	5	140	171	121	191	93	152	89	146	225	74	289	142	283	121	1240	997	2237
	PROTES	1	12	31	5	21	13	36	6	8	7	31	16	66	11	29	70	222	292

	ISLAM,	0	0	0	0	0	0	0	0	0	0	0	0	0	0	0	0	0	
	LAIC	14	291	583	294	629	236	474	212	519	309	623	378	1002	202	574	1922	4404	6326
	ST/Privé	20	443	785	420	841	342	662	307	673	541	728	683	1210	496	724	3232	5623	8855
	TOTAL	28	1118	1864	1047	1729	776	1353	645	1051	1226	2009	1247	2715	865	1607	6924	12328	19252
Nbre de divisions			60		59		59		58		38		44		35		353		
NDE	PUBLIC	14	355	651	281	537	192	451	208	430	302	611	330	705	222	326	1890	3711	5601
	CATHO	0	0	0	0	0	0	0	0	0	0	0	0	0	0	0	0	0	0
	PROTES	1	5	3	4	2	4	4	5	8	18	8	24	24	16	4	76	53	129
	ISLAM,	0	0	0	0	0	0	0	0	0	0	0	0	0	0	0	0	0	0
	LAIC	0	0	7	0	10	0	10	10	29	1	24	3	54	0	0	14	134	148
	ST/Privé	1	5	10	4	12	4	14	15	37	19	32	27	78	16	4	90	187	277
	TOTAL	15	360	661	285	549	196	465	223	467	321	643	357	783	238	330	1980	3898	5878
Nbre de divisions																	0		
NOUN	PUBLIC	26	1340	2247	1341	1750	1447	2103	835	1517	550	902	529	929	186	652	6228	10100	16328
	CATHO	0	0	0	0	0	0	0	0	0	0	0	0	0	0	0	0	0	0
	PROTES	0	0	0	0	0	0	0	0	0	0	0	0	0	0	0	0	0	0
	ISLAM,	0	0	0	0	0	0	0	0	0	0	0	0	0	0	0	0	0	0



	LAIC	7	52	184	68	138	53	176	31	157	29	98	24	98	48	157	305	1008	1313
	ST/Privé	7	52	184	68	138	53	176	31	157	29	98	24	98	48	157	305	1008	1313
	TOTAL	33	1392	2431	1409	1888	1500	2279	866	1674	579	1000	553	1027	234	809	6533	11108	17641
Nbre de divisions			191		191		187		187		127		134		117		1134		
TOTAL REGION	PUBLIC	123	5402	8807	5212	7781	4482	6915	3817	5703	3925	6403	4477	7348	2297	3836	29612	46793	76405
	CATHO	17	257	448	253	457	238	318	284	400	419	412	561	519	426	355	2438	2909	5347
	PROTES	6	85	116	76	106	59	105	53	96	64	96	114	179	69	85	520	783	1303
	ISLAM,	0	0	0	0	0	0	0	0	0	0	0	0	0	0	0	0	0	0
	LAIC	40	784	1105	722	1126	646	973	703	1015	764	1072	1102	1466	445	898	5166	7655	12821
	ST/Privé	63	1126	1669	1051	1689	943	1396	1040	1511	1247	1580	1777	2164	940	1338	8124	11347	19471
	TOTAL	186	6528	10476	6263	9470	5425	8311	4857	7214	5172	7983	6254	9512	3237	5174	37736	58140	95876

**Source :** DR/MINESEC/Ouest

Tableau 6. 2.6 : Enseignement secondaire general 2023/2024 synthese

DEPTS	Ordre	Nbre d'établissements			PERSONNEL ADMINISTRATIF			PERSONNEL ENSEIGNANT			Nbre de divisions			Nbre de salles de classe				Nbre d'élèves			Nbre de Redoublants			Elèves handicapés			ELEVES DEPLACES		
		1er	2e	3e	F	H	T	F	H	T	1er	2e	T	D	S	M	T	F	G	T	F	G	T	F	G	T	F	G	T

		cy cle	cle	2e cy cle							cy cle	cle			D	P													
BAMBOUTOS	PUBL IC	1	0	30	5 3	27 5	32 8	48 3	85 9	134 2	42 9	40 2	83 1	55 0	1 0 7	20	67 5	1714 9	977 6	2692 5	181 0	118 4	299 4	116	68	184	0	0	0
	CATH O	1	0	1	1	5	6	21	34	55	56	11	67	31	1	0	32	875	692	1567	66	56	122	0	0	0	0	0	0
	PROT ES	1	0	2	1	10	11	38	38	76	21	17	38	26	2	0	28	196	141	337	13	11	24	0	0	0	0	0	0
	ISLA M,	0	0	0	0	0	0	0	0	0	0	0	0	0	0	0	0	0	0	0	0	0	0	0	0	0	0	0	0
	LAIC	0	1	5	0	13	13	26	78	104	21	35	56	50	3	0	53	694	453	1147	102	92	194	0	0	0	0	0	0
	<i>ST/Pr ivé</i>	2	1	8	2	28	30	85	15 0	235	98	63	16 1	10 7	6	0	11 3	176 5	128 6	305 1	181	159	340	0	0	0	0	0	0
	<b>TOTAL</b>	<b>3</b>	<b>1</b>	<b>38</b>	<b>5 5</b>	<b>30 3</b>	<b>35 8</b>	<b>56 8</b>	<b>10 09</b>	<b>157 7</b>	<b>52 7</b>	<b>46 5</b>	<b>99 2</b>	<b>65 7</b>	<b>1 1 3</b>	<b>2</b>	<b>78 8</b>	<b>189 14</b>	<b>110 62</b>	<b>299 76</b>	<b>199 1</b>	<b>134 3</b>	<b>333 4</b>	<b>116</b>	<b>68</b>	<b>184</b>	<b>0</b>	<b>0</b>	<b>0</b>
HAUT NIKAM	PUBL IC	10	0	21	4 3	14 1	18 4	29 1	50 2	793	26 7	24 6	51 3	40 1	0	4	40 5	6833	522 3	1205 6	640	598	123 8	12	11	23	14	11	25
	CATH O	1	0	2	6	10	16	40	41	81	29	25	54	48	0	0	48	780	708	1488	49	61	110	0	0	0	0	0	0
	PROT ES	0	0	1	0	5	5	2	0	2	6	10	16	12	0	0	12	81	70	151	6	5	11	0	1	1	0	0	0
	ISLA M,																												

	LAIC	2	0	1	0	6	6	14	22	36	12	0	12	22	0	0	22	70	58	128	1	4	5	0	0	0	0	0	0
	ST/Pr ivé	3	0	4	6	21	27	56	63	119	47	35	82	82	0	0	82	931	836	176 7	56	70	126	0	1	1	0	0	0
	TOTAL	13	0	25	4 9	16 2	21 1	34 7	56 5	912	31 4	28 1	59 5	48 3	0	4	48 7	776 4	605 9	138 23	696	668	136 4	12	12	24	14	11	25
HAUTS PLATEAUX	PUBLIC	5	0	17	2 0	10 6	12 6	19 5	33 7	532	20 3	17 1	37 4	30 3	1 2	4	31 9	4985	325 3	8238	556	559	111 5	22	18	40	46	33	79
	CATH O	0	0	3	1 0	17	27	33	56	89	18	22	40	44	0	0	44	477	341	818	38	35	73	1	1	2	0	0	0
	PROT ES	0	0	0	0	0	0	0	0	0	0	0	0	0	0	0	0	0	0	0	0	0	0	0	0	0	0	0	0
	ISLA M,	0	0	0	0	0	0	0	0	0	0	0	0	0	0	0	0	0	0	0	0	0	0	0	0	0	0	0	0
	LAIC	0	0	0	0	0	0	0	0	0	0	0	0	0	0	0	0	0	0	0	0	0	0	0	0	0	0	0	0
	ST/Pr ivé	0	0	3	1 0	17	27	33	56	89	18	22	40	44	0	0	44	477	341	818	38	35	73	1	1	2	0	0	0
	TOTAL	5	0	20	3 0	12 3	15 3	22 8	39 3	621	22 1	19 3	41 4	34 7	1 2	4	36 3	546 2	359 4	905 6	594	594	118 8	23	19	42	46	33	79
KOUNG KHI	PUBLIC	1	0	11	3 0	73	10 3	15 3	26 2	415	14 0	11 1	25 1	22 0	0	0	22 0	2454	392 4	6378	265	274	539	14	16	30	34	34	68
	CATH O	0	0	1	0	4	4	13	39	52	16	14	30	36	0	0	36	606	775	1381	47	59	106	1	1	2	16	8	24
	PROT ES	0	0	1	0	4	4	3	23	26	6	6	12	12	0	0	12	94	104	198	4	7	11	0	0	0	0	0	0
	ISLA																	0	0	0									

Annuaire Statistique de l'Ouest

Annuaire Statistique de l'Ouest 129

NOUN	PUBLIC	61	17	31	51	248	307	331	777	1108	475	321	697	797	155	206	1158	17667	15722	33389	2683	2550	4839	150	104	223	306	447	752
	CATHO	4	1	1	3	14	17	38	48	86	26	30	56	48	0	0	48	2020	1797	3817	397	388	785	13	4	17	19	10	29
	PROTES	3	2	2	8	14	22	28	36	64	12	14	26	29	4	3	36	1687	1671	3358	25	29	54	0	2	2	156	110	266
	ISLAM,	9	8	9	12	37	49	61	105	166	33	26	59	134	4	3	141	2419	1311	3730	116	110	226	2	7	9	159	115	274
	LAIC	11	11	11	4	22	26	47	72	119	30	22	52	291	2	0	293	1881	1492	3373	4	8	12	0	0	0	3	4	7
	ST/Privé	27	22	23	27	87	114	174	261	435	101	92	193	502	10	6	518	8007	6271	14278	542	535	1077	15	13	28	337	239	576
	TOTAL	88	39	54	78	335	421	505	1038	1543	576	413	890	1299	165	21	1676	25674	21993	47667	3225	3085	5916	165	117	251	643	686	1328
TOTAL REGION	PUBLIC	103	17	180	411	1509	1928	3310	4767	8077	2840	2399	5140	4018	426	283	4725	87059	77052	164111	12300	9769	21675	423	311	703	1202	1058	2259
	CATHO	9	2	17	88	132	220	452	671	1123	356	213	480	470	23	27	520	8425	8099	16524	982	914	1896	20	13	33	146	103	249
	PROTES	4	2	10	16	52	68	133	171	304	117	76	193	127	12	8	147	2906	2639	5545	115	108	223	2	7	9	156	110	266
	ISLAM,	9	8	9	12	37	49	61	105	166	33	26	59	134	4	3	141	2419	1311	3730	116	110	226	2	7	9	159	115	274
	LAIC	17	12	60	88	333	421	667	1240	1907	404	296	700	1289	37	82	1408	11036	9665	20701	894	713	1607	46	50	96	697	503	1200

	ST/Privé	39	24	96	204	554	758	1313	2187	3500	910	611	1432	2020	76	120	2216	24786	21714	46500	2107	1845	3952	70	77	147	1158	831	1989
	TOTAL	142	41	276	615	2063	2686	4623	6954	11577	3750	3010	6572	6038	502	403	6941	111845	98766	210611	14407	11614	25627	493	388	850	2360	1889	4248

**Source :** DR/MINESEC/Ouest

Tableau 6. 2.7 : Enseignement secondaire general 2023/2024 systeme anglophone + francophone effectifs des eleves par annee d'etudes, par sexe, par departement et par ordre d'enseignement

DPTS		Nbre d'Et	6e/FormI		5e/FormII		4e/FormIII		3e/FormIV		2nde/FormV		1ère/Lower6		Tle/Upper6		ENSEMBLE		
Arrond	Ordre	s	F	G	F	G	F	G	F	G	F	G	F	G	F	G	F	G	T
Nbre de divisions																	0		
BAMBOUTOS	PUBLIC	33	2717	2237	2694	2077	2646	1939	1638	1396	1282	1118	1551	1307	1148	730	13676	10804	24480
	CATHO	2	216	192	211	228	164	170	200	137	144	105	135	95	66	30	1136	957	2093
	PROTES	5	70	69	65	66	63	60	74	66	71	74	74	67	65	57	482	459	941
	ISLAM,	0	0	0	0	0	0	0	0	0	0	0	0	0	0	0	0	0	0
	LAIC	4	254	173	262	161	206	145	198	148	187	165	197	121	143	102	1447	1015	2462
	ST/Privé	11	540	434	538	455	433	375	472	351	402	344	406	283	274	189	3065	2431	5496

	TOTAL	<b>44</b>	<b>3257</b>	<b>2671</b>	<b>3232</b>	<b>2532</b>	<b>3079</b>	<b>2314</b>	<b>2110</b>	<b>1747</b>	<b>168</b> <b>4</b>	<b>146</b> <b>2</b>	<b>1957</b>	<b>1590</b>	<b>1422</b>	<b>919</b>	<b>16741</b>	<b>13235</b>	<b>29976</b>
Nbre de divisions			57		56		68		75		72		97		85		510		
HAUT NKAM	PUBLIC	31	819	1090	836	1127	780	995	813	1076	493	724	768	966	714	855	5223	6833	<b>12056</b>
	CATHO	3	98	108	107	121	105	100	100	120	87	94	91	101	117	139	705	783	<b>1488</b>
	PROTE S	1	10	7	10	17	15	14	19	10	7	6	6	20	3	7	70	81	<b>151</b>
	ISLAM,	0															0	0	<b>0</b>
	LAIC	3	10	11	10	14	9	13	22	22	7	10	0	0	0	0	58	70	<b>128</b>
	ST/Privé	<b>7</b>	<b>118</b>	<b>126</b>	<b>127</b>	<b>152</b>	<b>129</b>	<b>127</b>	<b>141</b>	<b>152</b>	<b>101</b>	<b>110</b>	<b>97</b>	<b>121</b>	<b>120</b>	<b>146</b>	<b>833</b>	<b>934</b>	<b>1767</b>
	TOTAL	<b>38</b>	<b>937</b>	<b>1216</b>	<b>963</b>	<b>1279</b>	<b>909</b>	<b>1122</b>	<b>954</b>	<b>1228</b>	<b>594</b>	<b>834</b>	<b>865</b>	<b>1087</b>	<b>834</b>	<b>1001</b>	<b>6056</b>	<b>7767</b>	<b>13823</b>
Nbre de divisions			51		47		60		60		62		74		68		422		
HAUTS PLATEAUX	PUBLIC	22	805	587	689	501	734	508	790	520	636	346	790	467	541	324	4985	3253	<b>8238</b>
	CATHO	3	67	50	60	47	54	55	65	55	49	24	80	62	102	48	477	341	<b>818</b>
	PROTE S	0	0	0	0	0	0	0	0	0	0	0	0	0	0	0	0	0	<b>0</b>
	ISLAM,	0	0	0	0	0	0	0	0	0	0	0	0	0	0	0	0	0	<b>0</b>
	LAIC	0	0	0	0	0	0	0	0	0	0	0	0	0	0	0	0	0	<b>0</b>
	ST/Privé	<b>3</b>	<b>67</b>	<b>50</b>	<b>60</b>	<b>47</b>	<b>54</b>	<b>55</b>	<b>65</b>	<b>55</b>	<b>49</b>	<b>24</b>	<b>80</b>	<b>62</b>	<b>102</b>	<b>48</b>	<b>477</b>	<b>341</b>	<b>818</b>



	TOTAL	<b>25</b>	<b>872</b>	<b>637</b>	<b>749</b>	<b>548</b>	<b>788</b>	<b>563</b>	<b>855</b>	<b>575</b>	<b>685</b>	<b>370</b>	<b>870</b>	<b>529</b>	<b>643</b>	<b>372</b>	<b>5462</b>	<b>3594</b>	<b>9056</b>
Nbre de divisions																		0	
KOUNG KHI	PUBLIC	12	434	571	381	571	390	445	411	571	236	368	340	549	262	849	2454	3924	<b>6378</b>
	CATHO	1	82	134	96	112	100	116	79	130	51	92	70	109	128	82	606	775	<b>1381</b>
	PROTE S	1	8	12	15	14	14	16	19	15	7	12	16	24	15	11	94	104	<b>198</b>
	ISLAM,																0	0	<b>0</b>
	LAIC																0	0	<b>0</b>
	ST/Privé	<b>2</b>	<b>90</b>	<b>146</b>	<b>111</b>	<b>126</b>	<b>114</b>	<b>132</b>	<b>98</b>	<b>145</b>	<b>58</b>	<b>104</b>	<b>86</b>	<b>133</b>	<b>143</b>	<b>93</b>	<b>700</b>	<b>879</b>	<b>1579</b>
	TOTAL	<b>14</b>	<b>524</b>	<b>717</b>	<b>492</b>	<b>697</b>	<b>504</b>	<b>577</b>	<b>509</b>	<b>716</b>	<b>294</b>	<b>472</b>	<b>426</b>	<b>682</b>	<b>405</b>	<b>942</b>	<b>3154</b>	<b>4803</b>	<b>7957</b>
Nbre de divisions																		0	
MENOUA	PUBLIC	53	2143	3057	2245	3182	2138	3236	2414	3796	140 0	237 3	2442	4156	1103	1610	13885	21410	<b>35295</b>
	CATHO	5	109	152	123	386	130	125	113	184	95	110	163	270	105	137	838	1364	<b>2202</b>
	PROTE S	1	10	8	14	15	3	8	9	19	3	5	0	0	0	0	39	55	<b>94</b>
	ISLAM,		0	0	0	0	0	0	0	0	0	0	0	0	0	0	0	0	<b>0</b>
	LAIC	17	299	397	244	339	266	322	344	392	248	295	352	427	209	237	1962	2409	<b>4371</b>
	ST/Privé	<b>23</b>	<b>418</b>	<b>557</b>	<b>381</b>	<b>740</b>	<b>399</b>	<b>455</b>	<b>466</b>	<b>595</b>	<b>346</b>	<b>410</b>	<b>515</b>	<b>697</b>	<b>314</b>	<b>374</b>	<b>2839</b>	<b>3828</b>	<b>6667</b>

	TOTAL	<b>76</b>	<b>2561</b>	<b>3614</b>	<b>2626</b>	<b>3922</b>	<b>2537</b>	<b>3691</b>	<b>2880</b>	<b>4391</b>	<b>174</b> <b>6</b>	<b>278</b> <b>3</b>	<b>2957</b>	<b>4853</b>	<b>1417</b>	<b>1984</b>	<b>16724</b>	<b>25238</b>	<b>41962</b>
Nbre de divisions																		0	
MIFI	PUBLIC	8	2478	1904	2669	2072	2717	2151	2903	2165	236 6	159 2	2535	1863	2612	1791	18280	13538	<b>31818</b>
	CATHO	6	519	419	435	416	388	383	455	427	318	296	390	321	388	329	2893	2591	<b>5484</b>
	PROTE S	2	125	73	108	87	109	45	103	88	68	53	72	66	61	48	646	460	<b>1106</b>
	ISLAM,	0	0	0	0	0	0	0	0	0	0	0	0	0	0	0	0	0	<b>0</b>
	LAIC	19	1077	895	960	738	786	699	980	846	652	528	811	616	756	637	6022	4959	<b>10981</b>
	ST/Privé	<b>27</b>	<b>1721</b>	<b>1387</b>	<b>1503</b>	<b>1241</b>	<b>1283</b>	<b>1127</b>	<b>1538</b>	<b>1361</b>	<b>103</b> <b>8</b>	<b>877</b>	<b>1273</b>	<b>1003</b>	<b>1205</b>	<b>1014</b>	<b>9561</b>	<b>8010</b>	<b>17571</b>
	TOTAL	<b>35</b>	<b>4199</b>	<b>3291</b>	<b>4172</b>	<b>3313</b>	<b>4000</b>	<b>3278</b>	<b>4441</b>	<b>3526</b>	<b>340</b> <b>4</b>	<b>246</b> <b>9</b>	<b>3808</b>	<b>2866</b>	<b>3817</b>	<b>2805</b>	<b>27841</b>	<b>21548</b>	<b>49389</b>
Nbre de divisions			58		56		59		71		77		83		84			<b>488</b>	
NDE	PUBLIC	24	1019	792	885	671	879	623	849	634	792	607	583	329	252	289	5259	3945	<b>9204</b>
	CATHO	3	87	45	79	40	86	31	79	42	43	46	14	8	4	11	392	223	<b>615</b>
	PROTE S	2	38	25	36	17	19	28	35	16	23	13	13	10	4	9	168	118	<b>286</b>
	ISLAM,	0	0	0	0	0	0	0	0	0	0	0	0	0	0	0	0	0	<b>0</b>

	LAIC	4	102	88	75	64	53	61	33	27	38	37	43	40	9	6	353	323	676
	ST/Privé	9	227	158	190	121	158	120	147	85	104	96	70	58	17	26	913	664	1577
	TOTAL	33	1246	950	1075	792	1037	743	996	719	896	703	653	387	269	315	6172	4609	10781
Nbre de divisions																	0		
NOUN	PUBLIC	63	3640	2256	3177	2235	3367	2152	2125	2022	2189	2040	3225	3059	1741	1698	19464	15462	34926
	CATHO	4	214	169	144	148	117	88	139	132	129	117	141	167	142	133	1026	954	1980
	PROTE S	3	105	109	84	93	84	97	88	92	85	113	116	141	76	109	533	754	1287
	ISLAM,	9	314	269	244	248	217	188	139	132	159	117	191	167	142	133	1406	1254	2660
	LAIC	17	586	603	548	547	538	532	548	559	525	526	527	329	226	220	3498	3316	6814
	ST/Privé	33	1219	1150	1020	1036	956	905	914	915	898	873	975	804	586	595	6463	6278	12741
	TOTAL	96	4859	3406	4197	3271	4323	3057	3039	2937	3087	2913	4200	3863	2327	2293	25927	21740	47667
Nbre de divisions			166		159		187		206		211		254		237		1420		
TOTAL REGION	PUBLIC	246	14055	12494	13576	12436	13651	12049	11943	12180	9394	9168	12234	12696	8373	8146	83226	79169	162395
	CATHO	27	1392	1269	1255	1498	1144	1068	1230	1227	916	884	1084	1133	1052	909	8073	7988	16061
	PROTE S	15	366	303	332	309	307	268	347	306	264	276	297	328	224	241	2032	2031	4063

	ISLAM,	9	314	269	244	248	217	188	139	132	159	117	191	167	142	133	1406	1254	2660
	LAIC	64	2328	2167	2099	1863	1858	1772	2125	1994	165 7	156 1	1930	1533	1343	1202	13340	12092	25432
	ST/Privé	<b>115</b>	<b>4400</b>	<b>4008</b>	<b>3930</b>	<b>3918</b>	<b>3526</b>	<b>3296</b>	<b>3841</b>	<b>3659</b>	<b>299 6</b>	<b>283 8</b>	<b>3502</b>	<b>3161</b>	<b>2761</b>	<b>2485</b>	<b>24851</b>	<b>23365</b>	<b>48216</b>
	TOTAL	<b>361</b>	<b>18455</b>	<b>16502</b>	<b>17506</b>	<b>16354</b>	<b>17177</b>	<b>15345</b>	<b>15784</b>	<b>15839</b>	<b>1239 0</b>	<b>1200 6</b>	<b>15736</b>	<b>15857</b>	<b>1113 4</b>	<b>1063 1</b>	<b>10807 7</b>	<b>10253 4</b>	<b>21061 1</b>

**Source :** DR/MINESEC/Ouest

Tableau 6. 2.8 : Enseignement secondaire general 2023/2024 sous systeme anglophone effectifs des eleves par annee d'etudes, par sexe, par departement et par ordre d'enseignement

Arrond.	Ordre	Nbre d'Ets	FORM 1		FORM 2		FORM 3		FORM 4		FORM 5		Lower6		Upper6		ENSEMBLE		
			F	G	F	G	F	G	F	G	F	G	F	G	F	G	F	G	T
BAMBOUTOS	PUBLIC	13	442	315	427	307	415	270	375	287	383	278	287	215	320	237	2649	1909	4558
	CATHO	1	17	14	28	27	29	30	24	17	14	9	0	0	0	0	112	97	209
	PROTES	1	3	4	0	0	7	2	3	10	7	10	7	10	3	5	30	41	71
	ISLAM,	0	0	0	0	0	0	0	0	0	0	0	0	0	0	0	0	0	0
	LAIC	1	0	0	0	0	0	0	0	0	0	0	7	6	7	13	14	19	33
	ST/Privé	<b>3</b>	<b>20</b>	<b>18</b>	<b>28</b>	<b>27</b>	<b>36</b>	<b>32</b>	<b>27</b>	<b>27</b>	<b>21</b>	<b>19</b>	<b>14</b>	<b>16</b>	<b>10</b>	<b>18</b>	<b>156</b>	<b>157</b>	<b>313</b>
	TOTAL	<b>16</b>	<b>462</b>	<b>333</b>	<b>455</b>	<b>334</b>	<b>451</b>	<b>302</b>	<b>402</b>	<b>314</b>	<b>404</b>	<b>297</b>	<b>301</b>	<b>231</b>	<b>330</b>	<b>255</b>	<b>2805</b>	<b>2066</b>	<b>4871</b>

HAUT NKAM	PUBLIC	13	149	177	145	138	115	156	121	145	112	132	91	88	63	66	796	902	1698
	CATHO	2	54	60	48	65	66	64	46	55	57	59	35	52	52	48	358	403	761
	PROTES	0															0	0	0
	ISLAM,	0															0	0	0
	LAIC	1	1	2	2	2	3	2	2	4	7	10	0	0	0	0	15	20	35
	ST/Privé	<b>3</b>	<b>55</b>	<b>62</b>	<b>50</b>	<b>67</b>	<b>69</b>	<b>66</b>	<b>48</b>	<b>59</b>	<b>64</b>	<b>69</b>	<b>35</b>	<b>52</b>	<b>52</b>	<b>48</b>	<b>373</b>	<b>423</b>	<b>796</b>
	TOTAL	<b>16</b>	<b>204</b>	<b>239</b>	<b>195</b>	<b>205</b>	<b>184</b>	<b>222</b>	<b>169</b>	<b>204</b>	<b>176</b>	<b>201</b>	<b>126</b>	<b>140</b>	<b>115</b>	<b>114</b>	<b>1169</b>	<b>1325</b>	<b>2494</b>
HAUTS PLATEAUX	PUBLIC	6	102	111	104	83	101	88	85	59	91	51	26	25	36	29	545	446	991
	CATHO	0	0	0	0	0	0	0	0	0	0	0	0	0	0	0	0	0	0
	PROTES	0	0	0	0	0	0	0	0	0	0	0	0	0	0	0	0	0	0
	ISLAM,	0	0	0	0	0	0	0	0	0	0	0	0	0	0	0	0	0	0
	LAIC	0	0	0	0	0	0	0	0	0	0	0	0	0	0	0	0	0	0
	ST/Privé	<b>0</b>	<b>0</b>	<b>0</b>	<b>0</b>	<b>0</b>	<b>0</b>	<b>0</b>	<b>0</b>	<b>0</b>	<b>0</b>	<b>0</b>	<b>0</b>	<b>0</b>	<b>0</b>	<b>0</b>	<b>0</b>	<b>0</b>	<b>0</b>
	TOTAL	<b>6</b>	<b>102</b>	<b>111</b>	<b>104</b>	<b>83</b>	<b>101</b>	<b>88</b>	<b>85</b>	<b>59</b>	<b>91</b>	<b>51</b>	<b>26</b>	<b>25</b>	<b>36</b>	<b>29</b>	<b>545</b>	<b>446</b>	<b>991</b>
KOUNG KHI	PUBLIC	4	61	55	43	44	44	43	35	46	28	58	37	49	36	46	284	341	625
	CATHO	1	18	31	24	17	22	23	15	21	13	27	7	15	0	0	99	134	233
	PROTES																0	0	0

	ISLAM,																0	0	0
	LAIC																0	0	0
	ST/Privé	<b>1</b>	<b>18</b>	<b>31</b>	<b>24</b>	<b>17</b>	<b>22</b>	<b>23</b>	<b>15</b>	<b>21</b>	<b>13</b>	<b>27</b>	<b>7</b>	<b>15</b>	<b>0</b>	<b>0</b>	<b>99</b>	<b>134</b>	<b>233</b>
	TOTAL	<b>5</b>	<b>79</b>	<b>86</b>	<b>67</b>	<b>61</b>	<b>66</b>	<b>66</b>	<b>50</b>	<b>67</b>	<b>41</b>	<b>85</b>	<b>44</b>	<b>64</b>	<b>36</b>	<b>46</b>	<b>383</b>	<b>475</b>	<b>858</b>
MENOUA	PUBLIC	18	373	478	384	413	308	369	268	390	331	394	239	276	201	243	2104	2563	4667
	CATHO	2	40	54	32	46	39	40	34	41	34	46	55	78	52	67	286	372	658
	PROTES		0	0	0	0	0	0	0	0	0	0	0	0	0	0	0	0	0
	ISLAM,		0	0	0	0	0	0	0	0	0	0	0	0	0	0	0	0	0
	LAIC	7	146	171	141	161	139	179	158	168	214	226	145	157	126	138	1069	1200	2269
	ST/Privé	<b>9</b>	<b>186</b>	<b>225</b>	<b>173</b>	<b>207</b>	<b>178</b>	<b>219</b>	<b>192</b>	<b>209</b>	<b>248</b>	<b>272</b>	<b>200</b>	<b>235</b>	<b>178</b>	<b>205</b>	<b>1355</b>	<b>1572</b>	<b>2927</b>
	TOTAL	<b>27</b>	<b>559</b>	<b>703</b>	<b>557</b>	<b>620</b>	<b>486</b>	<b>588</b>	<b>460</b>	<b>599</b>	<b>579</b>	<b>666</b>	<b>439</b>	<b>511</b>	<b>379</b>	<b>448</b>	<b>3459</b>	<b>4135</b>	<b>7594</b>
MIFI	PUBLIC	8	621	390	674	431	730	479	694	526	681	469	632	493	533	375	4565	3163	7728
	CATHO	4	129	101	117	86	93	83	90	75	70	59	58	40	35	21	592	465	1057
	PROTES	1	35	20	23	22	25	10	13	12	16	16	0	0	0	0	112	80	192
	ISLAM,	0	0	0	0	0	0	0	0	0	0	0	0	0	0	0	0	0	0
	LAIC	20	344	227	301	185	224	195	254	171	330	272	222	150	291	236	1966	1436	3402
	ST/Privé	<b>25</b>	<b>508</b>	<b>348</b>	<b>441</b>	<b>293</b>	<b>342</b>	<b>288</b>	<b>357</b>	<b>258</b>	<b>416</b>	<b>347</b>	<b>280</b>	<b>190</b>	<b>326</b>	<b>257</b>	<b>2670</b>	<b>1981</b>	<b>4651</b>

	TOTAL	<b>33</b>	<b>1129</b>	<b>738</b>	<b>1115</b>	<b>724</b>	<b>1072</b>	<b>767</b>	<b>1051</b>	<b>784</b>	<b>1097</b>	<b>816</b>	<b>912</b>	<b>683</b>	<b>859</b>	<b>632</b>	<b>7235</b>	<b>5144</b>	<b>12379</b>
NDE	PUBLIC	12	167	131	158	148	181	126	131	94	122	99	57	47	77	98	893	743	1636
	CATHO	3	16	15	13	6	13	9	0	0	0	0	0	0	0	0	42	30	72
	PROTES	0	0	0	0	0	0	0	0	0	0	0	0	0	0	0	0	0	0
	ISLAM,	0	0	0	0	0	0	0	0	0	0	0	0	0	0	0	0	0	0
	LAIC	5	102	83	69	52	46	48	29	17	41	30	43	27	9	6	339	263	602
	ST/Privé	<b>8</b>	<b>118</b>	<b>98</b>	<b>82</b>	<b>58</b>	<b>59</b>	<b>57</b>	<b>29</b>	<b>17</b>	<b>41</b>	<b>30</b>	<b>43</b>	<b>27</b>	<b>9</b>	<b>6</b>	381	293	674
	TOTAL	<b>20</b>	<b>285</b>	<b>229</b>	<b>240</b>	<b>206</b>	<b>240</b>	<b>183</b>	<b>160</b>	<b>111</b>	<b>163</b>	<b>129</b>	<b>100</b>	<b>74</b>	<b>86</b>	<b>104</b>	<b>1274</b>	<b>1036</b>	<b>2310</b>
NOUN	PUBLIC	22	481	582	448	471	351	406	318	359	331	374	217	267	202	186	2348	2645	4993
	CATHO	2	42	46	25	27	22	29	23	27	15	21	8	13	0	3	135	166	301
	PROTES	2	56	65	58	53	40	53	54	46	56	65	50	40	42	28	356	350	706
	ISLAM,	5	39	33	35	37	35	39	29	26	28	40	15	9	3	5	184	189	373
	LAIC	4	11	4	8	6	4	9	3	6	7	3	0	0	0	0	33	28	61
	ST/Privé	<b>13</b>	<b>148</b>	<b>148</b>	<b>126</b>	<b>123</b>	<b>101</b>	<b>130</b>	<b>109</b>	<b>105</b>	<b>106</b>	<b>129</b>	<b>73</b>	<b>62</b>	<b>45</b>	<b>36</b>	<b>708</b>	<b>733</b>	<b>1441</b>
	TOTAL	<b>35</b>	<b>629</b>	<b>730</b>	<b>574</b>	<b>594</b>	<b>452</b>	<b>536</b>	<b>427</b>	<b>464</b>	<b>437</b>	<b>503</b>	<b>290</b>	<b>329</b>	<b>247</b>	<b>222</b>	<b>3056</b>	<b>3378</b>	<b>6434</b>
TOTAL REGION	PUBLIC	96	2396	2239	2383	2035	2245	1937	2027	1906	2079	1855	1586	1460	1468	1280	14184	12712	26896
	CATHO	15	316	321	287	274	284	278	232	236	203	221	163	198	139	139	1624	1667	3291

	PROTES	4	94	89	81	75	72	65	70	68	79	91	57	50	45	33	498	471	969
	ISLAM,	5	39	33	35	37	35	39	29	26	28	40	15	9	3	5	184	189	373
	LAIC	38	604	487	521	406	416	433	446	366	599	541	417	340	433	393	3436	2966	6402
	ST/Privé	<b>62</b>	<b>1053</b>	<b>930</b>	<b>924</b>	<b>792</b>	<b>807</b>	<b>815</b>	<b>777</b>	<b>696</b>	<b>909</b>	<b>893</b>	<b>652</b>	<b>597</b>	<b>620</b>	<b>570</b>	<b>5742</b>	<b>5293</b>	<b>11035</b>
	TOTAL	<b>158</b>	<b>3449</b>	<b>3169</b>	<b>3307</b>	<b>2827</b>	<b>3052</b>	<b>2752</b>	<b>2804</b>	<b>2602</b>	<b>2988</b>	<b>2748</b>	<b>2238</b>	<b>2057</b>	<b>2088</b>	<b>1850</b>	<b>19926</b>	<b>18005</b>	<b>37931</b>

Source : DR/MINESEC/Ouest

Tableau 6. 2.9 : Enseignement secondaire general 2023/2024 sous systeme francophone effectifs des eleves par annee d'etudes, par sexe, par departement et par ordre d'enseignement

DPT S	Ordre S	Nbre d'Ets	6e		5e		4e		3e		2nde		1ère		Tle		ENSEMBLE		
			F	G	F	G	F	G	F	G	F	G	F	G	F	G	F	G	T
BAMBOU TOS	PUBLIC	33	2403	1649	2437	1457	2203	1248	2491	1340	153 8	677	2109	877	131 9	619	1450 0	7867	22367
	CATHO	2	159	138	138	158	96	101	139	77	80	46	85	45	66	30	763	595	1358
	PROTE S	4	32	23	30	21	17	17	38	22	16	6	20	8	13	3	166	100	266
	ISLAM,	0	0	0	0	0	0	0	0	0	0	0	0	0	0	0	0	0	0
	LAIC	6	127	53	101	52	84	45	117	94	57	52	109	81	85	58	680	435	1115
	ST/Privé	<b>12</b>	<b>318</b>	<b>214</b>	<b>269</b>	<b>231</b>	<b>197</b>	<b>163</b>	<b>294</b>	<b>193</b>	<b>153</b>	<b>104</b>	<b>214</b>	<b>134</b>	<b>164</b>	<b>91</b>	<b>1609</b>	<b>1130</b>	<b>2739</b>



	TOTAL	<b>45</b>	<b>2721</b>	<b>1863</b>	<b>2706</b>	<b>1688</b>	<b>2400</b>	<b>1411</b>	<b>2785</b>	<b>1533</b>	<b>1691</b>	<b>781</b>	<b>2323</b>	<b>1011</b>	<b>1483</b>	<b>710</b>	<b>16109</b>	<b>8997</b>	<b>25106</b>
HAUT NIKAM	PUBLIC	31	670	911	680	1002	673	832	695	927	383	594	676	880	650	785	4427	5931	10358
	CATHO	3	42	43	54	50	37	33	47	61	29	30	56	48	65	92	330	357	687
	PROTE S	1	10	7	10	17	15	14	19	10	7	6	6	20	3	7	70	81	151
	ISLAM,	0															0	0	0
	LAIC	3	9	9	8	12	6	11	20	18	0	0	0	0	0	0	43	50	93
	ST/Privé	<b>7</b>	<b>61</b>	<b>59</b>	<b>72</b>	<b>79</b>	<b>58</b>	<b>58</b>	<b>86</b>	<b>89</b>	<b>36</b>	<b>36</b>	<b>62</b>	<b>68</b>	<b>68</b>	<b>99</b>	<b>443</b>	<b>488</b>	<b>931</b>
	TOTAL	<b>38</b>	<b>731</b>	<b>970</b>	<b>752</b>	<b>1081</b>	<b>731</b>	<b>890</b>	<b>781</b>	<b>1016</b>	<b>419</b>	<b>630</b>	<b>738</b>	<b>948</b>	<b>718</b>	<b>884</b>	<b>4870</b>	<b>6419</b>	<b>11289</b>
HAUTS PLATEAUX	PUBLIC	22	671	505	659	438	709	473	675	457	553	294	692	381	481	259	4440	2807	7247
	CATHO	3	67	50	60	47	54	55	65	55	49	24	80	62	102	48	477	341	818
	PROTE S	0	0	0	0	0	0	0	0	0	0	0	0	0	0	0	0	0	0
	ISLAM,	0	0	0	0	0	0	0	0	0	0	0	0	0	0	0	0	0	0
	LAIC	0	0	0	0	0	0	0	0	0	0	0	0	0	0	0	0	0	0
	ST/Privé	3	67	50	60	47	54	55	65	55	49	24	80	62	102	48	477	341	818
	TOTAL	25	738	555	719	485	763	528	740	512	602	318	772	443	583	307	4917	3148	8065
KOU NG	PUBLIC	12	494	375	504	348	520	341	486	357	310	195	493	297	396	232	3203	2145	5348

	CATHO	1	103	64	95	72	93	78	109	64	70	38	94	63	128	82	692	461	1153
	PROTE S	1	8	12	15	14	14	16	19	15	7	12	16	24	15	11	94	104	198
	ISLAM,																0	0	0
	LAIC																0	0	0
	ST/Privé	<b>2</b>	<b>111</b>	<b>76</b>	<b>110</b>	<b>86</b>	<b>107</b>	<b>94</b>	<b>128</b>	<b>79</b>	<b>77</b>	<b>50</b>	<b>110</b>	<b>87</b>	<b>143</b>	<b>93</b>	<b>786</b>	<b>565</b>	<b>1351</b>
	TOTAL	<b>14</b>	<b>605</b>	<b>451</b>	<b>614</b>	<b>434</b>	<b>627</b>	<b>435</b>	<b>614</b>	<b>436</b>	<b>387</b>	<b>245</b>	<b>603</b>	<b>384</b>	<b>539</b>	<b>325</b>	<b>3989</b>	<b>2710</b>	<b>6699</b>
MENOUA	PUBLIC	53	1771	2568	1967	2784	1821	2888	2159	3427	101 2	195 6	2208	3840	899	132 3	1183 7	1878 6	30623
	CATHO	4	75	92	82	88	83	74	70	137	62	65	108	190	52	66	532	712	1244
	PROTE S	1	2	3	2	5	8	8	10	12	3	7	5	15	2	2	32	52	84
	ISLAM,	0	0	0	0	0	0	0	0	0	0	0	0	0	0	0	0	0	0
	LAIC	14	150	217	109	176	125	139	174	219	45	61	201	232	73	89	877	1133	2010
	ST/Privé	<b>19</b>	<b>227</b>	<b>312</b>	<b>193</b>	<b>269</b>	<b>216</b>	<b>221</b>	<b>254</b>	<b>368</b>	<b>110</b>	<b>133</b>	<b>314</b>	<b>437</b>	<b>127</b>	<b>157</b>	<b>1441</b>	<b>1897</b>	<b>3338</b>
	TOTAL	<b>72</b>	<b>1998</b>	<b>2880</b>	<b>2160</b>	<b>3053</b>	<b>2037</b>	<b>3109</b>	<b>2413</b>	<b>3795</b>	<b>112 2</b>	<b>208 9</b>	<b>2522</b>	<b>4277</b>	<b>102 6</b>	<b>148 0</b>	<b>1327 8</b>	<b>2068 3</b>	<b>33961</b>
MIFI	PUBLIC	17	1857	1514	1995	1641	1987	1672	2209	1639	168 5	112 3	1903	1370	207 9	141 6	1371 5	1037 5	24090
	CATHO	6	290	218	218	230	195	200	265	252	148	137	232	181	353	308	1701	1526	3227

	PROTE S	2	90	53	85	65	84	35	90	76	52	37	72	66	61	48	534	380	914
	ISLAM,	0	0	0	0	0	0	0	0	0	0	0	0	0	0	0	0	0	0
	LAIC	31	733	568	659	485	562	504	726	675	322	256	589	466	465	401	4056	3355	7411
	ST/Privé	<b>39</b>	<b>1113</b>	<b>839</b>	<b>962</b>	<b>780</b>	<b>841</b>	<b>739</b>	<b>1081</b>	<b>1003</b>	<b>522</b>	<b>430</b>	<b>893</b>	<b>713</b>	<b>879</b>	<b>757</b>	6291	5261	11552
	TOTAL	<b>56</b>	<b>2970</b>	<b>2353</b>	<b>2957</b>	<b>2421</b>	<b>2828</b>	<b>2411</b>	<b>3290</b>	<b>2642</b>	<b>2207</b>	<b>1553</b>	<b>2796</b>	<b>2083</b>	<b>2958</b>	<b>2173</b>	<b>20006</b>	<b>15636</b>	<b>35642</b>
NDE	PUBLIC	25	852	661	727	523	698	497	718	540	670	508	526	282	175	191	4366	3202	7568
	CATHO	3	47	17	48	21	52	16	79	42	43	46	14	8	4	11	287	161	448
	PROTE S	2	38	25	36	17	19	28	35	16	23	13	13	10	4	9	168	118	286
	ISLAM,	0															0	0	0
	LAIC	3	2	6	6	12	8	15	4	10	0	9	0	13	0	0	20	65	85
	ST/Privé	<b>8</b>	<b>87</b>	<b>48</b>	<b>90</b>	<b>50</b>	<b>79</b>	<b>59</b>	<b>118</b>	<b>68</b>	<b>66</b>	<b>68</b>	<b>27</b>	<b>31</b>	<b>8</b>	<b>20</b>	<b>475</b>	<b>344</b>	<b>819</b>
	TOTAL	<b>33</b>	<b>939</b>	<b>709</b>	<b>817</b>	<b>573</b>	<b>777</b>	<b>556</b>	<b>836</b>	<b>608</b>	<b>736</b>	<b>576</b>	<b>553</b>	<b>313</b>	<b>183</b>	<b>211</b>	<b>4841</b>	<b>3546</b>	<b>8387</b>
NOUN	PUBLIC	61	2835	2416	2203	1854	2066	1875	2401	2261	1290	1113	1940	1798	807	872	13542	12189	25731
	CATHO	4	131	76	60	42	42	30	79	54	67	51	81	87	68	66	528	406	934
	PROTE S	3	36	61	30	46	42	39	42	50	36	39	65	92	41	33	292	360	652

	ISLAM,	9	151	193	92	99	98	94	116	161	57	67	120	128	37	43	671	785	1456
	LAIC	11	67	49	42	42	46	41	61	55	28	34	30	52	28	36	302	309	611
	ST/Privé	<b>27</b>	<b>385</b>	<b>379</b>	<b>224</b>	<b>229</b>	<b>228</b>	<b>204</b>	<b>298</b>	<b>320</b>	<b>188</b>	<b>191</b>	<b>296</b>	<b>359</b>	<b>174</b>	<b>178</b>	<b>1793</b>	<b>1860</b>	<b>3653</b>
	TOTAL	<b>88</b>	<b>3220</b>	<b>2795</b>	<b>2427</b>	<b>2083</b>	<b>2294</b>	<b>2079</b>	<b>2699</b>	<b>2581</b>	<b>1478</b>	<b>1304</b>	<b>2236</b>	<b>2157</b>	<b>981</b>	<b>1050</b>	<b>15335</b>	<b>14049</b>	<b>29384</b>
TOTAL REGION	PUBLIC	254	11553	10599	11172	10047	10677	9826	11834	10948	7441	6460	10547	9725	6806	5697	70030	63302	133332
	CATHO	26	914	698	755	708	652	587	853	742	548	437	750	684	838	703	5310	4559	9869
	PROTE S	14	216	184	208	185	199	157	253	201	144	120	197	235	139	113	1356	1195	2551
	ISLAM,	12	153	199	98	111	106	109	120	171	57	76	120	141	37	43	671	785	1456
	LAIC	73	1173	944	1009	817	902	799	1216	1129	518	471	956	862	659	604	5978	5347	11325
	ST/Privé	<b>125</b>	<b>2456</b>	<b>2025</b>	<b>2070</b>	<b>1821</b>	<b>1859</b>	<b>1652</b>	<b>2442</b>	<b>2243</b>	<b>1267</b>	<b>1104</b>	<b>2023</b>	<b>1922</b>	<b>1673</b>	<b>1463</b>	<b>13315</b>	<b>11886</b>	<b>25201</b>
	TOTAL	<b>379</b>	<b>14009</b>	<b>12624</b>	<b>13242</b>	<b>11868</b>	<b>12536</b>	<b>11478</b>	<b>14276</b>	<b>13191</b>	<b>8708</b>	<b>7564</b>	<b>12570</b>	<b>11647</b>	<b>8479</b>	<b>7160</b>	<b>83345</b>	<b>75188</b>	<b>158533</b>

**Source :** DR/MINESEC/Ouest

Tableau 6. 2.10 : Enseignement secondaire general 2023/2024 effectifs des personnels administratifs et d'appui dans les etablissements

	Ordre	Chefs Etablis.	Censeurs	Surv. Généraux	Chef Sce	Intendants/Economes	Surveillants de	Chef Sce des	Cons. D'Orie	Cons. D'Anim	Assist. Social	Bibliothécaire	Infirmières	Surv. Multimé	Autres personne	ENSEMBLE
--	-------	----------------	----------	----------------	----------	---------------------	-----------------	--------------	--------------	--------------	----------------	----------------	-------------	---------------	-----------------	----------

								Orient.				secteur		Sports		nt.		at.		e						dia		ls				
		G	F	G	F	G	F	G	F	G	F	G	F	G	F	G	F	G	F	G	F	G	F	G	F	G	F	G	F	T		
BAMBOUTOS	Public	2	31	11	79	17	96	1	0	8	22	0	3	0	14	8	6	0	0	0	0	0	3	0	1	0	0	6	20	53	275	328
	Catho	0	1	0	1	0	1	0	0	0	1	0	0	0	0	0	0	0	0	0	0	0	0	0	0	0	0	2	0	6	6	
	Protest	0	1	0	2	0	3	0	0	1	2	0	0	0	0	0	0	0	0	0	0	0	0	0	0	0	0	1	1	9	10	
	Islam.	0	0	0	0	0	0	0	0	0	0	0	0	0	0	0	0	0	0	0	0	0	0	0	0	0	0	0	0	0	0	
	PL	0	3	0	3	0	3	0	0	0	1	0	0	0	2	0	0	0	0	0	0	0	0	0	0	0	0	0	1	0	13	13
	S/T Privé	0	5	0	6	0	7	0	0	1	4	0	0	0	2	0	0	0	0	0	0	0	0	0	0	0	0	0	4	1	28	29
	Total	2	36	11	85	17	103	1	0	9	26	0	3	0	16	8	6	0	0	0	0	0	3	0	1	0	0	6	24	54	303	357
HAUT NKAM	Public	3	28	3	51	11	44	1	0	6	20	0	5	0	22	13	5	0	0	0	0	1	7	4	2	0	1	19	14	61	199	260
	Catho	0	3	0	3	0	3	0	1	0	2	1	0	0	0	0	1	1	0	0	0	1	1	1	0	0	0	0	3	4	17	21
	Protest	0	1	0	1	0	1	0	0	0	1	0	1	0	1	0	1	0	1	0	0	1	0	0	0	0	1	0	1	1	10	11
	Islam.																												0	0	0	
	PL	1	2	0	1	0	1	0	1	0	1	0	1	0	0	0	0	0	0	0	0	0	0	0	0	0	0	0	0	1	7	8
	S/T Privé	1	6	0	5	0	5	0	2	0	4	1	2	0	1	0	2	1	1	0	0	2	1	1	0	0	1	0	4	6	34	40

	Total	4	34	3	56	11	49	1	2	6	24	1	7	0	2 3	1 3	7	1	1	0	0	3	8	5	2	0	2	19	18	67	23 3	30 0
HAUTS PLATEAUX	Public	4	18	2	26	4	34	0	1	5	12	2	1 1	1	3	7	2	0	0	1	0	3	2	2	0	0	0	9	9	40	11 8	15 8
	Catho	1	2	1	2	0	4	0	0	0	2	0	1	0	3	0	0	0	0	2	0	0	2	0	0	0	1	0	1	4	18	22
	Protest	0	0	0	0	0	0	0	0	0	0	0	0	0	0	0	0	0	0	0	0	0	0	0	0	0	0	0	0	0	0	
	Islam.	0	0	0	0	0	0	0	0	0	0	0	0	0	0	0	0	0	0	0	0	0	0	0	0	0	0	0	0	0	0	
	PL	0	0	0	0	0	0	0	0	0	0	0	0	0	0	0	0	0	0	0	0	0	0	0	0	0	0	0	0	0	0	
	S/T Privé	1	2	1	2	0	4	0	0	0	2	0	1	0	3	0	0	0	0	2	0	0	2	0	0	0	1	0	1	4	18	22
	Total	5	20	3	28	4	38	0	1	5	14	2	1 2	1	6	7	2	0	0	3	0	3	4	2	0	0	1	9	10	44	13 6	18 0
KOUNG KHI	Public	3	9	5	34	8	20	1	0	5	7	1	1		1	8	5					1	1		1	1	35	36	68	11 5	18 3	
	Catho		1	0	2		1			1	0		1		2							1	1					2	2	10	12	
	Protest		1	0	1	0	1				1											1					1	0	1	5	6	
	Islam.																												0	0	0	
	PL																												0	0	0	
	S/T Privé	0	2	0	3	0	2	0	0	1	1	0	1	0	2	0	0	0	0	0	0	0	2	1	0	0	0	1	2	3	15	18
	Total	3	11	5	37	8	22	1	0	6	8	1	2	0	3	8	5	0	0	0	0	0	3	2	0	1	1	36	38	71	13	20

																														0	1	
MENOJA	Public	51	1	10 7	22	11 3	21	1	7	37	14	4	1 9	4	4	1 0	1	0	0	0	8	2	0	0	1	0	50	24	39 6	10 6	50 2	
	Catho	5	0	5	1	5	1	0	0	0	5	4	0	3	1	0	0	1	0	0	0	1	2	0	0	0	0	2	3	26	13	39
	Protest	1	0	0	1	1	0	0	0	0	1	1	0	1	0	0	0	0	0	0	0	0	0	0	0	0	0	1	0	5	2	7
	Islam.	0	0	0	0	0	0	0	0	0	0	0	0	0	0	0	0	0	0	0	0	0	0	0	0	0	0	0	0	0	0	
	PL	14	1	20	0	22	0	2	0	8	7	12	1 8	1	3	1	3	0	1	0	4	4	0	0	0	0	19	15	12 6	30	15 6	
	S/T Privé	20	1	25	2	28	1	2	0	8	13	17	1 2	2	3	1	4	0	1	0	5	6	0	0	0	0	22	18	15 7	45	20 2	
	Total	71	2	13 2	24	14 1	22	3	7	45	27	21	2 4	1	6	7	1 1	5	0	1	0	13	8	0	0	1	0	72	42	55 3	15 1	70 4
MIFI	Public	14	3	80	31	77	36	2	4	9	9	9	7	1	3	3	1 3	0	1	0	0	3	3	1	8	4	0	16 5	22 0	36 8	33 8	70 6
	Catho	2	4	8	3	4	1	0	1	1	7	13	0	2	3	0	1	0	1	0	0	2	3	0	3	2	0	15	9	49	36	85
	Protest	2	0	3	0	2	0	1	0	1	1	4	0	2	0	2	0	1	1	1	0	0	2	0	1	1	0	1	0	21	5	26
	Islam.																												0	0	0	
	PL	26	2	30	7	31	1	3	3	15	13	45	6 2	1	0	4	4	4	0	4	2	9	8	6	7	10	1	44	15	25 2	69	32 1
	S/T Pr	30	6	41	10	37	2	4	4	17	21	62	6 2	5	3	6	5	5	2	5	2	11	13	6	11	13	1	60	24	32 2	11 0	43 2

	Total	44	9	12 1	41	11 4	38	6	8	26	30	71	1 3	2 6	6	9	1 8	5	3	5	2	14	16	7	19	17	1	22 5	24 4	69 0	44 8	11 38
NDE	Public	1	23	9	35	5	42	0	0	8	14	0	5	1	2	4	6	0	0	0	0	1	0	0	0	0	0	3	2	32	12 9	16 1
	Catho	0	3	0	3	1	1	0	0	0	3	0	2	0	2	0	0	0	0	0	0	1	1	0	0	0	0	4	1	6	16	22
	Protest	0	2	0	2	0	2	0	0	1	1	0	2	0	1	0	0	0	0	0	0	0	0	0	0	0	0	0	2	1	12	13
	Islam.	0	0	0	0	0	0	0	0	0	0	0	0	0	0	0	0	0	0	0	0	0	0	0	0	0	0	0	0	0	0	0
	PL	0	4	0	5	0	5	0	0	1	2	1	1	0	0	0	0	0	0	0	0	0	2	0	0	0	0	1	1	3	20	23
	S/T Privé	0	9	0	10	1	8	0	0	2	6	1	5	0	3	0	0	0	0	0	0	1	3	0	0	0	0	5	4	10	48	58
	Total	1	32	9	45	6	50	0	0	10	20	1	1 0	1	5	4	6	0	0	0	0	2	3	0	0	0	0	8	6	42	17 7	21 9
NOUN	Public	0	62	8	71	11	87	0	2	15	37	2	3	3	2 2	8	5	1	0	0	0	3	0	4	0	0	0	33	82	88	37 1	45 9
	Catho	1	3	2	0	0	1	0	0	1	0	0	1	0	3	0	1	0	0	0	0	0	1	1	0	0	1	0	0	5	11	16
	Protes t	0	3	1	1	1	3	0	1	0	0	1	0	1	1	0	1	1	0	0	0	0	0	0	0	0	0	0	2	5	12	17
	Islam.	0	9	0	7	1	7	0	2	2	3	0	5	0	4	0	2	0	2	0	0	0	1	0	1	0	0	3	3	6	46	52
	PL	1	10	3	1	0	3	0	0	0	2	0	2	0	3	0	1	0	1	0	0	1	1	1	0	0	0	0	1	6	25	31
	S/T Privé	2	25	6	9	2	14	0	3	3	5	1	8	1	1 1	0	5	1	3	0	0	1	3	2	1	0	1	3	6	22	94	11 6



	Total	2	87	14	80	13	10 1	0	5	18	42	3	1 1	4	3 3	8	1 0	2	3	0	0	4	3	6	1	0	1	36	88	11 0	46 5	57 5
TOTAL REGIONAL	Public	78	17 5	22 5	34 9	24 6	38 0	6	1 4	93	135	18	3 6	2 5	7 1	5 5	5 2	2	1	1	0	19	18	12	11	6	2	32 0	40 7	11 06	16 51	27 57
	Catho	9	17	16	15	10	13	0	2	3	20	18	5	5	1 4	0	3	2	1	2	0	5	11	3	3	2	2	21	21	96	12 7	22 3
	Protest	3	8	4	8	4	10	1	1	3	7	6	3	4	3	2	2	2	2	1	0	1	3	0	1	1	1	3	6	35	55	90
	Islam.	0	9	0	7	1	7	0	2	2	3	0	5	0	4	0	2	0	2	0	0	0	1	0	1	0	0	3	3	6	46	52
	PL	42	22	53	17	53	13	5	4	24	26	58	1 1	3 9	6	7	6	7	1	5	2	14	15	7	7	10	1	64	33	38 8	16 4	55 2
	S/T Privé	54	56	73	47	68	43	6	9	32	56	82	2 4	4 8	2 7	9	1 3	11	6	8	2	20	30	10	12	13	4	91	63	52 5	39 2	91 7
	Total	13 2	23 1	29 8	39 6	31 4	42 3	1 2	2 3	125	191	10 0	6 0	7 3	9 8	6 4	6 5	13	7	9	2	39	48	22	23	19	6	41 1	47 0	16 31	20 43	36 74

Source : DR/MINESEC/Ouest

Tableau 6. 2.11 : Enseignement normal technique 2023/2024 effectifs des eleves maitres par annee d'etudes, par sexe, par ordre d'enseignement et par niveau d'etudes

		BAMBOUTOS			HAUT NKAM			HAUTS PLTX			KOUNG KHI			MENOUA			MIFI			NDE			NOUN			TOTAL REGION		
NIVEAUX	ORDRE	F	G	Total	F	G	Total	F	G	Total	F	G	Total	F	G	Total	F	G	Total	F	G	Total	F	G	Total	F	G	Total
CAP 1	PUBLIC			0			0			0			0			0	5	5	10		0	0			0	5	5	10
	CATH			0			0			0			0			0			0			0			0	0	0	0

	LAIC			0			0			0			0			0	0	1	1			0			0	0	1	1
	S/T PRIVE	0	0	0	0	0	0	0	0	0	0	0	0	0	0	0	0	1	1	0	0	0	0	0	0	0	1	1
	TOTAL	0	0	0	0	0	0	0	0	0	0	0	0	0	0	0	5	6	11	0	0	0	0	0	0	5	6	11
CAP 2	PUBLIC			0			0			0			0			0	7	5	12		0	0			0	7	5	12
	CATH			0			0			0			0			0			0			0			0	0	0	0
	LAIC			0			0			0			0			0	2	0	2			0			0	2	0	2
	S/T PRIVE	0	0	0	0	0	0	0	0	0	0	0	0	0	0	0	2	0	2	0	0	0	0	0	0	2	0	2
	TOTAL	0	0	0	0	0	0	0	0	0	0	0	0	0	0	0	9	5	14	0	0	0	0	0	0	9	5	14
CAP 3	PUBLIC			0			0			0			0			0	8	8	16			0			0	8	8	16
	CATH			0			0			0			0			0			0			0			0	0	0	0
	LAIC			0			0			0			0			0	0	0	0			0			0	0	0	0
	S/T PRIVE	0	0	0	0	0	0	0	0	0	0	0	0	0	0	0	0	0	0	0	0	0	0	0	0	0	0	0
	TOTAL	0	0	0	0	0	0	0	0	0	0	0	0	0	0	0	8	8	16	0	0	0	0	0	0	8	8	16
PROBATOIRE 1	PUBLIC			0			0			0			0			0	2	4	6			0			0	2	4	6
	CATH			0			0			0			0			0			0			0			0	0	0	0
	LAIC			0			0			0			0			0	3	0	3			0			0	3	0	3
	S/T PRIVE	0	0	0	0	0	0	0	0	0	0	0	0	0	0	0	3	0	3	0	0	0	0	0	0	3	0	3
	TOTAL	0	0	0	0	0	0	0	0	0	0	0	0	0	0	0	5	4	9	0	0	0	0	0	0	5	4	9
PROBATOIRE 2	PUBLIC			0			0			0			0			0	16	4	20			0			0	16	4	20

	CATH			0			0			0			0			0			0			0	0	0	0
	LAIC			0			0			0			0			0	1	0	1			0		0	1
	S/T PRIVE	0	0	0	0	0	0	0	0	0	0	0	0	0	0	0	1	0	1	0	0	0	0	0	1
	TOTAL	0	0	0	0	0	0	0	0	0	0	0	0	0	0	0	17	4	21	0	0	0	0	0	17
BACCALAUREAT	PUBLIC			0			0			0			0			0	141	68	209			0		0	141
	CATH			0			0			0			0			0			0			0		0	0
	LAIC			0			0			0			0			0	50	22	72			0		0	50
	S/T PRIVE	0	0	0	0	0	0	0	0	0	0	0	0	0	0	0	50	22	72	0	0	0	0	0	50
	TOTAL	0	0	0	0	0	0	0	0	0	0	0	0	0	0	0	191	90	281	0	0	0	0	0	191
TOTAL REGIONAL	PUBLIC	0	0	0	0	0	0	0	0	0	0	0	0	0	0	0	179	94	273	0	0	0	0	0	179
	CATH	0	0	0	0	0	0	0	0	0	0	0	0	0	0	0	0	0	0	0	0	0	0	0	0
	LAIC	0	0	0	0	0	0	0	0	0	0	0	0	0	0	0	56	23	79	0	0	0	0	0	56
	S/T PRIVE	0	0	0	0	0	0	0	0	0	0	0	0	0	0	0	56	23	79	0	0	0	0	0	56
	TOTAL	0	0	0	0	0	0	0	0	0	0	0	0	0	0	0	235	117	352	0	0	0	0	0	235

Source : DR/MINESEC/Ouest

Tableau 6. 2.12 : Enseignement normal technique 2023/2024 synthese en technique

DPR T	Ordre	Nbr e d'é	PERSONNEL ADMINISTRAT IF	PERSONNEL ENSEIGNAN T	Nbre de salles de classe	Nbre d'élèves	Nbre de Redoublants	Elèves handicapés	ELEVES DEPLACES
----------	-------	-----------------	--------------------------------	-----------------------------	-----------------------------	---------------	------------------------	-------------------	-----------------

		ts																					
			F	H	T	F	H	T	Dur	Semi Dur	T	F	G	T	F	G	T	F	G	T	F	G	T
Bamboutos	PUB				0			0			0			0			0			0			0
	CATH				0			0			0			0			0			0			0
	PROT				0			0			0			0			0			0			0
	LAIC				0			0			0			0			0			0			0
	S/TOTAL PRIVE	0	0	0	0	0	0	0	0	0	0	0	0	0	0	0	0	0	0	0	0	0	0
	TOTAL	0	0	0	0	0	0	0	0	0	0	0	0	0	0	0	0	0	0	0	0	0	0
Haut Nkam	PUB				0			0			0			0			0			0			0
	CATH				0			0			0			0			0			0			0
	PROT				0			0			0			0			0			0			0
	LAIC				0			0			0			0			0			0			0
	S/TOTAL PRIVE	0	0	0	0	0	0	0	0	0	0	0	0	0	0	0	0	0	0	0	0	0	0
	TOTAL	0	0	0	0	0	0	0	0	0	0	0	0	0	0	0	0	0	0	0	0	0	0
Hauts Plateaux	PUB				0			0			0			0			0			0			0
	CATH				0			0			0			0			0			0			0

	PROT				0			0			0			0			0			0			0
	LAIC				0			0			0			0			0			0			0
	S/TOTAL PRIVE	0	0	0	0	0	0	0	0	0	0	0	0	0	0	0	0	0	0	0	0	0	0
	TOTAL	0	0	0	0	0	0	0	0	0	0	0	0	0	0	0	0	0	0	0	0	0	0
Koung Khi	PUB				0			0			0			0	0	0	0			0			0
	CATH				0			0			0			0	0	0	0			0			0
	PROT				0			0			0			0			0			0			0
	LAIC				0			0			0			0			0			0			0
	S/TOTAL PRIVE	0	0	0	0	0	0	0	0	0	0	0	0	0	0	0	0	0	0	0	0	0	0
	TOTAL	0	0	0	0	0	0	0	0	0	0	0	0	0	0	0	0	0	0	0	0	0	0
Menoua	PUB				0			0			0			0			0			0			0
	CATH				0			0			0			0			0			0			0
	PROT				0			0			0			0			0			0			0
	LAIC				0			0			0			0			0			0			0
	S/TOTAL PRIVE	0			0			0			0			0			0			0			0
	TOTAL	0			0			0			0			0			0			0			0

Mifi	PUB	1	3	5	8	2 5	1 9	44	15	0	15	197	7 3	270	1	0	1	0	0	0	0	0
	CATH	0	0	0	0	0	0	0	0	0	0	0	0	0	0	0	0		0			0
	PROT	0	0	0	0	0	0	0	0	0	0	0	0	0	0	0	0			0		0
	LAIC	3	5	7	12	1 5	3 6	56	21	4	25	57	2 3	80	0	0	0	0	0	0	0	0
	S/TOTAL PRIVE	3	5	7	12	1 5	3 6	56	21	4	25	57	2 3	80	0	0	0	0	0	0	0	0
	TOTAL	4	8	12	20	4 0	5 5	10 0	36	4	40	254	9 6	350	1	0	1	0	0	0	0	0
Nde	PUB				0			0			0			0			0			0		0
	CATH				0			0			0			0			0			0		0
	PROT				0			0			0			0			0			0		0
	LAIC				0			0			0			0			0			0		0
	S/TOTAL PRIVE	0	0	0	0	0	0	0	0	0	0	0	0	0	0	0	0	0	0	0	0	0
	TOTAL	0	0	0	0	0	0	0	0	0	0	0	0	0	0	0	0	0	0	0	0	0
Noun	PUB				0			0	0	0	0			0	0	0	0			0		0
	CATH				0			0			0			0			0			0		0

	PROT				0			0			0			0			0			0			0
	LAIC				0			0			0			0			0			0			0
	S/TOTAL PRIVE	0	0	0	0	0	0	0	0	0	0	0	0	0	0	0	0	0	0	0	0	0	0
	TOTAL	0	0	0	0	0	0	0	0	0	0	0	0	0	0	0	0	0	0	0	0	0	0
Total Régional	PUB	1	3	5	8	25	19	44	15	0	15	197	73	270	1	0	1	0	0	0	0	0	0
	CATH	0	0	0	0	0	0	0	0	0	0	0	0	0	0	0	0	0	0	0	0	0	
	PROT	0	0	0	0	0	0	0	0	0	0	0	0	0	0	0	0	0	0	0	0	0	
	LAIC	3	5	7	12	15	36	56	21	4	25	57	23	80	0	0	0	0	0	0	0	0	
	S/TOTAL PRIVE	3	5	7	12	15	36	56	21	4	25	57	23	80	0	0	0	0	0	0	0	0	
	TOTAL	4	8	12	20	40	55	100	36	4	40	254	96	350	1	0	1	0	0	0	0	0	0

Source : DR/MINESEC/Ouest

Tableau 6. 2.13 : Enseignement normal general 2023/2024 effectifs des eleves maitres par annee d'etudes, par sexe, par ordre d'enseignement et par niveau d'etudes

		BAMBOUTOS	HAUT NKAM	HAUTS PLTX	KOUNG KHI	MENOUA	MIFI	NDE	NOUN	TOTAL REGION
--	--	-----------	-----------	------------	-----------	--------	------	-----	------	--------------

NIVEAU X	ORDRE	F	G	Total I	F	G	Total I	F	G	Total I	F	G	Total I	F	G	Total I	F	G	Total I	F	G	Total I	F	G	Total I	F	G	Total
BEP C 1	PUBLIC	6	0	6	6	0	6	1	0	1	0	0	0	14	1	15	14	3	17	3	0	3	23	4	27	67	8	75
	CATH			0			0			0			0			0			0			0			0	0	0	0
	LAIC			0	3	0	3			0			0	1	1	2	5	0	5			0	6	2	8	15	3	18
	S/T PRIVE	0	0	0	3	0	3	0	0	0	0	0	0	1	1	2	5	0	5	0	0	0	6	2	8	15	3	18
	TOTAL	6	0	6	9	0	9	1	0	1	0	0	0	15	2	17	19	3	22	3	0	3	29	6	35	82	11	93
BEP C 2	PUBLIC	12	0	12	2	1	3	4	0	4	3	0	3	20	1	21	13	4	17	5	0	5	15	4	19	74	10	84
	CATH			0			0			0			0			0			0			0			0	0	0	0
	LAIC			0	2	0	2			0			0	1	1	2	0	0	0			0	4	2	6	7	3	10
	S/T PRIVE	0	0	0	2	0	2	0	0	0	0	0	0	1	1	2	0	0	0	0	0	0	4	2	6	7	3	10
	TOTAL	12	0	12	4	1	5	4	0	4	3	0	3	21	2	23	13	4	17	5	0	5	19	6	25	81	13	94
BEP C 3	PUBLIC	6	0	6	1	0	1	3	0	3	1	0	1	12	0	12	25	2	27	5	0	5	13	7	20	66	9	75
	CATH			0			0			0			0			0			0			0			0	0	0	0
	LAIC			0	2	0	2			0	0	0	0	0	3	3	6	0	6			0	3	1	4	11	4	15
	S/T PRIVE	0	0	0	2	0	2	0	0	0	0	0	0	0	3	3	6	0	6	0	0	0	3	1	4	11	4	15
	TOTAL	6	0	6	3	0	3	3	0	3	1	0	1	12	3	15	31	2	33	5	0	5	16	8	24	77	13	90
PROB ATOIR E 1	PUBLIC	6	2	8	3	0	3	4	0	4	4	0	4	7	1	8	13	2	15	3	0	3	15	1	16	55	6	61



	CATH			0			0			0			0			0			0	0	0			0	0	0	0	
	LAIC			0	4	0	4			0			0	1	4	5	0	0	0			0	1	1	2	6	5	11
	S/T PRIVE	0	0	0	4	0	4	0	0	0	0	0	0	1	4	5	0	0	0	0	0	0	1	1	2	6	5	11
	TOTAL	6	2	8	7	0	7	4	0	4	4	0	4	8	5	13	13	2	15	3	0	3	16	2	18	61	11	72
PROBATOIRE 2	PUBLIC	8	1	9	3	0	3	2	0	2	0	0		11	1	12	11	2	13	2	1	3	7	2	9	44	7	51
	CATH			0			0			0			0			0			0			0			0	0	0	0
	LAIC			0	2	0	2			0			0	0	0	0	3	1	4			0	4	1	5	9	2	11
	S/T PRIVE	0	0	0	2	0	2	0	0	0	0	0	0	0	0	0	3	1	4	0	0	0	4	1	5	9	2	11
	TOTAL	8	1	9	5	0	5	2	0	2	0	0	0	11	1	12	14	3	17	2	1	3	11	3	14	53	9	62
BACCALAUREAT	PUBLIC	72	2	74	2	1	21	7	2	9	2	3	25	48	3	51	15	1	170	3	6	44	62	1	73	420	47	467
	CATH			0			0			0			0			0			0			0			0	0	0	0
	LAIC			0	1	1	20			0			0	2	2	26	96	2	122			0	15	1	34	132	70	202
	S/T PRIVE	0	0	0	1	1	20	0	0	0	0	0	0	2	2	26	96	2	122	0	0	0	15	1	34	13	70	202
	TOTAL	72	2	74	3	2	41	7	2	9	2	3	25	50	2	77	24	4	292	3	6	44	77	3	107	55	11	669
TOTAL REGIONAL	PUBLIC	11	5	115	3	2	37	2	2	23	3	3	33	11	7	119	22	3	259	5	7	63	13	2	164	72	87	813

		0			5			1			0			2			7	2		6			5	9		6		
	CATH	0	0	0	0	0	0	0	0	0	0	0	0	0	0	0	0	0	0	0	0	0	0	0	0	0	0	0
	LAIC	0	0	0	3 2	1	33	0	0	0	0	0	0	5	3 3	38	11 0	2 7	137	0	0	0	33	2 6	59	18 0	87	267
	S/T PRIVE	0	0	0	3 2	1	33	0	0	0	0	0	0	5	3 3	38	11 0	2 7	137	0	0	0	33	2 6	59	18 0	87	267
	TOTAL	11 0	5	115	6 7	3	70	2 1	2	23	3 0	3	33	11 7	4 0	157	33 7	5 9	396	5 6	7	63	16 8	5 5	223	90 6	17 4	108 0

Source : DR/MINESEC/Ouest

Tableau 6. 2.14 : Enseignement normal general 2023/2024 synthese en general

DPR T	Ordre	Nb re d'é ts	PERSONNEL ADMINISTRAT IF			PERSONNEL ENSEIGNANT			Nbre de salles de classe				Nbre d'élèves			Nbre de Redoublants			Elèves handicapés			ELEVES DEPLACES		
			F	H	T	F	H	T	Dur	Semi Dur/P rov	PRO V	T	F	G	T	F	G	T	F	G	T	F	G	T
Bamboutos	PUB	1	2	1 2	14	5	15	20	2	0	4	2	110	5	11 5	0	0	0	0	0	0	0	0	0
	CATH	0			0			0				0			0			0	1	0	1	0	0	0
	PROT	0			0			0				0			0			0			0			0

	LAIC	0			0			0				0			0			0	0	0	0	0	0	0
	S/TOTAL PRIVE	0	0	0	0	0	0	0	0	0	0	0	0	0	0	0	0	0	0	0	0	0	0	0
	<b>TOTAL</b>	<b>1</b>	<b>2</b>	<b>12</b>	<b>14</b>	<b>5</b>	<b>15</b>	<b>20</b>	<b>2</b>	<b>0</b>	<b>4</b>	<b>2</b>	<b>110</b>	<b>5</b>	<b>115</b>	<b>0</b>	<b>0</b>	<b>0</b>	<b>0</b>	<b>0</b>	<b>0</b>	<b>0</b>	<b>0</b>	<b>0</b>
Haut Nkam	PUB	1	1	9	10	6	6	12	0	1	1	6	0	0	6	33	2	35	0	1	1	0	0	0
	CATH	0	0	0	0	0	0	0	0	0	0	0	0	0	0	0	0	0	0	0	0	0	0	0
	PROT	0	0	0	0	0	0	0	0	0	0	0	0	0	0	0	0	0	0	0	0	0	0	0
	LAIC	1	0	2	2	0	2	2	2	5	7	5	0	0	5	30	1	31	0	0	0	0	0	0
	S/TOTAL PRIVE	1	0	2	2	0	2	2	2	5	7	5	0	0	5	30	1	31	0	0	0	0	0	0
	<b>TOTAL</b>	<b>2</b>	<b>1</b>	<b>11</b>	<b>12</b>	<b>6</b>	<b>8</b>	<b>14</b>	<b>2</b>	<b>6</b>	<b>8</b>	<b>11</b>	<b>0</b>	<b>0</b>	<b>11</b>	<b>63</b>	<b>3</b>	<b>66</b>	<b>0</b>	<b>1</b>	<b>1</b>	<b>0</b>	<b>0</b>	<b>0</b>
Hauts Plateaux	PUB	1	1	10	11	1	6	7	6	0	0	6	2	21	23	0	0	0	0	0	0	0	0	0
	CATH				0			0				0			0			0			0			0
	PROT				0			0				0			0			0			0			0
	LAIC				0			0				0			0			0	0	0	0	0	0	0
	S/TOTAL PRIVE	0	0	0	0	0	0	0	0	0		0	0	0	0	0	0	0	0	0	0	0	0	0

	<b>TOTAL</b>	<b>1</b>	<b>1</b>	<b>10</b>	<b>11</b>	<b>1</b>	<b>6</b>	<b>7</b>	<b>6</b>	<b>0</b>		<b>6</b>	<b>2</b>	<b>21</b>	<b>23</b>	<b>0</b>	<b>0</b>	<b>0</b>	<b>0</b>	<b>0</b>	<b>0</b>	<b>0</b>	<b>0</b>
<b>Koung Khi</b>	<b>PUB</b>	1	2	3	5	12	8	20	2	0	1	3	30	3	33	0	0	0	0	0	0	0	0
	<b>CATH</b>				0			0				0			0			0		0			0
	<b>PROT</b>				0			0				0			0			0			0		0
	<b>LAIC</b>				0			0				0			0			0			0		0
	<b>S/TOTAL PRIVE</b>				0			0				0			0			0	0	0	0	0	0
	<b>TOTAL</b>	<b>1</b>	<b>2</b>	<b>3</b>	<b>5</b>	<b>12</b>	<b>8</b>	<b>20</b>	<b>2</b>	<b>0</b>		<b>3</b>	<b>30</b>	<b>3</b>	<b>33</b>	<b>0</b>	<b>0</b>	<b>0</b>	<b>0</b>	<b>0</b>	<b>0</b>	<b>0</b>	<b>0</b>
<b>Menoua</b>	<b>PUB</b>	1	4	7	11	20	22	42	9	0	0	9	68	7	75	1	0	1	0	0	0	0	0
	<b>CATH</b>	0	0	0	0	0	0	0	0	0	0	0	0	0	0	0	0	0	0	0	0	0	0
	<b>PROT</b>				0			0				0			0			0			0		0
	<b>LAIC</b>	2	4	4	8	4	18	22	8	0	0	8	33	3	36	0	0	0	0	0	0	0	0
	<b>S/TOTAL PRIVE</b>	<b>2</b>	<b>5</b>	<b>4</b>	<b>9</b>	<b>24</b>	<b>6</b>	<b>30</b>	<b>5</b>	<b>0</b>		<b>5</b>	<b>7</b>	<b>56</b>	<b>63</b>	<b>0</b>	<b>1</b>	<b>1</b>	<b>0</b>	<b>0</b>	<b>0</b>	<b>0</b>	<b>0</b>
	<b>TOTAL</b>	<b>3</b>	<b>9</b>	<b>11</b>	<b>20</b>	<b>44</b>	<b>28</b>	<b>72</b>	<b>14</b>	<b>0</b>	<b>0</b>	<b>14</b>	<b>75</b>	<b>63</b>	<b>138</b>	<b>1</b>	<b>1</b>	<b>2</b>	<b>0</b>	<b>0</b>	<b>0</b>	<b>0</b>	<b>0</b>
<b>Mifi</b>	<b>PUB</b>	1	8	9	17	37	10	47	12	0	0	12	227	33	260	7	1	8	0	0	0	0	0

	CATH	0	0	0	0	0	0	0	0	0	0	0	0	0	0	0	0	0	0	0	0	0	0	
	PROT	0	0	0	0	0	0	0	0	0	0	0	0	0	0	0	0	0	0	0	0	0	0	
	LAIC	5	0	1 0	10	6	21	27	12	6		18	11 0	27	13 7	0	0	0	0	0	0	0	0	0
	S/TOTAL PRIVE	5	0	1 0	10	6	21	27	12	6	0	18	11 0	27	13 7	0	0	0	0	0	0	0	0	0
	TOTAL	6	8	1 9	27	43	31	74	24	6	0	30	33 7	60	39 7	7	1	8	0	0	0	0	0	0
Nde	PUB	1	3	7	10	12	2	14	7	0	7	56	7	63	0	0	0	0	0	0	0	0	0	0
	CATH				0			0				0			0			0			0		0	
	PROT				0			0				0			0			0			0		0	
	LAIC				0			0				0			0			0	0	0	0	0	0	
	S/TOTAL PRIVE	0	0	0	0	0	0	0	0	0	0	0	0	0	0	0	0	0	0	0	0	0	0	
	TOTAL	1	3	7	10	12	2	14	7	0	7	56	7	63	0	0	0	0	0	0	0	0	0	0
Noun	PUB	1	3	8	11	9	3	12	7	0	0	7	13 5	29	16 4	0	1	1	0	1	1	0	0	0
	CATH				0			0				0			0			0			0		0	
	PROT				0			0				0			0			0			0		0	

	LAIC	2	2	7	9	7	9	16	6	0	0	9	44	15	59	1	1	2	0	0	0	0	0	0
	S/TOTAL PRIVE	2	2	7	9	7	9	16	6	0	0	9	44	15	59	1	1	2	0	0	0	0	0	0
	TOTAL	3	5	15	20	16	12	28	13	0	0	16	179	44	223	1	2	3	0	1	1	0	0	0
Total Régional	PUB	8	24	65	89	102	72	174	45	1	13	101	579	161	676	41	4	45	0	2	2	0	0	0
	CATH	0	0	0	0	0	0	0	0	0	0	0	0	0	0	0	0	0	1	0	1	0	0	0
	PROT	0	0	0	0	0	0	0	0	0	0	0	0	0	0	0	0	0	0	0	0	0	0	0
	LAIC	10	6	23	29	17	50	67	28	11	7	40	187	45	237	31	2	33	0	0	0	0	0	0
	S/TOTAL PRIVE	10	6	23	29	17	50	67	28	11	7	40	187	45	237	31	2	33	1	0	1	0	0	0
	TOTAL	18	30	88	118	119	122	241	73	12	20	141	740	259	940	72	6	78	1	2	3	0	0	0

Source : DR/MINESEC/Ouest

Tableau 6. 2.15 : Synthèse régionale de l'annuaire statistique 2023/2024

TYPE D'ETABLISSEMENTS	Nbre d'E	EFF DES ELEVES 1er Cycle	EFF DES ELEVES DU 2e Cycle	EFF TOTAL DES ELEVES	salles de classe	ENSEIGNANTS	ELEVES HANDICAPES	DEPLACES INTERNES
-----------------------	----------	--------------------------	----------------------------	----------------------	------------------	-------------	-------------------	-------------------

	ts	F	G	T	F	G	T	F	G	T	DU R	S/D ur	M P	T	F	H	Tot al	F	G	T	F	G	T
<b>LYCEES ENS. GENERAL</b>	10 4	2482 7	172 37	4206 4	134 94	105 11	2400 5	3832 1	2774 8	6606 9	16 56	179	13 4	19 69	16 12	214 1	375 3	20 2	12 3	32 5	51 2	23 2	74 4
<b>LYCEES BILINGUES</b>	79	3427 3	254 03	5967 6	196 40	138 34	3347 4	5391 3	3923 7	9315 0	19 08	104	12 9	21 41	18 05	201 8	382 3	18 0	13 2	31 2	87 1	10 72	19 43
<b>LYCEES TECH BIL</b>	2	1305	293 3	4238	121 8	142 7	2645	2523	4360	6883	35 7	0	0	35 7	12 0	151	271	0	1	1	2	4	6
<b>LYCEES TECHNIQUES</b>	59	2015 9	180 35	3819 4	847 0	149 81	2345 1	2862 9	3301 6	6164 5	96 0	126	34	11 20	16 87	238 3	407 0	75	98	17 3	17	13	30
<b>CES</b>	49	2840	244 4	5284	0	0	0	2840	2444	5284	22 2	81	26	32 9	22 4	254	478	12	11	23	0	0	0
<b>CES BILINGUES</b>	27	1573	134 3	2916	0	0	0	1573	1343	2916	19 5	45	35	27 5	20 3	185	388	11	17	28	49	41	90
<b>CETIC BIL</b>	1	134	233	367	1	12	13	135	245	380	12	0	0	12	22	27	49	1	0	1	0	0	0
<b>CETIC</b>	62	3597	664 6	1024 3	0	0	0	3597	6646	1024 3	29 1	38	70	39 9	41 2	642	105 4	12	24	36	0	0	0
<b>ENIET PUBLIQUE</b>	1	0	0	0	179	94	273	179	94	273	15	0	0	15	25	19	44	2	5	7	2	1	3
<b>ENIEG PUBLIQUE</b>	8	351	42	393	373	45	418	724	87	811	47	4	1	52	10 8	75	183	12	3	15	1	2	3
<b>COLLEGES CATHOLIQUES</b>	38	6419	608 6	1250 5	433 2	321 3	7545	1075 1	9299	2005 0	63 5	41	55	73 1	54 2	894	143 6	79	24	10 3	41 1	33 6	74 7

<b>COLLEGES PROTESTANTS</b>	13	1409	531 3	6722	112 0	864	1984	2529	6177	8706	22 3	34	34	29 1	20 8	355	563	13	5	18	0	0	0
<b>COLLEGES PRIVES LAICS</b>	74	8017	739 3	1541 0	699 1	452 3	1151 4	1500 8	1191 6	2692 4	18 39	65	78	19 82	87 1	195 6	282 7	39	8	47	54 6	33 9	88 5
<b>COLLEGES ISLAMIQVES</b>	7	896	818	1714	508	579	1087	1404	1397	2801	14 6	6	0	15 2	15 5	107	262	14	6	20	33	43	76
<b>ENIEG PRIVEE</b>	9	60	15	75	159	30	189	219	45	264	31	6	0	37	17	51	68	0	0	0	0	1	1
<b>ENIET PRIVEE</b>	3	0	9	9	56	23	79	56	32	88	21	4	0	25	18	38	56	0	0	0	0	0	0
<b>S/TOTAL PUBLIC</b>	39 2	8905 9	743 16	1633 75	433 75	409 04	8427 9	1324 34	1152 20	2476 54	56 63	577	42 9	66 69	62 18	789 5	141 13	50 7	41 4	92 1	14 54	13 65	28 19
<b>S/TOTAL PRIV</b>	14 4	1680 1	196 34	3643 5	131 66	923 2	2239 8	2996 7	2886 6	5883 3	28 95	156	16 7	32 18	18 11	340 1	521 2	14 5	43	18 8	99 0	71 9	17 09
<b>TOTAL REGIONAL</b>	53 6	1058 60	939 50	1998 10	565 41	501 36	1066 77	1624 01	1440 86	3064 87	85 58	733	59 6	98 87	80 29	112 96	193 25	65 2	45 7	11 09	24 44	20 84	45 28

**Source :** DR/MINESEC/Ouest



### 3) ENSEIGNEMENT SUPERIEUR

Tableau 6. 3.1 Tableau Répartition des étudiants de l'UDs PAR ETABLISSEMENT ET PAR SEXE

Etablissement	F	M	T
<b>FLSH</b>	<b>1644</b>	<b>1245</b>	<b>2889</b>
<b>FASA</b>	<b>568</b>	<b>936</b>	<b>1504</b>
<b>IBA FOUMBAN</b>	<b>321</b>	<b>396</b>	<b>717</b>
<b>CRESA BOIS</b>	<b>80</b>	<b>81</b>	<b>161</b>
<b>FMSP</b>	<b>606</b>	<b>428</b>	<b>1034</b>
<b>IUT/FV DE BANDJOUN</b>	<b>813</b>	<b>2444</b>	<b>3257</b>
<b>FSEG</b>	<b>1689</b>	<b>1 333</b>	<b>3022</b>
<b>FS</b>	<b>2599</b>	<b>3512</b>	<b>6111</b>
<b>FSJP</b>	<b>606</b>	<b>428</b>	<b>1034</b>
<b>Total général</b>	<b>8 926</b>	<b>9 470</b>	<b>19 729</b>

Source : UD's

Tableau 6.3.2 : Tableau effectifs des étudiants de l'uds par établissement, par filière/spécialité, par niveau et par sexe

Établissement	L 1		L 2		L 3		M 1		M 2		D 1		D 2		D 3		Total		
	F	M	F	M	F	M	F	M	F	M	F	M	F	M	F	M	F	M	T
<b>FLSH</b>	343	222	448	326	448	287	181	179	129	140	43	51	15	7	37	33	<b>1644</b>	<b>1245</b>	<b>2889</b>
<b>FASA</b>	103	153	101	158	104	154	110	183	110	196	19	28	5	12	16	52	<b>568</b>	<b>936</b>	<b>1504</b>
<b>IBA FOUMBA N</b>	123	184	95	97	20	58	48	18	35	39							<b>321</b>	<b>396</b>	<b>717</b>
<b>CRESA BOIS</b>							30	28	50	53							<b>80</b>	<b>81</b>	<b>161</b>
<b>FMSP</b>	140	63	135	76	138	72	103	84	82	70	8	63	3	3			<b>606</b>	<b>428</b>	<b>1034</b>
<b>IUT FV</b>	291	906	243	687	271	836	7	5	1	10							<b>813</b>	<b>2444</b>	<b>3257</b>
<b>FSEG</b>	491	358	349	252	460	290	229	203	112	139	30	32	3	7	17	58	<b>1689</b>	<b>1 333</b>	<b>3022</b>
<b>FS</b>	910	1 068	550	701	593	748	226	418	174	314	57	76	21	47	89	183	<b>2599</b>	<b>3512</b>	<b>6111</b>
<b>FSJP</b>	140	63	135	76	138	72	103	84	82	70	8	63	3	3			<b>606</b>	<b>428</b>	<b>1034</b>
<b>Total</b>	<b>2 541</b>	<b>1 949</b>	<b>2 05</b>	<b>2 373</b>	<b>2 172</b>	<b>2 517</b>	<b>1 037</b>	<b>1 202</b>	<b>775</b>	<b>1 03</b>	<b>165</b>	<b>313</b>	<b>50</b>	<b>79</b>	<b>159</b>	<b>326</b>	<b>8 926</b>	<b>9 470</b>	<b>19 729</b>

général			6							1									
---------	--	--	---	--	--	--	--	--	--	---	--	--	--	--	--	--	--	--	--

Source : UDs

Tableau 6.3.3 : Effectif des étudiants de l'uds par région

Régions	L 1		L 2		L 3		M 1		M 2		D 1		D 2		D 3		Total		
	F	M	F	M	F	M	F	M	F	M	F	M	F	M	F	M	F	M	T
<b>Adamaoua/Adamawa</b>	19	56	20	38	16	33	4	20	6	13	2	6	0	2	0	2	52	126	<b>237</b>
<b>Centre/Centre</b>	131	166	143	189	76	163	87	96	85	141	5	12	6	8	2	15	384	523	<b>1325</b>
<b>Est/East</b>	22	42	21	42	23	20	7	30	10	28	2	3	0	0	0	0	65	115	<b>250</b>
<b>Extrême Nord</b>	15	42	18	61	10	25	9	38	8	39	0	0	0	1	5	1	58	139	<b>272</b>
<b>Littoral/Littoral</b>	128	172	162	167	89	141	86	77	49	55	0	2	2	0	0	2	392	480	<b>1132</b>
<b>Ouest/West</b>	895	1879	984	2260	797	1575	280	352	264	453	28	36	20	78	70	126	1682	3397	<b>10097</b>
<b>Nord</b>	130	136	144	160	146	158	92	106	57	72	8	10	9	9	11	10	651	679	<b>1258</b>
<b>Nord-Ouest</b>	979	729	1050	630	861	484	590	429	340	345	21	44	17	12	42	52	5627	5367	<b>6625</b>
<b>Sud/South</b>	45	70	45	83	30	64	22	49	34	60	2	2	2	4	2	2	134	219	<b>516</b>

<b>Sud-Ouest/South</b>	99	86	103	103	136	120	53	44	36	29	6	14	0	4	2	13	403	384	<b>848</b>
<b>Total National</b>	2463	3378	2690	3733	2184	2783	1230	1241	889	1235	74	129	56	118	134	223	9448	11429	<b>22560</b>
<b>Etrangers non réfugiés</b>	24	42	57	83	67	86	94	200	116	318	2	17	3	14	10	36	389	1159	<b>1175</b>
<b>Réfugiés</b>	0	0	0	0	0	0	0	0	0	0	0	0	0	0	0	0	0	0	<b>0</b>
<b>Total général</b>	<b>2487</b>	<b>3424</b>	<b>2747</b>	<b>3816</b>	<b>2251</b>	<b>2871</b>	<b>1324</b>	<b>1441</b>	<b>1005</b>	<b>1553</b>	<b>76</b>	<b>146</b>	<b>59</b>	<b>132</b>	<b>144</b>	<b>259</b>	9837	12588	<b>23735</b>

Source : UDs

Tableau 6.3.4 : Repartition des etudiants de l'uds de nationalite etrangere et niveau

Nationalité	L 1	L 2	L 3	M 1	M 2	D 1	D 2	D 3	Total
<b>Tchadienne</b>	116	153	86	102	68	2	4	5	<b>536</b>
<b>Gabonaise</b>	11	9	5	1	5	-	1	2	<b>34</b>
<b>RDC</b>	1	2	4	1	7	4	3	1	<b>23</b>
<b>Centrafricaine</b>	-	1	1	-	1	-	-	1	<b>4</b>
<b>CONGO BRAZAVILLE</b>				2	1	-	1	-	<b>4</b>
<b>GUINNEE Equatoriale</b>							1		<b>1</b>

Nationalité	L 1	L 2	L 3	M 1	M 2	D 1	D 2	D 3	Total
République du Niger			1						1
Rwandaise	-	-	-	-	2	-	-	-	2
Malienne	-	-	1	-	-	-	-	-	1
<b>TOTAL</b>									<b>606</b>

Source : UD's

Tableau 6.3.5 : Répartition des étudiants de l'UD's par âge, par niveau et selon le genre

	L 1		L 2		L 3		M 1		M 2		D 1		D 2		D 3		Total		
	F	M	F	M	F	M	F	M	F	M	F	M	F	M	F	M	F	M	T
<b>Total d'étudiants</b>	705	541	826	627	691	599	350	442	253	410	10	16	19	49	22	52	2876	2736	5612
<b>Total redoublants</b>	77	109	212	199	80	77	9	11	5	20	0	0	0	0	0	0	383	416	799
<b>Répartition par âge / Age distribution</b>																	0	0	0
<b>moins de 16 ans</b>	1	6	0	0	0	0	0	0	0	0	0	0	0	0	0	0	1	6	7
<b>16 ans/ 16 years</b>	32	39	0	0	1	0	0	0	0	0	0	0	0	0	0	0	33	39	72

	L 1		L 2		L 3		M 1		M 2		D 1		D 2		D 3		Total		
	F	M	F	M	F	M	F	M	F	M	F	M	F	M	F	M	F	M	T
<b>17 ans/ 17 years</b>	157	129	19	30	0	2	0	0	0	0	0	0	0	0	0	0	176	161	337
<b>18 ans/ 18 years</b>	336	314	118	120	16	26	0	1	0	0	0	0	0	0	0	0	470	461	931
<b>19 ans/ 19 years</b>	499	410	276	280	101	83	1	2	2	0	0	0	0	0	0	0	879	775	1654
<b>20 ans/ 20 years</b>	448	432	461	399	273	219	44	23	4	1	4	0	0	0	0	0	1234	1074	2308
<b>21 ans/ 21 years</b>	335	370	447	434	367	299	157	123	38	38	0	4	0	0	0	0	1344	1268	2612
<b>22 ans/ 22 years</b>	225	259	384	422	388	375	238	186	82	87	11	8	1	0	0	0	1329	1337	2666
<b>23 ans/ 23 years</b>	153	216	244	312	329	300	215	209	139	128	22	6	12	1	0	0	1114	1172	2286
<b>24 ans/ 24 years</b>	92	142	161	193	210	254	144	156	131	101	21	17	14	10	3	4	776	877	1653
<b>25 ans/ 25 years</b>	45	96	133	138	189	209	96	151	88	118	16	11	13	24	9	33	589	780	1369
<b>26 ans/ 26 years</b>	29	37	57	95	107	136	61	115	67	95	13	21	24	16	19	9	377	524	901
<b>27 ans/ 27 years</b>	23	30	37	65	68	115	44	81	31	65	7	9	21	42	28	30	259	437	696
<b>28 ans/ 28 years</b>	8	18	23	36	38	77	16	47	66	74	5	9	7	26	26	40	189	327	516
<b>29 ans/ 29 years</b>	11	26	18	20	18	42	23	41	37	62	5	8	14	25	10	29	136	253	389
<b>30-34 ans/ 30-34 years</b>	24	33	20	34	45	71	29	56	61	100	10	27	21	34	58	72	268	427	695

	L 1		L 2		L 3		M 1		M 2		D 1		D 2		D 3		Total		
	F	M	F	M	F	M	F	M	F	M	F	M	F	M	F	M	F	M	T
<b>35-39 ans/ 35-39 years</b>	16	16	21	23	15	37	23	75	28	58	9	15	9	12	13	48	134	284	418
<b>plus de 39 ans/ above 39 years</b>	17	10	21	30	49	34	24	75	35	70	2	2	4	30	5	55	157	306	463
<b>Total</b>	2451	2583	2440	2631	2214	2279	1115	1341	809	997	125	137	140	220	171	320	9465	10508	19973
<b>Dont Bénéficiaires d'aides</b>	109	206	155	227	113	186	101	204	283	671	9	22	6	19	4	26	780	1561	2341
<b>Dont Orphelins Vulnérables (cas sociaux)</b>	0	0	0	0	0	0	0	0	0	0	0	0	0	0	0	0	0	0	0
<b>Total général</b>	<b>2560</b>	<b>2789</b>	<b>2595</b>	<b>2858</b>	<b>2327</b>	<b>2465</b>	<b>1216</b>	<b>1545</b>	<b>1092</b>	<b>1668</b>	<b>134</b>	<b>159</b>	<b>146</b>	<b>239</b>	<b>175</b>	<b>346</b>	<b>10245</b>	<b>12069</b>	<b>22314</b>

Source : UD's

Tableau 6.3.6 : Effectif des diplômés de l'UDs par établissement, par genre, niveau et filière

Intitulé du diplôme	Spécialité	Niveau d'Etude	Féminin	Masculin	Total
<b>Licence</b>	FLSH		Année/Year 2021-2022		
	Langues et Cultures Africaines	L3	4	0	4

Intitulé du diplôme	Spécialité	Niveau d'Etude	Féminin	Masculin	Total
	Littératures et Cultures Africaines	L3	4	3	7
	Géographie Fondamentale	L3	226	177	403
	Cartographie Numérique	L3	3	5	8
	Tourisme et Gestion des Entreprises Touristiques	L3	2	0	2
	Histoire	L3	17	26	43
	Documentation & Archivistique	L3	1	0	1
	Philosophie	L3	11	28	39
	Psychologie	L3	50	9	59
	Sociologie	L3	26	12	38
	Lettres Bilingues	L3	26	15	41
	Français-Anglais-Espagnol	L3	35	14	49
	Français-Anglais-Allemand	L3	42	8	50
	Français-Anglais-Italien	L3	17	1	18



Intitulé du diplôme	Spécialité	Niveau d'Etude	Féminin	Masculin	Total
	Modern English Letter	L3	57	16	73
	Lettres d'Expression Française	L3	17	11	28
<b>Total Licence</b>			538	325	863
<b>Maitrise</b>	Afrique et Mondialisation	M1	1	1	2
	Littératures et Civilisation Africaines	M1	4	1	5
	Géographie	M1	17	41	58
	Cartographie, Télédétection et Système d'Information Géographique	M1	3	6	9
	Histoire	M1	3	11	14
	Philosophie	M1	5	12	17
	Psychologie	M1	17	11	28
	Sociologie	M1	14	7	21
	Lettres Bilingues	M1	12	2	14

Intitulé du diplôme	Spécialité	Niveau d'Etude	Féminin	Masculin	Total
	Traduction et Interpretariat	M1	6	3	9
	English and Commonwealth	M1	10	1	11
	Etudes Françaises et Francophones	M1	6	10	16
	Etudes Germaniques	M1	6	1	7
	Etudes Hispaniques	M1	2	3	5
	Etudes Italiennes	M1	1	0	1
<b>Total Maitrise</b>			107	110	217
<b>Master</b>	Philosophie	M2	3	4	7
	Géographie	M2	7	7	14
	Psychologie	M2	3	3	6
	Cartographie Numérique, Télédétection et S.I.	M2	2	14	16
	Histoire	M2	0	2	2
	Sociologie	M2	4	4	8

Intitulé du diplôme	Spécialité	Niveau d'Etude	Féminin	Masculin	Total
	Lettres Bilingues	M2	10	3	13
	Traduction et Interprétariat	M2	3	3	6
	English and Commonwealth	M2	6	3	9
	Etudes Hispaniques	M2	1	2	3
	Etudes Françaises et Francophones	M2	3	0	3
	Etudes Germaniques	M2	3	1	4
	Etudes Italiennes	M2	2	1	3
	Linguistique appliquée	M2	2	1	3
	Littératures et Civilisation Africaines	M2	4	1	5
<b>Total Master</b>			53	49	102
<b>Total des Diplôme FLSH</b>			698	484	1182
<b>FSEG</b>			Année/2022		
<b>Licence Professionnelle</b>	Marketing	3	32	20	52

Intitulé du diplôme	Spécialité	Niveau d'Etude	Féminin	Masculin	Total
	Comptabilité et Finance	3	157	78	235
<b>TOTAL LICENCE PROFESSIONNELLE</b>			189	98	287
<b>Licence fondamentale</b>	Sciences de Gestion	3	193	106	299
	Economie Monétaire et Bancaire	3	54	51	105
	Ingénierie Economique	3	22	46	68
	Economie Publique et des Ressources Humaines	3	1	3	4
	Agribusiness	3	13	15	28
	Economie de Développement	3	1	4	5
<b>TOTAL LICENCE FONDAMENTALE</b>			284	225	509
<b>Master Professionnel</b>	Fiscalité & Comptabilité	5	19	15	34
	Comptabilité Contrôle Audit	5	37	41	78
	Marketing	5	5	6	11
	Administration des Affaires	5	8	14	22

Intitulé du diplôme	Spécialité	Niveau d'Etude	Féminin	Masculin	Total
	Banque Assurance Bourse	5	20	17	37
<b>TOTAL MASTER PROFESSIONNEL</b>			89	93	182
<b>Master Recherche</b>	Comptabilité et Finance des Organisations	5	10	5	15
	Stratégie et Management des Organisations	5	1	2	3
	Economie Mathématiques	5	2	10	12
	Monnaie - Banque - Finance	5	8	9	17
	Economie Publique et des Ressources Humaines	5	3	5	8
	Management des Collectivités Territoriales Décentralisées	5	4	1	5
	Management des Etablissements Médico-Sanitaires	5	7	3	10
<b>TOTAL MASTER RECHERCHE</b>			35	35	70
<b>Total des diplômes FSEG</b>			601	459	1060

Intitulé du diplôme	Spécialité	Niveau d'Etude	Féminin	Masculin	Total
<b>LICENCE</b>	FMSP		Nombre de diplômés 2022		
	Santé Publique et Epidémiologie	3	18	15	33
	Biologie Clinique	3	20	23	43
	Soins Infirmiers	3	5	3	8
	Kinésithérapie	3		4	4
	Techniques de Laboratoire	3	0	1	1
	Radiologie et Imagerie Médicale	3	7	1	8
	Analyses Médicales	3	8	2	10
	Kinésithérapie	3	4	0	4
	Sciences Infirmières	3	10	3	13
<b>Total des diplômes de licence</b>			72	52	124
<b>MASTER</b>	Santé Publique et Epidémiologie	5	18	21	39
	Biologie Clinique	5	21	15	36

Intitulé du diplôme	Spécialité	Niveau d'Etude	Féminin	Masculin	Total
<b>Total MASTERS</b>			39	36	75
<b>Total des DIPLOMES FMSP</b>			111	88	199
	IUT/FV				
<b>Brevet de Technicien Supérieur</b>	ET FP	2	13	86	99
	MSE FP		2	26	28
	BAT FP		7	102	109
	TPU FP		24	65	89
	FC		7	27	34
	MCV FP		12	5	17
	BF FP		18	2	20
	CGE FP		34	21	55
	ASM FP		10	0	10
	ACT		13	3	16
<b>TOTAL Brevet de Technicien Supérieur</b>			140	337	477

Intitulé du diplôme	Spécialité	Niveau d'Etude	Féminin	Masculin	Total
<b>Diplôme Universitaire de Technologie</b>	CF		27	10	37
	MIP		7	41	48
	MKA		3	36	39
	GTR		17	34	51
	GL		11	58	69
	ISR		10	28	38
	EL		10	64	74
	AII		3	32	35
	GC		9	43	52
	GTEE		10	25	35
	RH		9	5	14
<b>TOTAL Diplôme Universitaire de Technologie</b>			116	376	492
<b>Licence de Technologie</b>	MIP	3	8	19	27
	RC		3	29	32



Intitulé du diplôme	Spécialité	Niveau d'Etude	Féminin	Masculin	Total
	SAV		4	40	44
	SIN			11	11
	IRT		11	25	36
	CDRI		16	29	45
	QSIR		7	22	29
	GE		12	69	81
	BAT		12	76	88
	TPU		17	62	79
	GGEO		7	35	42
	GMIE		13	45	58
<b>TOTAL LICENCE DE TECHNOLOGIE</b>			95	363	458
<b>Professionnelle</b>	BGRC		13	2	15
<b>Licence Professionnelle</b>	MAN		17	10	27
	GMO		10	2	12

Intitulé du diplôme	Spécialité	Niveau d'Etude	Féminin	Masculin	Total
	GCF		60	29	89
<b>TOTAL LICENCE PROFESSIONNELLE</b>			100	43	143
<b>TOTAL DES DIPLÔMES IUT FV</b>			451	1119	1570
<b>IBAF</b>			Année 2022		
<b>LICENCE PROFESSIONNELLE</b>	Architecture	3	6	51	57
	Stylisme Modélisme et art textile		50	-	50
	Art cinématographique et Audiovisuel		1	6	7
	Art Musical		-	2	2
	Dessin-Peinture		1	7	8
	Sculpture-Céramique-Gravure		-	3	3
	Technologie des bois et fibres		1	14	15
	Patrimoine et Muséologie		2	-	2
<b>Total licence</b>			61	83	144

Intitulé du diplôme	Spécialité	Niveau d'Etude	Féminin	Masculin	Total
<b>MASTER PROFESSIONNEL</b>	Architecture	5	12	46	58
	Art Musical		10	0	10
	ART THEATRAL			1	1
	Arts plastiques		2	0	2
	Arts, Technologie et Matériaux			8	8
	Gestion du Patrimoine et des Ressources Culturelles		5	2	7
<b>Total Master</b>			29	57	86
<b>Total des diplômes IBAF</b>			90	140	230
<b>FASA</b>			Année/2022		
<b>Licence Professionnel / Diplôme d'Ingénieur de Travaux</b>	Productions Végétales	3	34	62	96
	Génie Rural		5	9	14
	Foresterie		15	24	39
	SERVA		13	18	31

Intitulé du diplôme	Spécialité	Niveau d'Etude	Féminin	Masculin	Total
	Productions Animales		22	43	65
<b>Total Licence Professionnel</b>			89	156	245
<b>Master Professionnel / Diplôme Ingénieur de Conception</b>	Productions Végétales	5	38	58	96
	Génie Rural		6	17	23
	Foresterie		11	30	41
	SERVA		18	23	41
	Productions Animales		10	26	36
<b>Total Master Professionnel</b>			83	154	237
<b>Master of Sciences</b>	Agro-Écologie	5		2	2
	Protection des végétaux			1	1
	Entomologie Agricole		1	2	3
	Phytopathologie		1	3	4
	Gestion de l'Eau		2	4	6
	Energie et Mécanisation Agricole			4	4

Intitulé du diplôme	Spécialité	Niveau d'Etude	Féminin	Masculin	Total
	Sciences du Sol		2	5	7
	Aménagement des Écosystèmes Forestiers et Agroforestiers		1	4	5
	Gouvernance Forestière		1	3	4
	Gestion des Ressources Naturelles			2	2
	Vulgarisation Agricole, Innovation et Développement		2	4	6
	Physiologie et Santé Animale		2	4	6
	Nutrition Animale			8	8
	Aquaculture		2	5	7
	Génétique des systèmes de production		1	3	4
<b>Total Master of Sciences</b>			15	54	69
<b>Total Diplômes FASA</b>			187	364	551
	CRESA-BOIS		0	0	0

Intitulé du diplôme	Spécialité	Niveau d'Etude	Féminin	Masculin	Total
<b>Master professionnel</b>	EMC/EEAT	5	17	13	30
	EMC/EME		9	4	13
	NCQPAA		9	6	15
	AGRN/AFF		8	9	17
	AGRN/CCR		2	3	5
	EIE		13	6	19
<b>Total des Diplômes CRESA-BOIS</b>			58	41	99

Source : UD's

Tableau 6.3.7 : Répartition du personnel non enseignant des établissements de l'UD's selon le genre et par catégories,

	Contractuels	Décisionnaires	Fonctionnaires	Total
<b>FASA</b>	53	80	3	<b>136</b>
<b>FS</b>	21	5	7	<b>34</b>
<b>FLSH</b>	21	6	4	<b>31</b>

<b>FSEG</b>	22		6	<b>28</b>
<b>FSJP</b>	21	5	4	<b>30</b>
<b>FMSP</b>	25		4	<b>29</b>
<b>IBA</b>	17		3	<b>20</b>
<b>IUT</b>	29	19	7	<b>55</b>
<b>TOTAL</b>	<b>209</b>	<b>115</b>	<b>38</b>	<b>363</b>

Source : UD's

Tableau 6.3.8 : Répartition du personnel non-enseignant des établissements de l'UD's par catégorie

<b>Catégories</b>	<b>Total</b>
<b>Fonctionnaires</b>	38
<b>Contractuels</b>	209
<b>Décisionnaires</b>	115
<b>Total général</b>	<b>363</b>

Source : UD's

Tableau 6.3.9 : Personnel non-enseignant de l'UDs dans les services centraux

Source : UD's

	CAB/PCA	CAB/R	VR-EPTIC	VR-CIE	VR-COME	CT/R	SG	DAAC	DIPD	DCOU	DAAF	CFS	AC	CM/RECT	CMS	CATI 2	BIBLIOTHEQ UE	MEDIA CENTER	RADIO CAMPUS	SCE COURRIER
<b>CONTRACTUELS</b>	1	9	1	1	1	1	3	8	19	25	13	3	11	1	9	1	8	4	4	3
<b>DECISIONNAIRES</b>	0	5	1	1	2	1	4	0	18	11	3	1	0	1	7	1	4	3	0	2
<b>FONCTIONNAIRES</b>	0	1	0	1	1	0	1	1	5	12	9	3	4	1	1	0	1	0	0	3
<b>TOTAL</b>	<b>1</b>	<b>15</b>	<b>2</b>	<b>3</b>	<b>4</b>	<b>2</b>	<b>8</b>	<b>9</b>	<b>42</b>	<b>48</b>	<b>25</b>	<b>7</b>	<b>15</b>	<b>3</b>	<b>17</b>	<b>2</b>	<b>13</b>	<b>7</b>	<b>4</b>	<b>8</b>

Tableau 6.3.10 : Offre du personnel enseignant de l'UDs par établissement et par grade

	Pr	MC	CC	ASS	TOTAL
<b>FASA</b>	15	29	25	17	<b>86</b>
<b>FS</b>	34	53	69	13	<b>169</b>
<b>FLSH</b>	9	14	32	13	<b>68</b>
<b>FSEG</b>	9	11	21	31	<b>72</b>



<b>FSJP</b>	21	46	70	5	<b>142</b>
<b>FMSP</b>	6	11	21	31	<b>69</b>
<b>IBAF</b>	2	2	13	6	<b>23</b>
<b>IUT/FV</b>	8	15	20	16	<b>59</b>
<b>TOTAL</b>	<b>104</b>	<b>181</b>	<b>271</b>	<b>132</b>	<b>688</b>

Source : UDs

Tableau 6.3.11 : Taux d'encadrement des étudiants de l'Université de Dschang par grade des enseignants

<b>Etablissement</b>	<b>Etudiants</b>	<b>Enseignants</b>	<b>Taux encadrement Enseignants (%)</b>	<b>Prof</b>	<b>Taux encadrement Prof (%)</b>	<b>MC</b>	<b>Taux encadrement MC (%)</b>	<b>CC</b>	<b>Taux encadrement CC (%)</b>	<b>ASS</b>	<b>Taux encadrement ASS (%)</b>
<b>IUT/FV</b>	3065	59	1,92	8	0,26	15	0,49	20	0,65	16	0,52
<b>FASA</b>	2007	86	4,29	15	0,75	29	1,44	25	1,25	17	0,85
<b>IBAF</b>	731	23	3,15	2	0,27	2	0,27	13	1,78	6	0,82
<b>FLSH</b>	2971	68	2,29	9	0,30	14	0,47	32	1,08	13	0,44
<b>FS</b>	6955	169	2,43	34	0,49	53	0,76	69	0,99	13	0,19

<b>FSEG</b>	3724	72	1,93	9	0,24	11	0,30	21	0,56	31	0,83
<b>FSJP</b>	8599	109	1,27	12	0,14	20	0,23	43	0,50	34	0,40
<b>FMSP</b>	907	82	9,04	13	1,43	8	0,88	14	1,54	28	3,09
<b>TOTAL</b>	<b>28959</b>	<b>668</b>	<b>2,31</b>	<b>102</b>	<b>0,35</b>	<b>152</b>	<b>0,52</b>	<b>237</b>	<b>0,82</b>	<b>158</b>	<b>0,55</b>

Source : UD's

Tableau 6.3.12 : Offre des bureaux administratifs et infrastructures sociales de l'UD's

	Infrastructures administratives						Infrastructures sociales				Total	
	Bureaux administratifs		Salles de réunion		Salles des Actes		Toilettes à usage individuel		Toilettes à usage collectif			
	Nbre	Capa	Nbre	Cap a	Nbre	Capa	Nbre	Capa	Nbre	Capa	Nbre	Capa
AC	7	7							1	1	8	8
CF	4	4							1	1	5	5
CMS	8	8	0				0		1	1	9	9
DAAC	8	8	0				0		1	1	9	9
DAAF	12	12	0				0		1	1	13	13

<b>DCOU</b>	14	25							2	2	<b>16</b>	<b>27</b>
<b>DIPD</b>	14	20	0				1	1	5	5	<b>20</b>	<b>26</b>
<b>CENTRE MULTIMEDIA</b>	2	2	1						2	2	<b>5</b>	<b>4</b>
<b>BIBLIOTHEQUE</b>	12	12	1				2	2	2	2	<b>17</b>	<b>16</b>
<b>FS</b>	68	68		1	1	40	1	1	9	9	<b>79</b>	<b>119</b>
<b>FSEG</b>	15	15			1	45	3	3	9	9	<b>28</b>	<b>72</b>
<b>FLSH</b>	64	64			1	50	4	4	10	10	<b>79</b>	<b>128</b>
<b>FSJP</b>	25	25			1	45	4	4	10	10	<b>40</b>	<b>84</b>
<b>FASA</b>	20	20			1	50	1	1	4	4	<b>26</b>	<b>75</b>
<b>FMSP</b>	18	30	1	15	0						<b>19</b>	<b>45</b>
<b>IBAF</b>	10	10	1	50			2	2	3	3	<b>16</b>	<b>65</b>
<b>IUT</b>	34	34			1	50	1	1	24	24	<b>60</b>	<b>109</b>
<b>Rectorat</b>	12	12			1	40	1	1	3	3	<b>17</b>	<b>56</b>
<b>Secrétariat General</b>	7	7					1	1	2	2	<b>10</b>	<b>10</b>
<b>TOTAL</b>	<b>354</b>	<b>383</b>	<b>4</b>	<b>66</b>	<b>7</b>	<b>320</b>	<b>21</b>	<b>21</b>	<b>90</b>	<b>90</b>	<b>476</b>	<b>880</b>

Source : UDs

Tableau 6.3.13 : Offre des Infrastructures académiques de l'Uds

	Blocs Ateliers		Blocs pédagogiques		Amphithéâtres		Laboratoires		Salles de TD		Autres		TOTAL	
	Nbre	Capa	Nbre	Capa	Nbre	Capa	Nbre	Capa	Nbre	Capa	Nbre	Capa	Nbre	Capa
<b>FASA</b>	1	15	3	673	2	395	15	15	10	400	62		<b>93</b>	<b>1498</b>
<b>FLSH</b>	0		0		2	908	3	55	0		16	1660	<b>21</b>	<b>2623</b>
<b>FS</b>	0		0		3	1153	13	35	0		14	1661	<b>30</b>	<b>2849</b>
<b>FSEG</b>	0		0		3	1258	1	35	0		11	1218	<b>15</b>	<b>2511</b>
<b>FSJP</b>	0		0		2	800	6	10	3	150	8	762	<b>19</b>	<b>1722</b>
<b>FMSP</b>	0		0				2	55	12	350			<b>14</b>	<b>405</b>
<b>IBAF</b>	0		0		0		0		0		8	25	<b>8</b>	<b>25</b>
<b>IUT</b>	2	100	2	250	2	700	25	365	0		40	1600	<b>71</b>	<b>3015</b>
<b>Rectorat</b>	0		2		2	1650	0		0		0		<b>4</b>	<b>1650</b>
<b>TOTAL</b>	<b>3</b>	<b>115</b>	<b>7</b>	<b>923</b>	<b>16</b>	<b>6864</b>	<b>65</b>	<b>570</b>	<b>25</b>	<b>900</b>	<b>159</b>	<b>6926</b>	<b>293</b>	<b>16328</b>

Source : UDs

## Chapitre 7: SANTE

### 7.1 Présentation

Ce chapitre présente les données sur la santé publique dans la Région de l'Ouest, notamment la carte sanitaire de la Région, les données sur le VIH SIDA, le paludisme et la couverture vaccinale. Avec une population estimée à 2 113 367 habitants selon le MINSANTE en 2019, la Région de l'Ouest compte 20 Districts de Santé (DS) et 235 aires de santé. Au cours de cette même année, la région compte 833 formations sanitaires (FS), soit 67 Centres Médicaux d'Arrondissement (CMA), 730 Centre de santé Intégrés (CSI), 35 Hôpitaux de District et 01 hôpital Régional (HR). Les unités de lutte contre le paludisme ont détecté 84 550 cas de paludisme simple et 138029 cas de paludisme grave. Le District de santé de Fouban enregistre à lui seul 18357(21,63%) cas de paludisme simple et 24529(17,8%) cas de paludisme grave. Le nombre de moustiquaires Imprégnées d'Insecticides à Longue Durée d'Action (MILDA) est de 85980 en 2019. Le taux de couverture vaccinale est inférieur à 30% chez les femmes enceintes en 2022. Pour les enfants de 0 à 11 mois, le taux de couverture vaccinale est de 30% pour le RR1 et est supérieur ou égal à 50% pour les autres types de vaccins. Le taux de séropositivité est de 2,39 % dans la Région. Les taux de séropositivité sont respectivement de 3,55% et 3,90 % respectivement dans les Districts de santé de Kouptamo et de Foubot dépassant largement la moyenne Régionale.

### 7.2 Méthodologie

Les données utilisées dans ce chapitre proviennent essentiellement de la Délégation Régionale de la santé publique de l'Ouest et des représentations régionales des programmes de lutte contre le paludisme, le VIH SIDA et le PEV.

### 7.3 Sources de documentation

Les données ci-dessous sont issues des rapports d'activités des délégations Régionales du MINSANTE et des représentations régionales du CNLS, du PNLP et du PEV

### 7.4 Liste des tableaux

<b>TABLEAU 7.1 : NOMBRE DE FEMMES AYANT REÇU LA TROISIEME DOSE DE TETANOS DIPHTERIE AU COURS DE L'ANNEE 2021.....</b>	<b>194</b>
<b>TABLEAU 7.2 : DEPISTAGE DU VIH DANS LES DIFFERENTS DISTRICTS DE SANTE EN 2019 .....</b>	<b>194</b>
<b>TABLEAU 7.3 : TAUX DE COUVERTURE VACCINALE DES ENFANTS DE 0-11 MOIS (PAR TYPE DE VACCIN) AU NIVEAU REGIONAL, PAR DEPARTEMENT ET PAR ARRONDISSEMENT EN 2022 .....</b>	<b>195</b>
<b>TABLEAU 7.4. TAUX DE PREVALENCE DU VIH/SIDA (AU NIVEAU REGIONAL, PAR DISTRICT DE SANTE) 2023 .....</b>	<b>196</b>
<b>TABLEAU 7.5 NOMBRE DE FEMMES ENCEINTES AYANT EFFECTUE LE TEST DU VIH 2023 .....</b>	<b>197</b>

**Tableau 7.1 : Nombre de femmes ayant reçu la troisième dose de Tétanos Diphtérie au cours de l'année 2021**

Distriets de sante	. Nombre de femmes ayant recu la 3eme dose de Tetanos Diphterie au cours de l'année 2021
District Bafang	194
District Baham	141
District Bamendjou	125
District Bandja	99
District Bandjoun	783
District Bangangte	347
District Bangourain	148
District Batcham	402
District Dschang	823
District Foumban	864
District Foubot	837
District Galim	126
District Kekem	103
District Kouoptamo	169
District Malantouen	804
District Massangam	223
District Mbouda	665
District Mifi	1726
District Penka Michel	406
District Santchou	108
Region Ouest	9093

**Source** : DR-MINSANTE/OU**Tableau 7.2 : Dépistage du VIH dans les différents Districts de santé en 2019**

Distriets de sante	Nombre de personnes conseillées dans le mois	Nombre de personnes testées dans le mois	Nombre de personnes ayant retirés leurs résultats dans le mois	% des personnes ayant de retrait de résultat	Nombre de personnes testées positives dans le mois	taux de séropositivité
Bafang	9438	9280	9280	100,00	242	2,61
Baham	3976	3896	3894	99,95	88	2,26
Bamendjou	2147	2147	2147	100,00	52	2,42

Bandja	1132	1050	1050	100,00	31	2,95
Bandjoun	9471	9442	9434	99,92	204	2,16
Bangangte	11196	11135	11133	99,98	250	2,25
Bangourain	3494	2646	2642	99,85	68	2,57
Batcham	5019	5019	5019	100,00	74	1,47
Dschang	28141	27230	26967	99,03	434	1,59
Foumban	28589	28333	28333	100,00	677	2,39
Foumbot	11913	11119	11114	99,96	434	3,90
Galim	3431	3259	3240	99,42	96	2,95
Kekem	1119	1120	1120	100,00	24	2,14
Kouoptamo	3496	3490	3489	99,97	124	3,55
Malantouen	11635	11589	11581	99,93	240	2,07
Massangam	2653	2433	2433	100,00	50	2,06
Mbouda	14569	14091	14074	99,88	348	2,47
Mifi	41790	41901	40752	97,26	1139	2,72
Penka Michel	7009	6946	6913	99,52	142	2,04
Santchou	2417	2412	2412	100,00	30	1,24
Region Ouest	202635	198538	197027	99,24	4747	2,39

**Source** : CNLS/OUEST

**Tableau 7.3 : Taux de couverture vaccinale des enfants de 0-11 mois (par type de vaccin) au niveau régional, par département et par arrondissement en 2022**

								FE	
DS	BCG	PENTA1	PENTA 3	VPO3	RR1	RR2	VPI	TT1	TT2+
BAFANG	52%	67%	65%	63%	62%	33%	64%	24%	17%
BAHAM	33%	66%	64%	62%	59%	22%	64%	35%	22%
BAMENDJOU	55%	81%	85%	81%	75%	25%	85%	24%	30%
BANDJA	44%	71%	80%	74%	59%	39%	79%	24%	18%
BANDJOUN	51%	76%	79%	77%	74%	47%	79%	27%	24%
BANGANGTE	42%	67%	65%	60%	60%	26%	65%	29%	23%
BANGOURAIN	58%	87%	79%	76%	70%	40%	80%	49%	44%
BATCHAM	21%	60%	54%	47%	49%	27%	54%	17%	17%
DSCHANG	50%	83%	85%	80%	71%	30%	83%	23%	22%
FOUMBAN	49%	83%	68%	63%	61%	15%	67%	39%	27%

FOUMBOT	53%	70%	52%	48%	48%	13%	53%	32%	27%
GALIM	34%	63%	66%	62%	56%	29%	65%	20%	15%
KEKEM	32%	47%	47%	40%	47%	20%	44%	15%	11%
KOUIPTAMO	51%	92%	88%	78%	85%	48%	86%	35%	30%
MALENTOUEN	54%	84%	72%	70%	65%	26%	70%	36%	30%
MASSANGAM	34%	56%	55%	51%	50%	26%	51%	27%	19%
MBOUDA	51%	83%	80%	76%	78%	42%	80%	27%	22%
MIFI	64%	93%	87%	81%	80%	38%	82%	26%	23%
PENKA MICHEL	44%	73%	74%	73%	61%	30%	74%	19%	23%
SANTCHOU	59%	64%	59%	57%	54%	17%	59%	19%	16%
REGION	50%	79%	74%	69%	67%	30%	72%	28%	24%

**Tableau 7.4. Taux de prévalence du VIH/SIDA (au niveau régional, par district de santé) 2023**

District Santé	Nombre de personnes testées	Nombre de personnes ayant retirés leurs résultats	Taux de retraits de résultats (%)	Nombre de personnes testées positives	Taux de positivité (%)
Bafang	10782	10782	100,0	223	2,1
Baham	4087	4085	100,0	57	1,4
Bamendjou	1954	1954	100,0	53	2,7
Bandja	1846	1846	100,0	4	0,2
Bandjoun	9532	9532	100,0	101	1,1
Bangangte	11991	11991	100,0	178	1,5
Bangourain	7905	7905	100,0	85	1,1
Batcham	7165	7165	100,0	39	0,5
Dschang	28203	28193	100,0	247	0,9
Foumban	36257	36257	100,0	240	0,7
Foumbot	15012	15004	99,9	255	1,7
Galim	2346	2339	99,7	45	1,9
Kekem	1715	1712	99,8	22	1,3
Kouoptamo	5086	5086	100,0	66	1,3
Malantouen	16580	16556	99,9	129	0,8
Massangam	4310	4309	100,0	34	0,8



Mbouda	22838	22839	100,0	277	1,2
Mifi	53594	53546	99,9	548	1,0
Penka Michel	10277	10275	100,0	118	1,1
Santchou	2379	2379	100,0	44	1,8
Région Ouest	253850	253755	99,96	2765	1,1

Source : DRMINSANTE/Ouest



Tableau 7.5 Nombre de Femmes enceintes ayant effectué le test du VIH 2023

District Santé	Nbre de FEC reçues (CPN&SA)en 2023	Nbre de FEC testées au VIH (CPN&SA)	Couverture en Test des FEC (CPN&SA)	Nbre de FEC testées VIH+ (CPN&SA)	% de séropositivité en 1ère CPN
Bafang	2542	2460	99,5	45	1,8
Baham	1387	1386	99,6	28	2,0
Bamendjou	1095	1096	100,0	19	1,7
Bandja	598	598	99,7	11	1,8

<b>Bandjoun</b>	2535	2535	100,0	34	1,3
<b>Bangangte</b>	3178	3177	100,0	54	1,7
<b>Bangourain</b>	2454	2454	100,0	24	1,0
<b>Batcham</b>	2049	2049	100,0	12	0,6
<b>Dschang</b>	7733	7732	100,0	86	1,1
<b>Foumban</b>	10363	10363	100,0	121	1,2
<b>Foumbot</b>	5457	5458	100,0	77	1,4
<b>Galim</b>	1125	1116	100,0	20	1,8
<b>Kekem</b>	861	861	99,1	17	2,0
<b>Kouoptamo</b>	2653	2649	100,0	47	1,8
<b>Malantouen</b>	6490	6490	100,0	67	1,0
<b>Massangam</b>	1774	1792	99,1	17	1,0
<b>Mbouda</b>	6447	6446	100,0	87	1,3
<b>Mifi</b>	15821	15694	99,8	291	1,9
<b>Penka Michel</b>	2235	2235	100,0	32	1,4
<b>Santchou</b>	862	862	100,0	20	2,3
<b>Région Ouest</b>	<b>77659</b>	<b>77453</b>	<b>99,9</b>	<b>1109</b>	<b>1,4</b>

**Source :** DRMINSANTE/Ouest

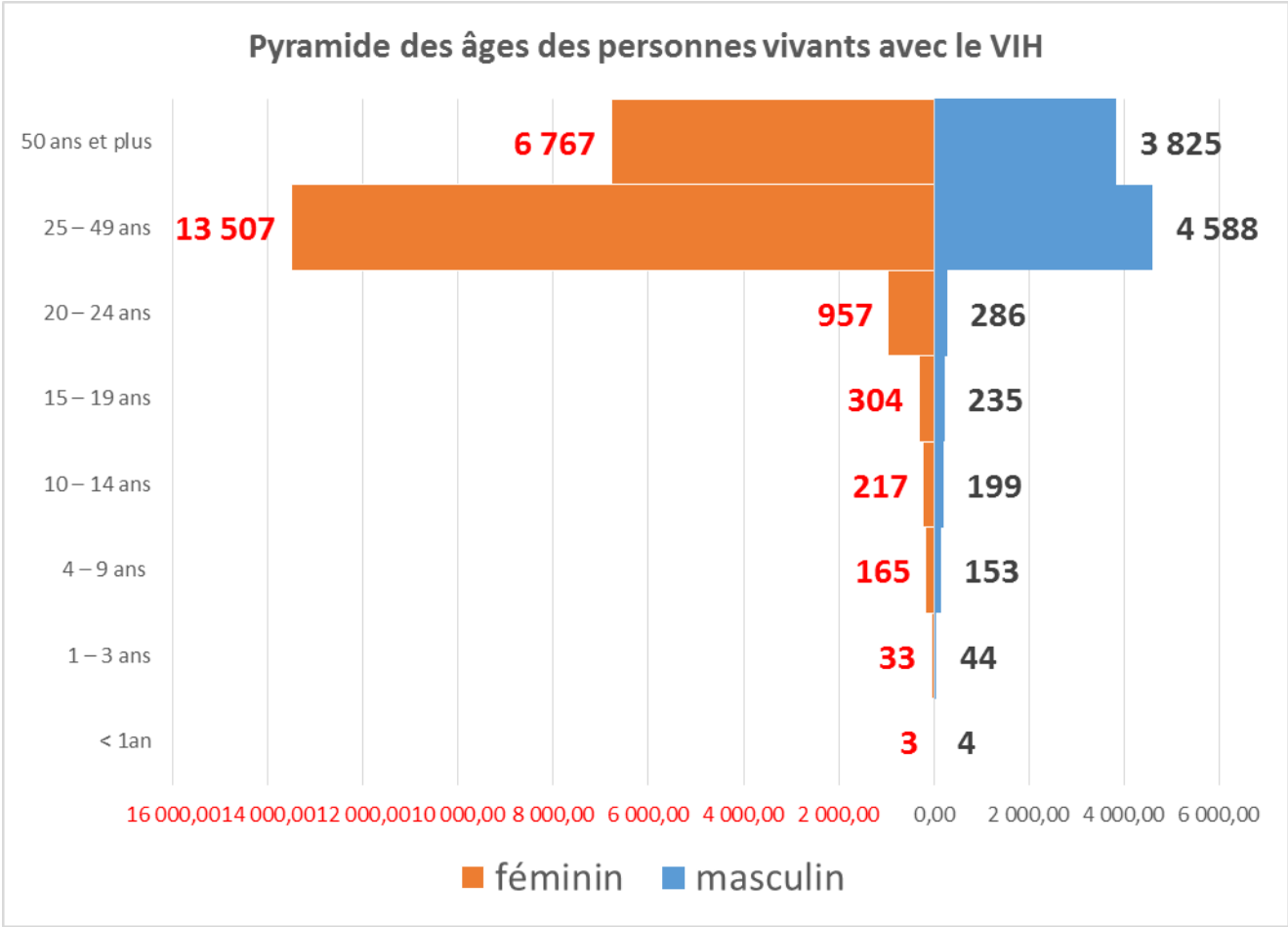
## Chapitre 8: EMPLOIS ET REVENUS

### 8.1 Présentation

Le nombre de demandeurs d'emploi en 2022 est de 1081 et en 2023 il est de 1126. Selon les différentes catégories socio professionnelles, Les sans métiers sont les plus nombreux à demander l'emploi : 751 en 2022 et 736 en 2023 ; suivi des agents commerciaux : 113 en 2022 contre 178 en 2023 et les comptables donc 109 en 2022 et 71 en 2023.

En 2022, nous comptons 31 centes de formaations prefessionnels publics et 122 privés. Le nombre est le même en 2023. Nous comptons 1309 apprentis au privé et 1337 au public en 2022, contre 1310 au privé et 1227 au public en 2023.

### 8.2 Méthodologie

Les informations présentées dans ce chapitre ont été obtenues par l'exploitation des rapports d'activités de la DR-MINEFOP/Ouest et du fichier des données provenant de la Représentation du FNE pour la Région de l'Ouest.

### 8.2 Définitions

**Catégorie socioprofessionnelle :** Élément de la répartition de la Population active<sup>1</sup> en groupes présentant une certaine homogénéité sociale. Pour constituer ces groupes, on fait intervenir, en particulier :

- la profession ou le métier individuel exercé ;
- le statut soit, sensiblement, la situation dans la profession : travailleur indépendant avec ou sans salarié, aide familiale, salarié du secteur privé ou public, hiérarchie d'encadrement... ;
- la branche d'activité économique ;
- pour les ouvriers, le degré de qualification.

**Cadres supérieurs:** Cette Catégorie regroupe les fonctionnaires des Catégories A et les personnels des Catégories 10 à 12 des secteurs privé et public.

**Cadres moyens:** Cette Catégorie regroupe les fonctionnaires des Catégories B et les personnels des Catégories 8 et 9 des secteurs privé et public.

**Secteur d'activité :** Regroupement d'entreprises qui ont la même activité principale. On distingue 3 secteurs d'activité économique : le secteur primaire, le secteur secondaire et le secteur tertiaire.

**Travailleur indépendant :** Sont classés dans cette Catégorie les personnels des professions scientifiques, techniques, industrielles, commerciales, artisanales (y compris la pêche et la sylviCulture), libérales exerçant à titre personnel, quel que soit leur niveau dans la hiérarchie de la profession. Dans certains cas, on distinguera ceux qui utilisent des personnels salariés et que l'on désigne « patrons », de ceux qui n'en utilisent pas ou qui utilisent un personnel ne remplissant pas les conditions d'être salarié.

### 8.3 Sources de données

---

<sup>1</sup> Population constituée par l'ensemble des personnes ayant un emploi ou à la recherche d'un emploi.

Les données contenues dans ce chapitre sont issues des Rapports d'activités de la DR-MINEFOP/Ouest. Celles du FNE proviennent du fichier électronique de la Représentation du FNE pour la Région de l'Ouest.

Population constituée par l'ensemble des personnes ayant un emploi ou à la recherche d'un emploi.

#### 8.4 Liste des tableaux

<b>TABEAU 8.1: CANDIDATS ACCUEILLIS ET ORIENTES AU FNE PAR SEXE ET PAR METIER EN 2022 .....</b>	<b>201</b>
<b>TABEAU 8.2: CANDIDATS ACCUEILLIS ET ORIENTES AU FNE PAR SEXE ET PAR METIER EN 2023 .....</b>	<b>202</b>
<b>TABEAU 8.3 : CANDIDATS ACCUEILLIS ET ORIENTES PAR SEXE ET PAR DIPLOME .....</b>	<b>203</b>
<b>TABEAU 8.4 : CANDIDATS ACCUEILLIS ET ORIENTES PAR SEXE ET PAR CATEGORIE SOCIO PROFESSIONNELLE EN 2022 .....</b>	<b>203</b>
<b>TABEAU 8.5 : OFFRES ET PLACEMENTS PAR CATEGORIES SOCIOPROFESSIONNELLE EN 2022 .....</b>	<b>203</b>
<b>TABEAU 8.6 : OFFRES ET PLACEMENTS PAR SECTEURS D'ACTIVITES EN 2022 .....</b>	<b>204</b>
<b>TABEAU 8. 7 : SITUATION CUMULEE DES RECOUVREMENTS DES PRETS AUX PROMOTEURS AU 31 DECEMBRE 2022</b>	<b>205</b>
<b>TABEAU 8.8 : REPARTITION DES CENTRES DE FORMATION PROFESSIONNELLE FONCTIONNELS DE LA REGION DE L'OUEST PAR DEPARTEMENT ET SELON LE STATUT .....</b>	<b>205</b>
<b>TABEAU 8.9 : REPARTITION DES APPRENANTS DES CFP DE LA REGION DE L'OUEST PAR DEPARTEMENT ET SELON LE L'ORDRE D'ENSEIGNEMENT .....</b>	<b>205</b>
<b>TABEAU 8. 10 : REPARTITION DES FORMATEURS DES CFP DE LA REGION DE L'OUEST PAR DEPARTEMENT ET SELON LE L'ORDRE D'ENSEIGNEMENT .....</b>	<b>206</b>
<b>TABEAU : 8.11 : STATISTIQUE DES RESULTATS DE L'EXAMEN NATIONAL DE FIN DE FORMATION PROFESSIONNELLE DES SAR-SM, SESSIONS DE 2021 ET 2022 .....</b>	<b>206</b>
<b>TABEAU 8.12 : STATISTIQUE DES RESULTATS DE L'EXAMEN NATIONAL DE FIN DE FORMATION PROFESSIONNELLE, SESSIONS DE 2021 ET 2022 .....</b>	<b>207</b>
<b>TABEAU 8.13 : STATISTIQUE DES RESULTATS AUX EXAMENS SUPERVISES DE FIN DE FORMATION PROFESSIONNELLE (2021 ET 2022) .....</b>	<b>207</b>
<b>TABEAU 8.14 : STATISTIQUE DES RESULTATS AU CONCOURS D'ENTREE DANS LES SAR –SM (2021 ET 2022) .....</b>	<b>207</b>
<b>TABEAU 8.15 : NOMBRE DE DOSSIERS DE DEMANDE DE BOURSE DE FP REÇUS, TRAITES ET TRANSMIS.....</b>	<b>208</b>
<b>TABEAU 8.16: EFFECTIFS DES APPRENANTS PAR SPECIALITE ET DEPARTEMENT POUR L'ANNEE 2022/2023 .....</b>	<b>209</b>
<b>TABEAU 8.17: EFFECTIFS DES FORMATEURS PAR SPECIALITE ET DEPARTEMENT POUR L'ANNEE DE FORMATION 2022/2023 .....</b>	<b>211</b>
<b>TABEAU 8.18: EFFECTIFS DES APPRENANTS PAR SPECIALITE POUR L'ANNEE 2022/2023 .....</b>	<b>213</b>
<b>TABEAU 8.19: EFFECTIFS DES FORMATEURS PAR SPECIALITE POUR L'ANNEE DE FORMATION 2022/2023 .....</b>	<b>213</b>
<b>TABEAU 8.20: STATISTIQUES REGIONALES DES RESULTATS PAR SPECIALITE .....</b>	<b>214</b>
<b>TABEAU 8.21: STATISTIQUES REGIONALES DES RESULTATS PAR DEPARTEMENT 2022/2023 .....</b>	<b>214</b>

**Tableau 8.1: Candidats accueillis et orientés au FNE par sexe et par métier en 2022**

Métiers	Hommes	Femmes	Totaux
Sans métier	406	345	751
Agent administratif et financier	8	59	67
Agent commercial	45	69	113
Agent de sécurité	0	1	1
Agriculteur	1	0	1
Cadre administratif et financier	32	55	87
Cadre commercial et marketing	22	8	30
Chauffeur	20	0	20
Coiffeur / esthéticien	0	13	13
Comptable	31	78	109
Conducteur d'engin et machine	10	0	10
Electrotechnicien / électricien	6	0	6
Employer de maison	1	1	2
Employer de banque	0	0	0
Employer hôtel / restaurant	43	6	49
Hôtesse	0	6	6
Informaticien	4	17	21
Ingénieur	1	7	8
Manœuvre / Manutentionnaire	17	21	38
Mécanicien	14	10	24
Métiers du bois	10	0	10
Métiers Bâtiment et TP	8	3	11
Personnel santé	7	17	25
Personnel tourisme	0	0	0
Sécretaire bureautique	3	20	23
Soudeur	4	0	4
Technicien de génie civil	7	0	7
Technicien de maintenance	4	3	7
Vendeur	4	6	10
Agent d'entretien	6	8	14
Assistant social	1	11	12
Juriste	0	1	1
Employé de bâtiment	11	13	24
chimiste	0	3	3
Couturier	34	24	58
Enseignant	53	41	94
Environnementaliste	1	1	2
Laborantin	3	4	7
Technicien d'agriculture	53	66	119
Technicien télécom	1	3	4
Technicien vétérinaire	1	1	2

Divers	59	67	126
<b>Totaux</b>	<b>1 081</b>	<b>1 126</b>	<b>2 207</b>

**Source :** DR/FNE-OU

**Tableau 8.2: Candidats accueillis et orientés au FNE par sexe et par métier en 2023**

Métiers	Hommes	Femmes	Totaux
Sans métier	354	382	736
Agent administratif et financier	55	125	180
Agent commercial	125	53	178
Agent de sécurité	5	-	5
Agriculteur	6	4	10
Cadre administratif et financier	45	38	83
Cadre commercial et marketing	56	18	74
Chauffeur	37	-	37
Coiffeur / esthéticien	6	45	51
Comptable	13	58	71
Conducteur d'engin et machine	9	-	9
Electrotechnicien / électricien	34	5	39
Employer de maison	8	57	65
Employer de banque	13	28	41
Employer hôtel / restaurant	10	78	88
Hôtesse	6	12	18
Informaticien	24	20	44
Ingénieur	8	4	12
Manœuvre / Manutentionnaire	106	6	112
Mécanicien	7	-	7
Métiers du bois	6	-	6
Métiers Bâtiment et TP	30	7	37
Personnel santé	12	40	52
Personnel tourisme	6	12	18
Sécretaire bureautique	8	24	32
Soudeur	8	-	8
Technicien de génie civil	9	-	9
Technicien de maintenance	12	-	12
Vendeur	9	24	33
Agent d'entretien	6	-	6
Assistant social	6	12	18
Juriste	10	3	13
Employé de bâtiment	6	1	7
chimiste	8	6	14
Couturier	6	1	7
Enseignant	10	26	36
Environnementaliste	2	3	5
Laborantin	-	-	-
Technicien d'agriculture	9	2	11

Technicien télécom	1	6	7
Technicien vétérinaire	4	8	12
Divers	30	9	38
<b>Totaux</b>	<b>1149</b>	<b>1177</b>	<b>2326</b>

**Source :** DR/FNE-OU

**Tableau 8.3 : Candidats accueillis et orientés par sexe et par diplôme**

Diplômes (*)	Hommes	Femmes	Totaux
Sans diplôme	370	280	650
CEP	20	18	38
BEPC / CAP	29	48	77
Probatoire	14	34	48
BAC	123	189	312
BTS / DUT	108	111	218
Licence	77	106	183
Maîtrise	35	21	56
Ingénieur	6	3	9
DEA	31	36	67
DESS	-	-	-
Doctorat	7	7	14
<b>Totaux</b>	<b>820</b>	<b>853</b>	<b>1672</b>

**Source :** DR/FNE-OU

**Tableau 8.4 : Candidats accueillis et orientés par sexe et par catégorie socio professionnelle en 2022**

Catégories	Hommes	Femmes	Totaux
- Top Cadres	6	3	9
- Autres cadres	109	122	231
- Agents de maîtrise	148	219	367
- Agents d'exécution	556	510	1066
<b>Totaux</b>	<b>1 081</b>	<b>1 126</b>	<b>1673</b>

**Source :** DR/FNE-OU

**Tableau 8.5 : Offres et Placements par catégories socioprofessionnelle en 2022**

Catégories	Nbre de Postes offerts	Placements		
		Hommes	Femmes	Totaux
- Top Cadres	4	2	2	4
- Autres cadres	113	53	47	100
- Agents de maîtrise	335	83	242	325
- Agents d'exécution	601	352	238	590
<b>Total</b>	<b>1053</b>	<b>490</b>	<b>529</b>	<b>1019</b>

**Source :** DR/FNE-OU

**Tableau 8.6 : Offres et Placements par secteurs d'activités en 2022**

Secteurs	Nbre de Postes offerts	Placements			Offres non satisfaites
		Hommes	Femmes	Totaux	
Agriculture	1	0	0	0	
Administration	89	36	49	85	4
Aéronautique - Naval	47	27	18	46	2
Agro alimentaire	19	6	11	17	2
Agro-industrie et bois	25	15	10	25	0
Automobile et Motocycle	35	9	25	34	1
Banque - Assurance	28	1	25	62	2
Chimie, pétrochi, caoutchouc, Plasti	231	65	162	224	4
Coiffure / esthétique	28	12	15	27	1
Commerce	172	157	11	168	4
Conseil et Formation	19	10	9	19	0
Construction, travaux publique	36	10	26	36	0
Electricité - électronique	1	1	0	1	0
Hôtellerie et restauration	11	6	1	7	4
Immobilier	8	6	1	7	1
Ind. et arts graphiqpub , spectacle	118	49	67	116	2
Informatique et TIC	52	19	32	51	1
Juridique	11	4	6	10	1
Métallurgie	8	1	6	7	1
Mines et pétrole	18	2	15	17	1
Microfinances	1	1	0	1	0
ONG et Organismes Internationaux	19	6	12	18	1
Santé	1	1	1	1	0
Sécurité	26	16	10	26	0
Service domestiq, entretien, coiffure	4	2	1	10	1
Service assainissement	6	5	1	6	0
Socio-éducatif; science humaine	28	15	12	27	1
Textile et cuir	1	1	0	1	0
Tourisme	4	0	4	4	0
Transport et magasinage	5	1	1	2	3
Verre	0	0	0	0	0
Élevage	15	7	4	11	4
Hygiène et salubrité	0	0	0	0	0
	0	0	0	0	0
	0	0	0	0	0
	0	0	0	0	0
	0	0	0	0	0
	0	0	0	0	0
	0	0	0	0	0
Total	1621	898	502	1400	221

**Source :** DR/FNE-OU



**Tableau 8.7 : Situation cumulée des recouvrements des prêts aux promoteurs au 31 décembre 2022**

Libellé	Individuels	PADER	Totaux
Nbre Promoteurs financés	593	5 018	5 611
Montant total des prêts	278 732 895	384 532 568	663 265 463
Montant échus	296 617 706	375 608 942	664 682 061
Montant recouvrés	178 096 924	200 190 432	375 005 281
Taux de recouvrement	68.81%	53,30%	60,02%

**Source** : DR/FNE-OU**Tableau 8.8 : Répartition des centres de formation professionnelle fonctionnels de la région de l'ouest par département et selon le statut**

N°	DÉPARTEMENT	NOMBRE 2022		NOMBRE 2023	
		PUBLIC	PRIVE	PUBLIC	PRIVE
1	BAMBOUTOS	04	10	04	10
2	HAUT-NKAM	04	07	04	07
3	HAUTS PLATEAUX	06	01	06	01
4	KOUNG-KHI	03	06	03	06
5	MENOUA	04	20	04	20
6	MIFI	01	53	01	53
7	NDÉ	02	08	02	08
8	NOUN	07	17	07	17
<b>TOTAL</b>		<b>31</b>	<b>122</b>	<b>31</b>	<b>122</b>

**Source** : DR-MINEFOP/Ouest**Tableau 8.9 : Répartition des apprenants des cfp de la région de l'ouest par département et selon le l'ordre d'enseignement**

N°	DÉPARTEMENT	EFFECTIFS 2022		EFFECTIFS 2023	
		PUBLIC	PRIVE	PUBLIC	PRIVE
1	BAMBOUTOS	326	136	323	136
2	HAUT-NKAM	132	29	132	29
3	HAUTS PLATEAUX	17	00	17	05
4	KOUNG-KHI	24	116	24	116
5	MENOUA	412	327	412	327

6	MIFI	16	410	20	395
7	NDÉ	29	16	29	16
8	NOUN	353	203	353	203
<b>TOTAL</b>		<b>1309</b>	<b>1237</b>	<b>1310</b>	<b>1227</b>

**Source :** DR-MINEFOP/Ouest

**Tableau 8. 10 : Répartition des formateurs des cfp de la région de l'ouest par département et selon le l'ordre d'enseignement**

N°	DÉPARTEMENT	EFFECTIFS 2022		EFFECTIFS 2023	
		PUBLIC	PRIVE	PUBLIC	PRIVE
1	BAMBOUTOS	40		40	
2	HAUT-NKAM	18		18	
3	HAUTS PLATEAUX	18		18	
4	KOUNG-KHI	15		15	
5	MENOUA	45		45	
6	MIFI	13		13	
7	NDÉ	05		05	
8	NOUN	25		25	
<b>TOTAL</b>		<b>179</b>		<b>179</b>	

**Source :** DR-MINEFOP/Ouest

**Tableau : 8.11 : Statistique des résultats de l'examen national de fin de formation professionnelle des sar-sm, sessions de 2021 et 2022**

N°	DÉPARTEMENT	SESSION DE 2021				SESSION DE 2022			
		Inscrits	Présents	Admis	Taux de réussite	Inscrits	Présents	Admis	Taux de réussite
1	BAMBOUTOS	83	65	65	100%	134	115	115	100%
2	HAUT-NKAM	05	05	01	20%	00	00	//	//
3	HAUTS PLATEAUX	40	39	37	94.87%	55	52	52	100%
4	KOUNG-KHI	07	06	06	100%	04	03	03	100%
5	MENOUA	169	152	131	86.18%	126	113	112	99,11%
6	MIFI	04	04	04	100%	08	08	08	100%
7	NDÉ	10	09	09	100%	06	06	06	100%

8	NOUN	52	51	50	98.03%	40	35	35	100%
TOTAL		370	331	303	91.54%	373	332	331	99.69%

**Source :** DR-MINEFOP/Ouest

**Tableau 8.12 : Statistique des résultats de l'examen national de fin de formation professionnelle, sessions de 2021 et 2022**

N°	DÉPARTEMENT	SESSION DE 2021				SESSION DE 2022			
		Inscrits	Présents	Admis	Taux de réussite	Inscrits	Présents	Admis	Taux de réussite
1	BAMBOUTOS	36	34			40			
2	HAUT-NKAM	04	04			17			
3	HAUTS PLATEAUX	00	00			00			
4	KOUNG-KHI	03	03			12			
5	MENOUA	95	90			155			
6	MIFI	285	270			317			
7	NDÉ	13	12			16			
8	NOUN	35	32			52			
TOTAL		471	445	400	91,53	609			

**Source :** DR-MINEFOP/Ouest

**Tableau 8.13 : Statistique des résultats aux examens supervisés de fin de formation professionnelle (2021 et 2022)**

N°	DÉPARTEMENT	ANNEE 2021				ANNEE DE 2022			
		Inscrits	Présents	Admis	Taux de réussite	Inscrits	Présents	Admis	Taux de réussite
1	BAMBOUTOS	68	65	60	88.24%	48			
2	HAUT-NKAM	00	00	00	00%	06			
3	HAUTS PLATEAUX	00	00	00	00%	00			
4	KOUNG-KHI	106	102	98	92.45%	52			
5	MENOUA	79	77	74	93.67%	86			
6	MIFI	103	99	99	96.11%	51			
7	NDÉ	09	09	08	88.88%	00			
8	NOUN	15	15	15	100%	75			
TOTAL		379	367	354	93.40%	318			

**Source :** DR-MINEFOP/Ouest

**Tableau 8.14 : Statistique des résultats au concours d'entrée dans les sar –SM (2021 et 2022)**

N°	DÉPARTEMENT	SESSION DE 2021				SESSION DE 2022			
		Inscrits	Présents	Admis	Taux de réussite	Inscrits	Présents	Admis	Taux de réussite
1	BAMBOUTOS	165	161	161	100%	76	70	70	100%

2	HAUT-NKAM	31	30	30	100%	06	06	06	100%
3	HAUTS PLATEAUX	00	00	00	00	03	03	03	100%
4	KOUNG-KHI	00	00	00	00	00	00	00	100%
5	MENOUA	59	58	58	100%	00	00	00	100%
6	MIFI	14	14	14	100%	00	00	00	100%
7	NDÉ	02	01	01	100%	00	00	00	100%
8	NOUN	29	19	19	100%	00	00	00	100%
<b>TOTAL</b>		<b>300</b>	<b>283</b>	<b>283</b>	<b>100%</b>	<b>85</b>	<b>79</b>	<b>79</b>	<b>100%</b>

**Source** : DR-MINEFOP/Ouest

**Tableau 8.15 : Nombre de dossiers de demande de bourse de fp reçus, traites et transmis**

N°	ANNEE 2021		ANNEE 2022	
	SPECIALITES	Nombre	SPECIALITES	Nombre
1	DECORATION INTERNE	02	DECORATION INTERNE	01
2	MAINTENANCE SYSTEME RESEAU INFORMATIQUE	01	MAINTENANCE SYSTEME RESEAU INFORMATIQUE	04
3	MACONNERIE	01	PROGRAMMATION	01
4	STYLISME MODELISME	14	AGROPASTORAL	06
5	SECRETARIAT DE DIRECTION	05	STYLISME MODELISME	18
6	COMPTABILITE INFORMATISEE ET GESTION	11	SECRETARIAT DE DIRECTION	03
7	SECRETARIAT MEDICAL	12	COMPTABILITE INFORMATISEE ET GESTION	06
8	IH	02	SECRETARIAT MEDICAL	06
9	SECRETARIAT COMPTABLE	07	SECRETARIAT COMPTABLE	02
10	MECATRONIQUE	01	MECATRONIQUE	03
11	MAINTENANCE INDUSTRIELLE	07	MAINTENANCE INDUSTRIELLE	03
12	MAINTENANCE INFORMATIQUE	03	MAINTENANCE INFORMATIQUE	04
13	HR-CBR	09	HR-CBR	18
14	HR-HEB	02	HR-TOURISME	09
15	METIERS DE BEAUTE	02	METIERS DE BEAUTE	01
16	VENDEUR EN PHARMACIE	05	VENDEUR EN PHARMACIE	09
17	CONDUCTEUR D'ENGINS LOURDS	03	CONDUCTEUR D'ENGINS LOURDS	05
18	COIFFURE PROFESSIONNELLE	01	COIFFURE PROFESSIONNELLE	02
19	ELECTRONIQUE INDUSTRIELLE	05	ELECTRONIQUE INDUSTRIELLE	01

20	FROID ET CLIMATISATION	01	FROID ET CLIMATISATION	01
21	ELECTRICITE INDUSTRIELLE	01	ELECTRICITE INDUSTRIELLE	01
22	ELECTRONIQUE	02	ESCO	07
			MARKETING DIGITAL	03
23	COUTURE	02	SECRETARIAT BUREAUTIQUE BILINNGUE	02
24	BUREAUTIQUE	06	ASSISTANT GEOMETRE	01
25	ESCO	07	GP	08
26	ELEVAGE	07	METIERS DE BOIS	01
27	MRI	1	SOUDURE	02
28	MARKETING AGENT COMMERCIAL	07	MENU-EBENISTERIE	01
29	AUDIT ET CONTROLE DE GESTION	01	COMPTABILITE MATIERE	02
30	SECRETARIAT BUREAUTIQUE BILINNGUE	12	CHAUDRONNERIE	03
31	SECRETARIAT BUREAUTIQUE	07	MASSOTHERAPIE	01
32	ASSISTANT GEOMETRE	04	GESTION ET EVALUATION DES PROJETS	18
33	COMPUTERIZE ACCOUNTANCY AND MANAGEMENT	06	PLOMBERIE TUYAUTERIE	02
34	GEOMETRE TOPOGRAPHE	01	FICALITE D'ENTREPRISE	01
35	MAV	10	DIETETIQUE	01
36	GP	07	MAINTENANCE ELECTRONIQUE	02
37	METIERS DE BOIS	02	SB	06
38	SOUDURE	01	PRODUCTION VEGETALE	01
39	MENU-EBENISTERIE	01	CARRELAGE BATIMENT	01
40	ENERGIE RENOUVELABLE	01	FABRICATION MECANIQUE	02
41	PRODUCTION ANIMALE	01	DM	11
42	TECHNIQUE ET MISE EN ŒUVRE DES MATERIAUX MICRO-BETON	01	SC	01
43	COIFFURE	06	ELECTRICITE BATIMENT	02
44	AIDE COMPTABLE	01	ENERGIE RENOUVELABLE	01
45	COMPTABILITE	02	DEVELOPPEMENT D'APLICATION	04
46	AUXILIAIRE DE VIE	01	PIS	07
	<b>TOTAL</b>	<b>178</b>	<b>TOTAL</b>	<b>195</b>

**Source** : DR-MINEFOP/Ouest

**Tableau 8.16: Effectifs des apprenants par spécialité et département pour l'année 2022/2023**

DEPARTEMENT	Effectifs des apprenants	Effectifs des apprenants	Effectif total des apprenants
-------------	--------------------------	--------------------------	-------------------------------

	de 1 <sup>ère</sup> Année			de 2 <sup>ème</sup> année					
	Garçon	Fille	Total	Garçon	Fille	Total	Garçon	Fille	Total
<b>BAMBOUTOS</b>									
Maçonnerie	41	00	41	42	00	42	83	00	83
Menuiserie	22	00	22	17	00	17	39	00	39
Electricité Bâtiment	12	01	13	05	00	05	17	01	18
Couture	00	47	47	00	26	26	00	73	73
Mécanique Automobile	26	00	26	10	00	10	36	00	36
Plomberie et Installation	02	00	02	01	00	01	03	00	03
Economie Sociale et F.	00	08	08	00	03	03	00	11	11
<b>TOTAL</b>	<b>103</b>	<b>56</b>	<b>159</b>	<b>75</b>	<b>29</b>	<b>104</b>	<b>178</b>	<b>85</b>	<b>263</b>
<b>HAUT NKAM</b>									
Maçonnerie	38	02	40	19	01	20	57	03	60
Menuiserie	25	00	25	08	00	08	33	00	33
Electricité Bâtiment	01	00	01	02	00	02	03	00	03
Couture	00	15	15	00	15	15	00	30	30
Mécanique Automobile	17	00	17	14	00	14	31	00	31
Economie Sociale et F.	00	04	04	00	01	01	00	05	05
<b>TOTAL</b>	<b>81</b>	<b>21</b>	<b>102</b>	<b>43</b>	<b>17</b>	<b>60</b>	<b>124</b>	<b>38</b>	<b>162</b>
<b>HAUTS - PLATEAUX</b>									
Menuiserie	00	00	00	01	01	02	01	01	02
Couture	00	00	00	00	01	01	00	01	01
<b>TOTAL</b>	<b>00</b>	<b>00</b>	<b>00</b>	<b>01</b>	<b>02</b>	<b>03</b>	<b>01</b>	<b>02</b>	<b>03</b>
<b>KOUNG KHI</b>									
Maçonnerie	07	00	07	02	00	02	09	00	09
Couture	00	02	02	00	01	01	00	03	03
<b>TOTAL</b>	<b>07</b>	<b>02</b>	<b>09</b>	<b>02</b>	<b>01</b>	<b>03</b>	<b>02</b>	<b>03</b>	<b>12</b>
<b>MENOUA</b>									
Maçonnerie	53	00	53	55	01	56	108	01	109
Menuiserie	34	00	34	34	00	34	68	00	68
Electricité Bâtiment	09	00	09	13	00	13	22	00	22
Couture	00	38	38	00	45	45	00	83	83
Mécanique Automobile	20	00	20	19	00	19	39	00	39
Plomberie et Installation	10	02	12	11	00	11	21	02	23
Economie Sociale et F.	00	05	05	01	02	03	01	07	08
Secrétariat Bureautique	00	02	02	00	02	02	00	04	04
<b>TOTAL</b>	<b>126</b>	<b>45</b>	<b>171</b>	<b>133</b>	<b>50</b>	<b>183</b>	<b>264</b>	<b>97</b>	<b>356</b>

	Garçon	Fille	Total	Garçon	Fille	Total	Garçon	Fille	Total
--	--------	-------	-------	--------	-------	-------	--------	-------	-------

MIFI									
Maçonnerie	02	00	02	00	00	00	02	00	02
Menuiserie	02	00	02	03	00	03	05	00	05
Electricité Bâtiment	01	01	02	01	01	02	02	02	04
Couture	00	02	02	00	02	02	00	04	04
Mécanique Automobile	03	00	03	02	00	02	05	00	05
Economie Sociale et F.	00	00	00	00	02	02	00	02	02
<b>TOTAL</b>	<b>08</b>	<b>03</b>	<b>11</b>	<b>06</b>	<b>05</b>	<b>11</b>	<b>14</b>	<b>08</b>	<b>22</b>
NDE									
Maçonnerie	02	00	02	03	00	03	05	00	05
Menuiserie	01	00	01	04	00	04	05	00	05
Couture	00	01	01	00	06	06	00	07	07
<b>TOTAL</b>	<b>03</b>	<b>01</b>	<b>04</b>	<b>07</b>	<b>06</b>	<b>13</b>	<b>10</b>	<b>07</b>	<b>17</b>
NOUN									
Maçonnerie	105	00	105	38	00	38	143	00	143
Menuiserie	18	00	18	07	00	07	25	00	25
Electricité Bâtiment	23	00	23	04	00	04	27	00	27
Couture	00	63	63	00	15	15	00	78	78
Mécanique Automobile	04	00	04	00	00	00	04	00	04
Economie Sociale et F.	07	51	58	01	17	18	08	68	76
<b>TOTAL</b>	<b>157</b>	<b>114</b>	<b>271</b>	<b>50</b>	<b>32</b>	<b>82</b>	<b>207</b>	<b>146</b>	<b>353</b>

**Source** : DR-MINEFOP/Ouest

**Tableau 8.17: Effectifs des formateurs par spécialité et département pour l'année de formation 2022/2023**

DEPARTEMENT	SPECIALITES	EFFECTIFS DES FORMATEURS			BESOINS EN FORMATEUR
		Homme	Femme	Total	
BAMBOUTOS	Maçonnerie	07	00	07	00
	Menuiserie	04	00	04	02
	Electricité Bâtiment	03	01	04	02
	Plomberie et Installation S.	01	00	01	02
	Couture	00	06	06	02
	Mécanique Automobile	04	00	04	02
	Economie Sociale et F.	00	03	03	02
	Autres (EG, TQG, EPS...)	02	04	06	06
<b>TOTAL</b>		<b>21</b>	<b>14</b>	<b>35</b>	<b>18</b>
HAUT-NKAM	Maçonnerie	02	00	02	07
	Menuiserie	04	00	04	04
	Electricité Bâtiment	03	00	03	04
	Plomberie et Installation S.	00	00	00	00
	Couture	00	02	02	06
	Mécanique Automobile	04	00	04	00

	Economie Sociale et F.	00	01	01	05
	Autres (EG, TQG, EPS...)	00	03	03	09
<b>TOTAL</b>		<b>13</b>	<b>06</b>	<b>19</b>	<b>35</b>
<b>HAUTS-PLATEAUX</b>	Maçonnerie	01	00	01	04
	Menuiserie	02	00	02	02
	Electricité Bâtiment	02	01	03	01
	Plomberie et Installation S.	02	00	02	00
	Couture	00	02	02	02
	Mécanique Automobile	02	01	03	03
	Economie Sociale et F.	00	00	00	03
	Autres (EG, TQG, EPS...)	03	01	04	06
<b>TOTAL</b>		<b>12</b>	<b>05</b>	<b>17</b>	<b>21</b>
<b>KOUNG-KHI</b>	Maçonnerie	02	00	02	03
	Menuiserie	01	00	01	02
	Electricité Bâtiment	01	00	01	03
	Plomberie et Installation S.	00	00	00	01
	Couture	00	02	00	02
	Mécanique Automobile	02	00	02	02
	Economie Sociale et F.	00	01	01	01
	Autres (EG, TQG, EPS...)	01	03	04	03
<b>TOTAL</b>		<b>07</b>	<b>06</b>	<b>13</b>	<b>17</b>

		<b>Homme</b>	<b>Femme</b>	<b>Total</b>	
<b>MENOUA</b>	Maçonnerie	06	00	06	00
	Menuiserie	07	00	07	00
	Electricité Bâtiment	05	00	05	02
	Plomberie et Installation S.	03	01	04	00
	Couture	00	06	06	01
	Mécanique Automobile	04	00	04	00
	Economie Sociale et F.	00	05	05	00
	Autres (EG, TQG, EPS...)	03	04	07	08
<b>TOTAL</b>		<b>28</b>	<b>16</b>	<b>44</b>	<b>11</b>
<b>MIFI</b>	Maçonnerie	00	00	00	02
	Menuiserie	02	00	02	00
	Electricité Bâtiment	02	00	00	00
	Plomberie et Installation S.	00	00	00	00
	Couture	00	03	03	00
	Mécanique Automobile	01	00	01	01
	Economie Sociale et F.	00	01	01	01
	Autres (EG, TQG, EPS...)	00	03	03	01
<b>TOTAL</b>		<b>05</b>	<b>07</b>	<b>12</b>	<b>05</b>
<b>NDE</b>	Maçonnerie	01	00	01	01
	Menuiserie	00	00	00	01
	Electricité Bâtiment	00	00	00	01
	Plomberie et Installation S.	00	00	00	00
	Couture	00	01	01	01



	Mécanique Automobile	00	00	00	00
	Economie Sociale et F.	00	01	01	00
	Autres (EG, TQG, EPS...)	00	02	02	01
<b>TOTAL</b>		<b>01</b>	<b>04</b>	<b>05</b>	<b>05</b>
<b>NOUN</b>	Maçonnerie	06	00	06	03
	Menuiserie	05	00	05	03
	Electricité Bâtiment	02	00	02	05
	Plomberie et Installation S.	00	00	00	01
	Couture	00	02	02	06
	Mécanique Automobile	00	00	00	01
	Economie Sociale et F.	00	02	02	05
	Autres (EG, TQG, EPS...)	04	02	06	04
<b>TOTAL</b>		<b>17</b>	<b>06</b>	<b>23</b>	<b>28</b>

**Source** : DR-MINEFOP/Ouest

**Tableau 8.18: Effectifs des apprenants par spécialité pour l'année 2022/2023**

SPECIALITE	Effectifs des apprenants			Effectifs des apprenants			Effectif total des apprenants		
	de 1 <sup>ère</sup> Année			de 2 <sup>ème</sup> année					
	Garçon	Fille	Total	Garçon	Fille	Total	Garçon	Fille	Total
Maçonnerie	248	02	250	159	02	161	407	04	<b>375</b>
Menuiserie	102	00	102	74	01	75	176	01	<b>177</b>
Electricité Bâtiment	46	02	48	25	01	26	71	03	<b>74</b>
Couture	00	168	168	00	111	111	00	279	<b>279</b>
Mécanique Automobile	70	00	70	45	00	45	115	00	<b>115</b>
Plomberie et Installation Sanitaire	12	02	14	12	00	12	24	02	<b>26</b>
Economie Sociale et Familiale	07	68	75	02	25	27	09	93	<b>102</b>
Secrétariat Bureautique	00	02	02	00	02	02	00	04	<b>04</b>
<b>TOTAL</b>	<b>485</b>	<b>244</b>	<b>729</b>	<b>317</b>	<b>142</b>	<b>459</b>	<b>802</b>	<b>386</b>	<b>1188</b>

**Source** : DR-MINEFOP/Ouest

**Tableau 8.19: Effectifs des formateurs par spécialité pour l'année de formation 2022/2023**

REGION	SPECIALITES	EFFECTIFS DES FORMATEURS			BESOINS EN FORMATEUR
		G	F	T	
<b>OUEST</b>	Maçonnerie	25	00	25	20
	Menuiserie	25	00	25	14
	Electricité Bâtiment	18	02	20	18
	Plomberie et Installation S.	06	01	07	04
	Couture	00	24	24	20
	Mécanique Automobile	17	01	17	09

	Economie Sociale et F.	00	14	14	17
	Autres (EG, TQG, EPS...)	13	22	35	38
<b>TOTAL</b>		<b>104</b>	<b>64</b>	<b>168</b>	<b>140</b>

**Source** : DR-MINEFOP/Ouest

**Tableau 8.20: Statistiques régionales des résultats par spécialité**

SPÉCIALITÉ	INSCRITS	PRÉSENTS	ABSENTS	ADMIS	REFUSÉS	POURCENTAGE DE RÉUSSITE
Maçonnerie	121	107	14	107	00	100%
Menuiserie	44	39	05	39	00	100%
Mécanique Automobile	52	47	05	46	01	97,87%
Electricité	30	29	01	29	00	100%
Couture	102	87	15	87	00	100%
Economie Sociale et Familiale	15	14	01	14	00	100%
Secrétariat Bureautique	01	01	00	01	00	100%
Plomberie et Installation Sanitaire.	08	08	00	08	00	100%
<b>TOTAL</b>	373	332	41	331	01	99,69%

**Source** : DR-MINEFOP/Ouest

**Tableau 8.21: Statistiques régionales des résultats par département 2022/2023**

SPÉCIALITÉ	INSCRITS	PRÉSENTS	ABSENTS	ADMIS	REFUSÉS	POURCENTAGE DE RÉUSSITE
BAMBOUTOS	134	115	19	115	00	100%
HAUTS-PLATEAUX	00	00	00	//	//	//
HAUT-NKAM	55	52	03	52	00	100%
KOUNG KHI	04	03	01	03	00	100%
MENOUA	126	113	13	112	01	99,11%
MIFI	08	08	00	08	00	100%
NDE	06	06	00	06	00	100%
NOUN	40	35	05	35	00	100%
<b>TOTAL</b>	373	332	41	331	01	99,69%

**Source** : DR-MINEFOP/Ouest

## Chapitre 9: TRAVAIL, PROTECTION SOCIALE ET ASSURANCE

### 9.1 Présentation

La Caisse nationale de prévoyance sociale est l'organe chargée d'assurer, dans le cadre de la politique de protection sociale du gouvernement **camerounais**, le service des prestations aux travailleurs assurés et à leurs ayants droit. Elle a pour objectif la gestion obligatoire du régime de protection sociale des travailleurs du secteur privé et assimilés et des travailleurs indépendants. Dans ce cadre, elle recouvre des cotisations sociales et sert en contrepartie des prestations. La CNPS couvre trois branches de sécurité sociale dont : les Prestations familiales (PF), les Pensions vieillesse, d'invalidité et de décès (PVID) et les Risques professionnels (RP).

### 9.2 Méthodologie

La collecte des données a été faite à la Délégation Régionale du Travail et de la Sécurité Sociale pour ce qui concerne certains indicateurs relatifs à l'action sanitaire et sociale et au Centre de Prévoyance Sociale de Bafoussam pour l'évolution des prestations servies, l'évolution de l'immatriculation de nouveaux travailleurs, l'évolution des produits techniques de la branche des risques professionnels et l'évolution des déclarations des accidents de travail.

### 9.3 Définitions

- Prestation : Droit en espèces ou en nature fournie à un assuré social, son conjoint, ses descendants ou ascendants.
- Allocation: Prestation de sécurité sociale versée soit périodiquement(PF) soit en une seule fois (Vieillesse).
- Pension: Prestation périodique servie au titre de la vieillesse, de l'invalidité et du décès.
- Pensionné: Ensemble des bénéficiaires de pensions au titre de l'assurance vieillesse, invalidité et décès.
- Immatriculation : Opération administrative se traduisant par l'attribution d'un identifiant aux travailleurs ou aux employeurs.
- Travailleur immatriculé : Travailleur affilié au régime et à qui est attribué un identifiant.
- Employeur: Personne physique ou morale utilisant d'une manière permanente, temporaire ou occasionnelle un ou plusieurs travailleurs moyennant une rémunération

### 9.4 Sources de documentation

Les informations de ce chapitre proviennent de l'exploitation des données de la Délégation Régionale du Travail et de la Sécurité Sociale de l'Ouest (DRTSS), et de la Caisse Nationale de Prévoyance Sociale de Bafoussam (CNPS).

### 9.5 Liste des tableaux

<b>TABLEAU 9.1 RECRUTEMENTS, LICENCIEMENTS ET ACCIDENTS DE TRAVAIL ENREGISTRES DANS LES ENTREPRISES EN 2021.....</b>	<b>217</b>
<b>TABLEAU 9.2 : NOUVELLES IMMATRICULATIONS ASSURES OBLIGATOIRE SUIVANT LES MOIS .....</b>	<b>217</b>
<b>TABLEAU 9.3 : EVOLUTION DE L'EFFECTIF D'ASSURES OBLIGATOIRES ACTIFS DE 2009 A 2022 .....</b>	<b>217</b>
<b>TABLEAU 9.4 : EVOLUTION DE L'EFFECTIF D'ASSURES OBLIGATOIRES SUSPENDUS SUIVANT LES MOIS DE 2009 A 2022 .....</b>	<b>218</b>
<b>TABLEAU 9.5 : STATISTIQUES BUREAU TOTAL ANNEE 2023 .....</b>	<b>218</b>
<b>TABLEAU 9.6 : EVOLUTION DES PRESTATIONS SERVIES DE 2016 A 2023 .....</b>	<b>219</b>
<b>TABLEAU 9.7 : EVOLUTION DE L'EFFECTIF DES BENEFICIAIRES DE PRESTATIONS FAMILIALES DE 2014 A 2023 .....</b>	<b>219</b>
<b>TABLEAU 9.8: EVOLUTION DES DECLARATIONS DES ACCIDENTS DE TRAVAIL DE 2014 A 2023 .....</b>	<b>219</b>
<b>TABLEAU 9.9 : EVOLUTION DES RECETTES ET DEPENSES PAR BRANCHE DE 2019 A 2023 .....</b>	<b>220</b>

**Tableau 9.1 Recrutements, licenciements et Accidents de travail enregistrés dans les entreprises en 2021**

Libellés	Nombre de personnes
Nombre de licenciements dans les entreprises	119
Nombre de recrutements dans les entreprises	111
Nombre de plaintes des employés reçues	245
Nombre de cas d'accidents de travail enregistrés	09

**Source :** DR MINTSS/Ouest**Tableau 9.2 : Nouvelles Immatriculations Assurés Obligatoire suivant les mois**

PERIODES	NOUVELLES IMMATRICULATIONS ASSURES OBLIGATOIRES													
	2010	2011	2012	2013	2014	2015	2016	2017	2018	2019	2020	2021	2022	2023
JANVIER	77	78	131	42	142	160	211	113	116	215	100	105	224	235
FEVRIER	77	45	39	152	157	69	157	174	75	127	133	478	242	208
MARS	46	39	175	58	89	111	230	351	142	217	135	442	171	234
AVRIL	57	54	80	150	89	91	169	261	131	103	145	299	147	575
MAI	45	35	62	224	87	124	167	219	136	91	217	119	150	336
JUIN	81	68	78	82	113	118	147	144	145	225	180	164	162	134
JUILLET	62	1	37	152	84	167	217	127	120	176	138	147	192	184
AOUT	86	6	132	101	106	235	280	158	148	122	122	177	189	158
SEPTEMBRE	4	35	40	61	132	281	192	484	221	287	122	189	211	221
OCTOBRE	101	81	59	29	156	362	142	200	133	203	202	242	216	227
NOVEMBRE	70	88	22	69	145	349	160	157	140	158	139	227	220	361
DECEMBRE	66	99	39	65	281	265	108	238	80	140	142	354	142	225
TOTAL	772	629	894	1185	1581	2332	2180	2626	1587	2064	1776	2943	2266	3098

**Source :** CNPS/Bafoussam**Tableau 9.3 : Evolution de l'effectif d'Assurés Obligatoires Actifs de 2009 à 2022**

PERIODES	NOMBRE D'ASSURES OBLIGATOIRES ACTIFS													
	2010	2011	2012	2013	2014	2015	2016	2017	2018	2019	2020	2021	2022	2023
JANVIER	14259	15032	15714	16479	17788	19322	21705	13787	23455	23661	25473	27253	30596	30817
FEVRIER	14336	15077	15753	16631	18025	19391	21862	23961	23530	23647	25606	27731	30599	31025

MARS	14382	15116	15928	16689	18114	19502	22092	24322	23672	23875	25740	28173	30599	31259
AVRIL	14439	15170	16008	16839	18203	19593	22261	24583	23803	23897	25.885	28472	30600	31834
MAI	14484	15205	16070	17063	18290	19717	22428	24802	23939	24012	26102	28591	30592	32170
JUIN	14565	15273	16148	17145	18403	19835	22575	24946	24084	24287	26.282	28755	30598	32304
JUILLET	14627	15274	16185	17297	18487	20002	22792	25073	24204	24362	26.420	28902	30594	32488
AOUT	14713	15280	16317	17398	18593	20237	23072	25231	24352	24472	26542	29079	30600	32646
SEPTEMBRE	14717	15315	16357	17459	18725	20518	23264	25715	24573	24846	26665	29268	30595	32867
OCTOBRE	14818	15396	16416	17488	18881	20880	23406	25915	24706	24903	26867	29510	30595	33094
NOVEMBRE	14888	15484	16438	17557	19026	21229	23566	26072	24846	24998	27.006	29737	30595	33455
DECEMBRE	14954	15583	16477	17646	19162	21494	23674	26310	24927	25057	27148	30091	30582	33680
TOTAL	14954	15583	16477	17646	19162	21494	23674	26310	24927	25057	27148	30091	367145	387639

**Source :** CNPS/Bafoussam

**Tableau 9.4 : Evolution de l'effectif d'Assurés Obligatoires suspendus suivant les mois de 2009 à 2022**

PERIODES	NOMBRE D'ASSURES OBLIGATOIRES SUSPENDUS														
	2010	2011	2012	2013	2014	2015	2016	2017	2018	2019	2020	2021	2022	2023	
JANVIER	14	15	10	7	28	18	44	23	13	9	14	13	144	131	
FEVRIER	8	2	1	20	31	13	19	17	8	10	14	113	178	154	
MARS	3	2	16	6	39	26	29	4	8	14	9	78	166	175	
AVRIL	11	12	15	11	12	9	19	13	15	9	21	20	144	150	
MAI	9	6	3	30	16	16	9	7	8	18	16	15	172	254	
JUIN	17	18	9	22	16	23	19	17	9	22	27	20	237	168	
JUILLET	7	0	11	21	20	13	5	9	4	18	50	8	142	108	
AOUT	12	1	15	10	15	21	19	3	9	2	3	14	161	177	
SEPTEMBRE	1	2	4	6	12	107	26	13	7	14	7	9	152	127	
OCTOBRE	8	15	10	19	8	48	26	11	6	6	39	16	170	109	
NOVEMBRE	12	10	6	7	9	30	20	4	7	6	21	32	186	120	
DECEMBRE	3	16	6	8	18	35	15	4	5	10	17	34	112	107	
TOTAL	105	99	106	167	224	359	250	125	99	120	238	372	1964	1780	

**Source :** CNPS/Bafoussam

**Tableau 9.5 : Statistiques bureau total année 2023**

	RECUS	TRANSMIS	REJETES	EN COURS	LIQUIDES	
					DANS LE DELAI	HORS DELAI

PF	1372	1367	2	5	1157	210
PVID	371	314	0	57	275	39
RP	88	56	0	32	56	0
TOTAL	2417	2471	00	00	2397	20

**Source :** CNPS/Bafoussam

**Tableau 9.6 : Evolution des prestations servies de 2016 à 2023**

ANNEES	PF	RP	PVID	TOTAL
2016	2500	12	355	2867
2017	1406	30	354	1790
2018	1000	31	411	1442
2019	1409	139	448	1996
2020	1379	23	401	1832
2021	1106	4	278	1388
2022	1372	88	371	1831
2023	1964	96	357	2417

**Source :** CNPS/Bafoussam

**Tableau 9.7 : Evolution de l'effectif des bénéficiaires de prestations familiales de 2014 à 2023**

ANNEE	NOMBRE DE BENEFICIAIRE EN PF
2014	3126
2015	3687
2016	3904
2017	4184
2018	4693
2019	4933
2020	5811
2021	6091
2022	5259
2023	5484

**Source :** CNPS/Ouest

**Tableau 9.8: Evolution des déclarations des accidents de travail de 2014 A 2023**

ANNEE	Dossiers d'accidents de travail reçus
2014	13
2015	20
2016	17

ANNEE	Dossiers d'accidents de travail reçus
2017	22
2018	17
2019	11
2020	17
2021	4
2022	38
2023	15

**Source :** CNPS/Bafoussam

**Tableau 9.9 : Evolution des recettes et dépenses par branche de 2019 à 2023**

ANNEE	BRANCHES	RECETTES	DEPENSES
2019	PF	952 161 746	727 150 684
	RP	319 634 263	63 942 594
	PVID	1 279 553 902	3 325 733 860
2020	PF	8858204195	75039144
	RP	2934455578	74122840
	PVID	1.243906195	3.341.673.234
2021	PF	888 905 178	/
	RP	338 436 118	/
	PVID	1 324 711 056	/
2022	PF	<b>876 584 634</b>	<b>560 524 856</b>
	RP	<b>334 429 587</b>	<b>83 963 034</b>
	PVID	<b>1 152 321 231</b>	<b>4 201 866 031</b>
2023	PF	<b>1 215 197 919</b>	<b>791 584 420</b>
	RP	<b>461 955 157</b>	<b>59 637 108</b>
	PVID	<b>1 716 620 051</b>	<b>4 457 741 284</b>

**Source:** CNPS/Bafoussam



## Chapitre 10: JUSTICE

### 10.1 Présentation

Selon la Loi N° 2006/015 portant organisation judiciaire, sur le plan de la compétence territoriale, il est créé au sein de chaque Région, une Cour d'Appel ; au niveau de chaque Département un Tribunal de Grande Instance (TGI). En principe, au niveau de l'Arrondissement, on a un Tribunal de première Instance (TPI) bien que tous les Arrondissements n'obéissent pas à cette logique. Toutefois, suivant les nécessités de service, un TGI peut couvrir plusieurs Départements et un TPI peut couvrir plusieurs Arrondissements tel est le cas du TGI de la Mifi qui couvre deux Départements à savoir la MIFI et les Hauts Plateaux et le TPI de Bafoussam qui couvre tous le ressort des TGI de la MIFI et des Hauts plateaux.

Le Ressort de la Cour d'Appel comprend les juridictions de l'ordre administratif et de l'ordre judiciaire suivantes: la Cour d'Appel (CA), le Tribunal Administratif (TA), le Tribunal de Grande Instance (TGI) de la Mifi, le TPI de Bafoussam, le TGI et le TPI de Bafang (Haut Nkam), le TGI et le TPI de Bangangté (Ndé), le TGI et le TPI de Mbouda (Bamboutos), le TGI et le TPI de Dschang (Menoua), le TGI et le TPI de Foumban (Noun), le TPI de Fombot, le Tribunal Militaire (juridiction d'exception).

Il faut par ailleurs noter que la Cour d'Appel est une juridiction de second degré. Les autres juridictions d'instances et le Tribunal administratif relèvent du droit commun alors que seul le Tribunal Militaire de Bafoussam est une juridiction d'exception.

En 2023, la Région de l'Ouest compte 01 prison centrale (Département de la Mifi), 07 prisons principales (Départements des Bamboutos, du Haut-Nkam, des Hauts-Plateaux, du Koung-Khi, de la Ménoua, du Ndé et du Noun) et 02 prisons de production (Départements du Ndé et du Noun).

### 10.2 Définitions

**Appelant :** Détenu condamné par les tribunaux et qui n'est satisfait de la décision de justice et décide d'interjeter appel.

**Condamné :** Détenu dont la peine a été prononcée sans que celle-ci ne soit sujette à aucun recours.

**Prévenu :** Détenu en attente de jugement.

**Prison centrale :** Prison située dans les chefs-lieux de Région. Elle est beaucoup plus utilisée comme prison de sélection et d'orientation.

**Prison secondaire :** Prison située dans les chefs-lieux d'Arrondissement. Mais quelques-unes selon le volume des activités se retrouvent dans les chefs-lieux de Département.

**Prison de production :** Prison située dans les zones d'activités productrices (agriculture, élevage, pêche).

### 10.3 Sources de documentation

Les principales sources de documentation de ce chapitre sont les données collectées auprès de la Cour d'Appel de l'Ouest et les fiche des Représentations Régionales des bâtonniers des Huissiers, des Notaires ainsi que les rapports d'activités de la Délégation Régionale de l'Administration Pénitentiaire de l'Ouest.

#### **10.4 Liste des tableaux**

<b>TABLEAU 10.1: EFFECTIFS DES NOTAIRES PAR DEPARTEMENT SELON LE TYPE ET LE SEXE DE 2018 A 2024 .....</b>	<b>223</b>
<b>TABLEAU 10.2 : EFFECTIFS D'ETUDES DE NOTAIRES CREEES, POURVUES ET NON POURVUES PAR DEPARTEMENT DE 2018 A 2023 .....</b>	<b>224</b>
<b>TABLEAU 10.3 : EFFECTIFS DES HUISSIERS PAR DEPARTEMENT SELON LE TYPE ET LE SEXE DE 2017 A 2023 .....</b>	<b>225</b>
<b>TABLEAU 10.4 : EFFECTIFS DES CHARGES D'HUISSIERS CREEES, POURVUES ET NON POURVUES PAR DEPARTEMENT DE 2018 A 2023 .....</b>	<b>226</b>
<b>TABLEAU 10.5: EFFECTIFS DES AVOCATS PAR DEPARTEMENT SELON LE TYPE ET LE SEXE DE 2012 A 2021 .....</b>	<b>227</b>
<b>TABLEAU 10.6 : REPARTITION DES GREFFIERS PAR DEPARTEMENT SELON LE TYPE ET LE SEXE EN 2017 ET 2023 AU PARQUET DE LA COUR D'APPEL DE L'OUEST .....</b>	<b>229</b>
<b>TABLEAU 10.7: REPARTITION DES GREFFIERS PAR DEPARTEMENT SELON LE TYPE ET LE SEXE DE 2017 A 2023 AU SIEGE DE LA COUR D'APPEL DE L'OUEST .....</b>	<b>230</b>
<b>TABLEAU 10.8: REPARTITION DES MAGISTRATS PAR DEPARTEMENT SELON LE TYPE ET LE SEXE DE 2017 A 2023 AU PARQUET DE LA COUR D'APPEL DE L'OUEST .....</b>	<b>232</b>
<b>TABLEAU 10.9: REPARTITION DES MAGISTRATS PAR DEPARTEMENT SELON LE TYPE ET LE SEXE DE 2017 A 2023 AU SIEGE DE LA COUR D'APPEL DE L'OUEST .....</b>	<b>233</b>
<b>TABLEAU 10.10 : NOMBRE DE PRISONS DE LA REGION DE L'OUEST PAR DEPARTEMENT ET PAR TYPE ANNEE 2023 ....</b>	<b>235</b>
<b>TABLEAU 10.11 : CAPACITE D'ACCUEIL DES PRISONS DE LA REGION ET EFFECTIF DES DETENUS PAR PRISONS AU 31 DECEMBRE 2022 .....</b>	<b>235</b>
<b>TABLEAU 10. 12 : CAPACITE D'ACCUEIL DANS LES PRISONS DE LA REGION DE L'OUEST EN 2023 .....</b>	<b>235</b>
<b>TABLEAU 10.13: REPARTITION DU PERSONNEL DE L'ADMINISTRATION PENITENTIAIRE GRADE SELON LE SEXE ET LE TYPE EN 2022 .....</b>	<b>236</b>
<b>TABLEAU 10.14 : REPARTITION DU PERSONNEL DE L'ADMINISTRATION PENITENTIAIRE GRADE SELON LE SEXE ET LE TYPE EN 2023 .....</b>	<b>240</b>

**Tableau 10.1: Effectifs des Notaires par Département selon le type et le Sexe de 2018 à 2024**

Département	Type	2018		2019		2020		2021		2022		2023	
		Masculin	Féminin	Masculin	Féminin	Masculin	Féminin	Masculin	Féminin	Masculin	Féminin	Masculin	Féminin
MIFI	Notaire Stagiaire	5	5	5	5	5	3	0	0	-	-	3	2
	Notaire en exercice	1	1	1	1	0	1	0	1	-	-	0	1
BAMBOUTOS	Notaire Stagiaire	0	0	0	0	2	0	2	0	-	-	0	0
	Notaire en exercice	0	0	0	0	0	0	0	0	-	-	0	0
HAUT-NKAM	Notaire Stagiaire	2	0	2	0	1	0	1	0	-	-	1	1
	Notaire en exercice	0	1	0	1	0	1	0	1	-	-	0	1
HAUTS-PLATEAUX	Notaire Stagiaire	0	0	0	0	0	2	0	0	-	-	0	1
	Notaire en exercice	0	0	0	0	1	0	1	0	-	-	1	0
KOUNG-KHI	Notaire Stagiaire	0	0	0	0	2	1	3	0	-	-	2	1
	Notaire en exercice	0	0	0	0	1	0	0	1	-	-	1	0
MENOUA	Notaire Stagiaire	0	2	0	2	1	3	0	0	-	-	1	1
	Notaire en exercice	0	1	0	1	0	0	0	0	-	-	0	0
NDE	Notaire Stagiaire	3	0	3	0	2	1	2	1	-	-	2	1
	Notaire en exercice	0	1	0	1	0	1	0	1	-	-	0	1
NOUN	Notaire Stagiaire	5	2	5	2	4	2	7	2	-	-	6	4

	Notaire en exercice	1	0	1	0	2	0	2	0	-	-	2	0
Total		17	13	17	13	21	15	18	7	-	-	19	14

**Source:** Chambre Régionale des Notaire/ Ouest

**Tableau 10.2 : Effectifs d'Etudes de Notaires créées, pourvues et non pourvues par Département de 2018 à 2023**

Département	2018			2019			2020			2021			2022			2023		
	Nombre d'Etude de Notaires pourvues	Nombre d'Etude de Notaires créés	Nombre d'Etude de Notaires non pourvues	Nombre d'Etude de Notaires pourvues	Nombre d'Etude de Notaires créés	Nombre d'Etude de Notaires non pourvues	Nombre d'Etude de Notaires pourvues	Nombre d'Etude de Notaires créés	Nombre d'Etude de Notaires non pourvues	Nombre d'Etude de Notaires pourvues	Nombre d'Etude de Notaires créés	Nombre d'Etude de Notaires non pourvues	Nombre d'Etude de Notaires pourvues	Nombre d'Etude de Notaires créés	Nombre d'Etude de Notaires non pourvues	Nombre d'Etude de Notaires pourvues	Nombre d'Etude de Notaires créés	Nombre d'Etude de Notaires non pourvues
Mifi	4	2	2	4	2	2	0	1	3	4	1	3	-	-	-	-	-	-
Bamboutos	1	0	1	1	0	1	0	0	1	1	0	1	-	-	-	-	-	-
Haut-Nkam	1	1	0	1	1	0	0	1	0	1	1	0	-	-	-	-	-	-
Hauts-Plateaux	0	0	0	0	0	0	1	1	0	1	1	0	-	-	-	-	-	-
Koung-Khi	0	0	0	0	0	0	1	1	0	1	1	0	-	-	-	-	-	-
Menoua	1	1	0	1	1	0	0	0	1	2	0	2	-	-	-	-	-	-
Nde	1	1	0	1	1	0	0	1	0	1	1	0	-	-	-	-	-	-
Noun	2	1	1	2	1	1	0	2	0	2	2	0	-	-	-	-	-	-
Total	10	6	4	10	6	4	0	7	5	13	7	6	-	-	-	-	-	-

**Source:** Chambre Régionale des Notaire/ Ouest

**Tableau 10.3 : Effectifs des Huissiers par Département selon le type et le Sexe de 2017 à 2023**

Département	Type	2017		2018		2019		2020		2021		2022		2023	
		Masculin	Féminin	Masculin	Féminin	Masculin	Féminin	Masculin	Féminin	Masculin	Féminin	Masculin	Féminin	Masculin	Féminin
	Huissiers Stagiaires	18	4	18	4	18	4	18	4	16	3	-	-	-	-
MIFI	Huissiers ayant la Charge	10	4	10	4	10	4	10	4	8	3	-	-	-	-
	Huissiers Stagiaires	5	0	5	0	5	0	5	0	5	0	-	-	-	-
BAMBOUT OS	Huissiers ayant la Charge	7	1	7	1	7	1	7	1	5	0	-	-	-	-
	Huissiers Stagiaires	1	0	1	0	1	0	1	0	0	0	-	-	-	-
HAUT-NKAM	Huissiers ayant la Charge	10	1	9	1	9	1	9	1	8	1	-	-	-	-
	Huissiers Stagiaires	0	0	0	0	0	0	0	0	0	0	-	-	-	-
HAUTS-PLATEAUX	Huissiers ayant la Charge	3	1	3	1	3	1	3	1	2	1	-	-	-	-
	Huissiers Stagiaires	1	0	0	0	0	0	0	0	0	0	-	-	-	-

Département	Type	2017		2018		2019		2020		2021		2022		2023	
		Masculin	Féminin	Masculin	Féminin	Masculin	Féminin	Masculin	Féminin	Masculin	Féminin	Masculin	Féminin	Masculin	Féminin
KOUNG-KHI	Huissiers ayant la Charge	1	2	1	2	1	2	1	2	1	1	-	-	-	-
	Huissiers Stagiaires	0	0	0	0	0	0	0	0	0	0	-	-	-	-
MENOUA	Huissiers ayant la Charge	7	4	6	4	6	4	6	4	5	2	-	-	-	-
	Huissiers Stagiaires	0	0	4	2	4	2	4	2	4	1	-	-	-	-
NDE	Huissiers ayant la Charge	5	2	4	2	4	2	4	2	3	1	-	-	-	-
	Huissiers Stagiaires	8	2	8	2	8	2	8	2	5	2	-	-	-	-
NOUN	Huissiers ayant la Charge	14	2	14	2	14	2	14	2	11	1	-	-	-	-
TOTAL		90	23	90	25	90	25	90	25	39	10	-	-	-	-

**Source:** Chambre Régionale des Huissiers/ Ouest

**Tableau 10.4 : Effectifs des Charges d'Huissiers créées, pourvues et non pourvues par Département de 2018 à 2023**

Départeme	2018	2019	2020	2021	2022	2023
-----------	------	------	------	------	------	------

nt	charges d'huissiers crées	charges d'huissiers pourvues	Charges d'huissiers non pourvues	charges d'huissiers crées	charges d'huissiers pourvues	Charges d'huissiers non pourvues	charges d'huissiers crées	charges d'huissiers pourvues	Charges d'huissiers non pourvues	charges d'huissiers crées	charges d'huissiers pourvues	Charges d'huissiers non pourvues	charges d'huissiers crées	charges d'huissiers pourvues	Charges d'huissiers non pourvues	charges d'huissiers crées	charges d'huissiers pourvues	Charges d'huissiers non pourvues
MIFI	14	14	0	14	14	0	14	14	0	14	14	0	-	-	-	-	-	-
BAMBOUTOS	8	8	0	8	8	0	8	8	0	8	8	0	-	-	-	-	-	-
HAUT-NKAM	11	11	0	11	11	0	11	11	0	11	11	0	-	-	-	-	-	-
HAUTS-PLATEAUX	4	4	0	4	4	0	4	4	0	4	4	0	-	-	-	-	-	-
KOUNG-KHI	3	3	0	3	3	0	3	3	0	3	3	0	-	-	-	-	-	-
MENOUA	11	11	0	11	11	0	11	11	0	11	11	0	-	-	-	-	-	-
NDE	7	7	0	7	7	0	7	7	0	7	7	0	-	-	-	-	-	-
NOUN	17	16	1	16	17	1	16	17	1	16	17	1	-	-	-	-	-	-
TOTAL	75	74	1	74	75	1	74	75	1	74	74		-	-	-	-	-	-

**Source:** Chambre Régionale des Huissiers/ Ouest

**Tableau 10.5: Effectifs des Avocats par Département selon le type et le Sexe de 2012 à 2021**

Département	Type	2012		2013		2014		2015		2017		2018		2019		2020		2021		2022		2023	
		Masculin	Féminin	Masculin	Féminin	Masculin	Féminin	Masculin	Féminin	Masculin	Féminin	Masculin	Féminin	Masculin	Féminin	Masculin	Féminin	Masculin	Féminin	Masculin	Féminin	Masculin	Féminin
Mifi	Avocats	30	12	30	12	29	12	29	12	32	0	32	14	29	13	47	19	51	18	51	18	-	-

Département	Type	2012		2013		2014		2015		2017		2018		2019		2020		2021		2022		2023	
		Masculin	Féminin	Masculin	Féminin	Masculin	Féminin	Masculin	Féminin	Masculin	Féminin	Masculin	Féminin	Masculin	Féminin	Masculin	Féminin	Masculin	Féminin	Masculin	Féminin	Masculin	Féminin
	Avocats stagiaires	0	0	0	0	0	0	28	10	0	0	0	0	17	7	0	1	0	1	0	1	-	-
Bamboutos	Avocats	0	0	0	0	0	0	0	0	0	0	1	0	1	0	2	0	2	0	2	0	-	-
	Avocats stagiaires	0	0	0	0	0	0	0	0	0	0	0	0	0	0	0	0	0	0	0	0	-	-
Haut-Nkam	Avocats	0	0	0	0	0	0	0	0	1	0	1	0	1	0	1	0	1	0	1	0	-	-
	Avocats stagiaires	0	0	0	0	0	0	0	0	0	0	0	0	0	0	0	0	0	0	0	0	-	-
	Avocats	0	1	0	1	0	1	0	1	0	1	0	1	0	1	0	1	1	0	1	0	-	-
Hauts-Plateaux	Avocats stagiaires	0	0	0	0	0	0	0	0	0	0	0	0	0	0	0	0	0	0	0	0	-	-
Koung-Khi	Avocats	1	2	0	2	0	2	0	2	0	2	0	2	0	2	1	3	1	3	1	3	-	-
	Avocats stagiaires	0	0	0	0	0	0	1	1	0	0	0	0	1	1	0	0	0	0	0	0	-	-
Menoua	Avocats	1	1	1	0	1	0	1	0	1	2	2	2	1	1	3	5	3	5	3	5	-	-
	Avocats stagiaires	0	0	0	0	0	0	1	3	0	0	0	0	2	1	0	0	0	0	0	0	-	-
Nde	Avocats	0	0	0	0	0	0	0	0	1	0	1	0	1	0	1	0	1	0	1	0	-	-



Département	Type	2012		2013		2014		2015		2017		2018		2019		2020		2021		2022		2023	
		Masculin	Féminin	Masculin	Féminin	Masculin	Féminin	Masculin	Féminin	Masculin	Féminin	Masculin	Féminin	Masculin	Féminin	Masculin	Féminin	Masculin	Féminin	Masculin	Féminin	Masculin	Féminin
	Avocats stagiaires	0	0	0	0	0	0	0	0	0	0	0	0	0	0	0	0	0	0	0	0	-	-
Noun	Avocats	1	1	1	1	1	1	1	1	0	1	0	1	0	1	3	1	3	1	3	1	-	-
	Avocats stagiaires	0	0	0	0	0	0	1	1	0	0	0	0	1	0	0	0	0	0	0	0	-	-
TOTAL		33	17	32	16	31	16	62	31	35	6	37	20	54	27	58	30	63	28	63	28	-	-

Source : Représentant régional des Avocats/Ouest

Tableau 10.6 : Répartition des Greffiers par Département selon le type et le Sexe en 2017 et 2023 au parquet de la Cour d'Appel de l'Ouest

DEPARTEMENT	Type	2017		2018		2019		2020		2021		2022		2023	
		Masculin	Féminin	Masculin	Féminin	Masculin	Féminin	Masculin	Féminin	Masculin	Féminin	Masculin	Féminin	Masculin	Féminin
Parquet Général	Greffiers stagiaires	1	1	1	2	2	2	-	-	3	2	-	-	2	3
	Greffiers en fonction	8	16	8	16	14	12	-	-	13	20	-	-	15	17
BAMBOUTOS	Greffiers stagiaires	0	0	0	0			-	-	0	0	-	-		
	Greffiers en fonction	11	2	11	3	5	8	-	-	7	7	-	-		
HAUT-NKAM	Greffiers stagiaires	0	0	0	0			-	-	0	0	-	-	1	2
	Greffiers en fonction	6	4	6	4	7	7	-	-	7	5	-	-	22	20

DEPARTEMENT	Type	2017		2018		2019		2020		2021		2022		2023	
		Masculin	Féminin	Masculin	Féminin	Masculin	Féminin	Masculin	Féminin	Masculin	Féminin	Masculin	Féminin	Masculin	Féminin
MIFI	Greffiers stagiaires	1	1	1	2			-	-	0	0	-	-	0	0
	Greffiers en fonction	7	14	6	14	11	16	-	-	19	22	-	-	12	17
KOUNG-KHI	Greffiers stagiaires	0	0	0	0			-	-	0	0	-	-	0	0
	Greffiers en fonction	8	3	8	3	12	11	-	-	12	5	-	-	6	11
MENOUA	Greffiers stagiaires	0	0	0	0			-	-	2	0	-	-	0	2
	Greffiers en fonction	12	12	11	10	11	10	-	-	31	36	-	-	30	37
NDE	Greffiers stagiaires	0	0	0	0			-	-	0	0	-	-	-	-
	Greffiers en fonction	7	7	6	7	10	13	-	-	11	10	-	-	-	-
NOUN	Greffiers stagiaires	0	0	0	0			-	-	0	0	-	-	-	-
	Greffiers en fonction	7	3	7	3	10	12	-	-	20	20	-	-	-	-
Total		68	63	65	64	82	91	-	-	125	127	-	-	-	-

Source : Cour d'Appel/ Ouest

**Tableau 10.7: Répartition des Greffiers par Département selon le type et le Sexe de 2017 à 2023 au siège de la Cour d'Appel de l'Ouest**

DEPARTEMENT	Type	2017		2018		2019		2020		2021		2022		2023	
		Masculin	Féminin	Masculin	Féminin	Masculin	Féminin	Masculin	Féminin	Masculin	Féminin	Masculin	Féminin	Masculin	Féminin
COUR D'APPEL DE L'OUEST	Greffiers stagiaires	1	1	1	2	2	1	-	-	0	0	-	-	-	-
	Greffiers en fonction	8	16	8	16	8	17	-	-	13	19	-	-	-	-

DEPARTEMENT	Type	2017		2018		2019		2020		2021		2022		2023	
		Masculin	Féminin	Masculin	Féminin	Masculin	Féminin	Masculin	Féminin	Masculin	Féminin	Masculin	Féminin	Masculin	Féminin
BAMBOUTOS	Greffiers stagiaires	0	0	0	0	0	0	-	-	0	0	-	-	-	-
	Greffiers en fonction	11	2	11	3	13	2	-	-	12	2	-	-	-	-
HAUT-NKAM	Greffiers stagiaires	0	0	0	0	0	0	-	-	0	0	-	-	-	-
	Greffiers en fonction	6	4	6	4	8	5	-	-	9	6	-	-	-	-
MIFI	Greffiers stagiaires	1	1	1	2	2	1	-	-	3	7	-	-	-	-
	Greffiers en fonction	7	14	6	14	4	12	-	-	29	36	-	-	-	-
KOUNG-KHI	Greffiers stagiaires	0	0	0	0	0	0	-	-	0	0	-	-	-	-
	Greffiers en fonction	8	3	8	3	8	2	-	-	7	3	-	-	-	-
MENOUA	Greffiers stagiaires	0	0	0	0	0	0	-	-	0	0	-	-	-	-
	Greffiers en fonction	12	12	11	10	17	9	-	-	18	12	-	-	-	-
NDE	Greffiers stagiaires	0	0	0	0	0	0	-	-	0	0	-	-	-	-
	Greffiers en fonction	7	7	6	7	7	7	-	-	8	5	-	-	-	-
NOUN	Greffiers stagiaires	0	0	0	0	0	0	-	-	4	6	-	-	-	-
	Greffiers en fonction	7	3	7	3	11	9	-	-	14	12	-	-	-	-
Total		68	63	65	64	80	65	-	-	117	108	-	-	-	-

Source : Cour d'Appel/ Ouest

**Tableau 10.8: Répartition des Magistrats par Département selon le type et le Sexe de 2017 à 2023 au parquet de la Cour d'Appel de l'Ouest**

DEPARTEMENT	Type	2017		2018		2019		2020		2021		2022		2023	
		Masculin	Féminin	Masculin	Féminin	Masculin	Féminin	Masculin	Féminin	Masculin	Féminin	Masculin	Féminin	Masculin	Féminin
Parquet Général	Magistrats stagiaires	2	3	1	2			-	-	0	0	-	-	2	0
	Magistrats en fonction	9	1	10	0	22	3	-	-	22	3	-	-	21	4
BAMBOUTOS	Magistrats stagiaires	0	0	0	0			-	-	1	0	-	-	-	-
	Magistrats en fonction	3	1	4	0	4	3	-	-	6	4	-	-	-	-
HAUT-NKAM	Magistrats stagiaires	0	0	0	0			-	-	0	0	-	-	-	-
	Magistrats en fonction	3	2	2	3	5	4	-	-	6	3	-	-	10	6
MIFI	Magistrats stagiaires	2	3	1	2			-	-	0	0	-	-	0	0
	Magistrats en fonction	4	1	5	0	7	6	-	-	10	7	-	-	7	6
KOUNG-KHI	Magistrats stagiaires	0	0	0	0			-	-	0	0	-	-	0	0
	Magistrats en fonction	3	1	3	1	7	2	-	-	5	4	-	-	5	4
MENOUA	Magistrats stagiaires	0	0	0	0			-	-	2	0	-	-	0	0
	Magistrats en fonction	4	0	5	0	7	2	-	-	14	4	-	-	12	4
NDE	Magistrats stagiaires	0	0	0	0			-	-	0	0	-	-	0	0
	Magistrats en fonction	3	1	3	1	10	2	-	-	10	5	-	-	-	-
NOUN	Magistrats stagiaires	0	0	0	0			-	-	0	0	-	-	-	-
	Magistrats en fonction	3	1	3	1	13	4	-	-	18	4	-	-	-	-

DEPARTEMENT	Type	2017		2018		2019		2020		2021		2022		2023	
		Masculin	Féminin	Masculin	Féminin	Masculin	Féminin	Masculin	Féminin	Masculin	Féminin	Masculin	Féminin	Masculin	Féminin
Total		36	14	37	10	75	26	-	-	94	34	-	-	-	-

Source : Cour d'Appel/ Ouest

**Tableau 10.9: Répartition des Magistrats par Département selon le type et le Sexe de 2017 à 2023 au siège de la Cour d'Appel de l'Ouest**

DEPARTEMENT	Type	2017		2018		2019		2020		2021		2022		2023	
		Masculin n	Féminin n	Masculin n	Féminin n	Masculin n	Féminin n	Masculin n	Féminin n	Masculin n	Féminin n	Masculin n	Féminin n	Masculin n	Féminin n
COUR D'APPEL DE L'OUEST	Magistrats stagiaires	2	3	1	2	1	1	-	-	0	0	-	-	-	-
	Magistrats en fonction	9	1	10	0	10	0	-	-	5	3	-	-	-	-
BAMBOUTOS	Magistrats stagiaires	0	0	0	0	0	0	-	-	0	0	-	-	-	-
	Magistrats en fonction	3	1	4	0	5	0	-	-	3	2	-	-	-	-
HAUT-NKAM	Magistrats stagiaires	0	0	0	0	0	0	-	-	0	0	-	-	-	-
	Magistrats en fonction	3	2	2	3	2	3	-	-	4	2	-	-	-	-
MIFI	Magistrats stagiaires	2	3	1	2	1	1	-	-	5	4	-	-	-	-
	Magistrats en fonction	4	1	5	0	8	2	-	-	14	1	-	-	-	-
KOUNG-KHI	Magistrats stagiaires	0	0	0	0	0	0	-	-	0	0	-	-	-	-

DEPARTEMENT	Type	2017		2018		2019		2020		2021		2022		2023	
		Masculin	Féminin	Masculin	Féminin	Masculin	Féminin	Masculin	Féminin	Masculin	Féminin	Masculin	Féminin	Masculin	Féminin
	Magistrats en fonction	3	1	3	1	3	1	-	-	2	2	-	-	-	-
MENOUE	Magistrats stagiaires	0	0	0	0	0	0	-	-	0	0	-	-	-	-
	Magistrats en fonction	4	0	5	0	5	0	-	-	5	0	-	-	-	-
NDE	Magistrats stagiaires	0	0	0	0	0	0	-	-	0	0	-	-	-	-
	Magistrats en fonction	3	1	3	1	3	1	-	-	3	1	-	-	-	-
NOUN	Magistrats stagiaires	0	0	0	0	0	0	-	-	8	0	-	-	-	-
	Magistrats en fonction	3	1	3	1	6	1	-	-	0	1	-	-	-	-
Total		36	14	37	10	44	10	-	-	49	16	-	-	-	-

**Source :** Cour d'Appel/ Ouest

**Tableau 10.10 : Nombre de prisons de la région de l'Ouest par département et par type Année 2023**

Circonscription administrative	2023		
	Prison Centrale	Prison Principale	Prison de Production
Département du MIFI			
P C BAFOUSSAM	1		
Département de BAMBOUTOS			
PP MBOUDA		1	
Département du HAUT-NKAM			
PP BAFANG		1	
Département des HAUTS-PLATEAUX			
PP BAHAM		1	
Département du KOUNG-KHI			
Département de la MENOUA			
PP DSCHANG		1	
Département DU NDE			
PP BANGANGTE		1	
PS BAZOU			1
Département du NOUN		1	
PP FOUMBAN		1	
PP MANTOUM			1
PS FOUMBOT			1

**Source :** DRAP/Ouest**Tableau 10.11 : Capacité d'Accueil des Prisons de la Région et Effectif des détenus par Prisons au 31 Décembre 2022**

N°	PRISONS	CAPACITE ACCUEIL	EFFECTIFS DETENUS
1	PC BAFOUSSAM	600	1142
2	PP BAFANG	150	219
3	PP DSCHANG	200	336
4	PP BANGANGTE	200	158
5	PP FOUMBAN	250	435
6	PP MBOUDA	200	359
7	PP MANTOUM	500	127
8	PP BAHAM	300	149
9	PS FOUMBOT	250	135
10	PS BAZOU	150	26
Total		2800	3086

**Source :** DRAP/Ouest**Tableau 10. 12 : Capacité d'accueil dans les prisons de la Région de l'Ouest en 2023**

N°	PRISONS	CAPACITE ACCUEIL
01	PC BAFOUSSAM	600
02	PP BAFANG	150

N°	PRISONS	CAPACITE ACCUEIL
03	PP DSCHANG	200
04	PP BANGANGTE	200
05	PP FOUMBAN	250
06	PP MBOUDA	200
07	PP MANTOUM	500
08	PP BAHAM	300
09	PS FOUMBOT	250
10	PS BAZOU	150
	<b>TOTAL</b>	<b>2800</b>

**Source :** DRAP/Ouest

**Tableau 10.13: Répartition du personnel de l'Administration Pénitentiaire grade selon le sexe et le type en 2022**

Département		Grades	Nombre	Total
MIFI	PC Bafoussam	AGPs	1	143
		APPS	1	
		APs	2	
		IPPs	4	
		IPs	3	
		GCPPs	4	
		GCMPs	9	
		GCPs	30	
		GPPs	46	
		GMPs	22	
		GPs	21	
BAMBOUTOS	PP Mbouda	SIPs	1	48
		IPPs	2	
		IPs	3	
		GCPPs	2	
		GCMPs	1	
		GCPs	3	
		GPPs	18	
		GMPs	10	
		GPs	8	
HAUT-NKAM	PP Bafang	APs	1	43
		SIPs	0	
		IPPs	0	
		IPs	2	



Département		Grades	Nombre	Total
		GCPPs	1	
		GCMPs	4	
		GCPs	2	
		GPPS	17	
		GMPs	11	
		GPs	5	
HAUT-PLATEAU	PP BAHAM	APs	1	38
		SIPs	0	
		IPPs	1	
		IPs	2	
		GCPPs	0	
		GCMPs	2	
		GCPs	6	
		GPPs	4	
		GMPs	18	
		GPs	4	
MENOUE	PP DSCHANG	APs	1	62
		SIPs	0	
		IPPs	1	
		IPs	4	
		GCPPs	0	
		GCMPs	5	
		GCPs	11	
		GPPs	17	
		GMPS	18	
		GPs	5	
NDE	PP BANGANGTE	APS	1	44
		SIPs	1	
		IPPs	1	
		IPS	2	
		GCPPs	0	
		GCMPs	3	
		GCPs	4	
		GPPs	18	
		GMPs	8	
		GPs	6	
	PS BAZOU	IPPs	1	20
		IPs	0	
		GCPPs	1	
		GCMPs	2	

Département		Grades	Nombre	Total
		GCPs	2	
		GPPs	8	
		GMPs	2	
		GPs	4	
NOUN	PP FOUMBAN	APs	1	43
		SIPs	0	
		IPPs	2	
		IPs	0	
		GCPPs	1	
		GCMPs	3	
		GCPs	9	
		GPPs	11	
		GMPs	9	
		GPs	7	
	PP MANTOUM	APs	1	26
		SIPs	0	
		IPPs	0	
		IPs	2	
		GCPPs	1	
		GCMPs	1	
		GCPs	0	
		GPPs	9	
		GMPs	9	
		GPs	3	
	PS FOUMBOT	SIPs	1	40
		IPPs	0	
		IPs	1	
		GCPPs	3	
		GCMPs	4	
		GCPs	6	
		GPPs	15	
		GMPs	5	
		GPs	5	
NIVEAU REGIONAL	DELEGATION	AGPs	2	37
	REGIONAL	APPs	0	
		APs	4	
		SIPs	0	
		IPPs	4	
		IPs	5	
		GCPPs	0	

Département		Grades	Nombre	Total
		GCMPs	5	
		GCPs	5	
		GPPs	8	
		GMPs	4	
		GPs	0	
Total				544

Source : DRAP/Ouest

**Tableau 10.14 : Répartition du personnel de l'Administration Pénitentiaire grade selon le sexe et le type en 2023**

PRISONS/ DRAP	AGP S		APP S		APS		SIPS		IPPS		IPS		GCPP S		GCM PS		GCPS		GPPS		GMP S		GPS		TOT AL
	H	F	H	F	H	F	H	F	H	F	H	F	H	F	H	F	H	F	H	F	H	F	H	F	
DELEGAT ION	2	0	0	0	4	2	0	0	3	3	3	0	0	0	4	6	0	0	5	4	3	0	0	0	36
BAFOUSS AM	0	1	1	0	1	1	0	0	3	1	2	1	3	1	8	1	2	3	7	34	1	2	1	0	143
BAFANG	0	0	0	0	1	0	0	0	1	0	2	0	2	0	3	0	4	0	11	5	6	3	4	1	43
BAHAM	0	0	0	0	1	0	0	0	1	0	2	0	1	0	2	0	3	3	6	0	1	1	3	3	38
BANGANG TE	0	0	0	0	1	0	1	0	1	0	2	0	0	0	2	0	7	0	13	3	7	1	4	2	44
DSCHANG	0	0	0	0	1	0	0	0	1	0	3	1	0	0	4	1	7	4	11	6	1	2	6	1	62
FOUMBAN	0	0	0	0	1	0	0	0	2	0	0	0	1	0	1	2	7	2	10	1	5	4	2	5	43
MANTOU M	0	0	0	0	1	0	0	0	0	0	2	0	1	0	1	0	1	0	10	0	9	0	3	0	28
MBOUDA	0	0	0	0	0	0	0	1	2	0	1	1	1	1	1	0	2	1	12	5	8	1	6	2	45
BAZOU	0	0	0	0	0	0	0	0	1	0	0	0	1	0	2	0	3	1	5	2	2	0	2	2	21
FOUMBOT	0	0	0	0	0	0	1	0	0	0	1	0	1	2	3	1	5	3	12	3	3	2	2	3	42
TOTAL	2	1	1	0	1	3	2	1	1	5	4	1	8	3	1	4	3	1	6	2	12	9	4	1	545

**Source :** DRAP/Ouest

## Chapitre 11: CULTURE, TOURISME ET LOISIRS

### 11.1 Présentation

La Culture est l'un des moyens de promotion et de maintien de l'essor économique. Au Cameroun et particulièrement dans la Région de l'Ouest, l'on distingue plusieurs types d'artistes : Les artistes musiciens ; les photographes ; les plasticiens et graphistes ; les poètes, dramaturges et comédiens ; les producteurs ; les réalisateurs et les interprètes.

Pour ce qui est du tourisme et loisirs, ce chapitre nous donne le nombre d'établissements hôteliers de la Région de l'Ouest, les sites touristiques ainsi que la répartition des établissements de restauration.

### 11.2 Méthodologie

La méthodologie utilisée ici a consisté à collecter les données auprès des services de la Délégation Régionale de la Culture de l'Ouest. Ceci s'est fait par le dépôt du questionnaire qui a été rempli par la suite par les responsables de cette structure.

### 11.3 Définitions

**La Culture :** Selon L'UNESCO La Culture est l'ensemble des traits distinctifs, spirituels et matériels, intellectuels et affectifs, qui caractérisent une société ou un groupe social. Elle englobe, outre les arts et les lettres, les modes de vie, les droits fondamentaux de l'être humain, les systèmes de valeurs, les traditions et les croyances. (UNESCO 2001). **Un Musée :** D'après le Conseil International des Musées (ICOM, 2007)

Un musée est « une institution permanente sans but lucratif, au service de la société et de son développement, ouverte au public, qui acquiert, conserve, étudie, expose et transmet le patrimoine matériel et immatériel de l'humanité et de son environnement à des fins d'étude, d'éducation et de délectation ».

### 11.4 Sources de documentation

Les informations contenues dans ce chapitre sont tirées des rapports de la Délégation Régionale de la Culture pour l'Ouest et du Tourisme et des loisirs de l'Ouest.

### 11.5 Liste des tableaux

<b>TABEAU 11.1 : SYNTHÈSE DES ARTISTES DE LA RÉGION DE L'OUEST PAR SEXE SELON LE TYPE EN 2017 .....</b>	<b>243</b>
<b>TABEAU 11.2 : STRUCTURES MUSEALES DE L'OUEST PAR TYPE EN 2017 ET 2018 .....</b>	<b>243</b>
<b>TABEAU 11.3 : EFFECTIF DES LIEUX DE DIFFUSION ARTISTIQUE PAR DÉPARTEMENT, EN 2017 ET 2018.....</b>	<b>244</b>
<b>TABEAU 11.4 : SYNTHÈSE DES ARTISTES DE LA RÉGION DE L'OUEST PAR SEXE SELON LE TYPE EN 2018 .....</b>	<b>245</b>
<b>TABEAU 11.5 : INVENTAIRE DES SITES TOURISTIQUES PAR DÉPARTEMENT EN 2023.....</b>	<b>267</b>
<b>TABEAU 11.6 NOMBRES D'ÉTABLISSEMENTS DE TOURISME, ÉTABLISSEMENT D'HEBERGEMENT, DE PARCS D'ATTRACTION ET DE LOISIRS PAR DÉPARTEMENT EN 2023. ....</b>	<b>268</b>

<b>TABLEAU 11.7 : NOMBRES D'ETABLISSEMENTS D'HEBERGEMENT ET PAR TYPES EN 2023 .....</b>	<b>268</b>
<b>TABLEAU 11.8 : NOMBRE D'ETABLISSEMENTS DE RESTAURATION PAR TYPE EN 2023.....</b>	<b>269</b>
<b>TABLEAU 11.9 : REPARTITION DES HOTELS ET AUTRES ETABLISSEMENTS D'HEBERGEMENT PAR TYPE EN 2023 .....</b>	<b>269</b>
<b>TABLEAU 11.10 : REPARTITION DES ETABLISSEMENTS D'HEBERGEMENT PAR CLASSE AINSI QUE L'EVOLUTION DE LA CAPACITE D'HEBERGEMENT EN 2023.....</b>	<b>270</b>
<b>TABLEAU 11.11 : ARRIVEES MENSUELLES DES NON RESIDENTS 2023.....</b>	<b>271</b>
<b>TABLEAU 11.12 : ARRIVEES DES RESIDENTS 2023 .....</b>	<b>271</b>
<b>TABLEAU 11.13 : EVOLUTION DU TAUX D'OCCUPATION MENSUELS DES CHAMBRES ET DES LITS 2023 .....</b>	<b>271</b>
<b>TABLEAU 11.14 : EVOLUTION DES RECETTES MENSUELLES (CHAMBRES, BARS, RESTAURANTS ET AUTRES SERVICES) .....</b>	<b>271</b>
<b>TABLEAU 11.15 : PROMOTION DU TOURISME INTERIEUR 2023 .....</b>	<b>272</b>

## A) CULTURE

**Tableau 11.1 : Synthèse des artistes de la Région de l'Ouest par Sexe selon le type en 2017**

Artiste	Masculin	Féminin	Total
Musiciens	136	20	156
Photographes	48	0	48
Plasticiens et Graphistes	13	8	21
Poètes, dramaturges et comédiens	30	7	37
Réalisateurs	18	0	18
Producteurs	2	0	2
Interprètes	2	0	2

**Source** : DR-MINAC/OUEST**Tableau 11.2 : Structures muséales de l'Ouest par type en 2017 et 2018**

N° D'ORDRE	NOM DE LA STRUCTURE	TYPE DE MUSEE
01	MUSEE DES CIVILISATIONS	COMMUNAUTAIRE
02	MUSSEE PUBLIC DE DSCHANG	PUBLIC
03	MUSEE CHEF. FOTO	COMMUNAUTAIRE
04	MUSEE CHEF. KELENG	COMMUNAUTAIRE
05	MUSEE CHEF. FONAKEUKEU	COMMUNAUTAIRE
06	MUSEE CHEF. FOREKE DSCHANG	COMMUNAUTAIRE
07	MUSEE CHEF. APOUH II	COMMUNAUTAIRE
08	MUSEE CHEF. FOSSONG WENTCHENG	COMMUNAUTAIRE
09	MUSEE CHEF. FONGO-NDENG	COMMUNAUTAIRE
10	MUSEE CHEF. FOTETSA	COMMUNAUTAIRE
11	MUSEE CHEF. BALEVENG	COMMUNAUTAIRE
12	MUSSE CHEF. FONGO-TONGO	COMMUNAUTAIRE
13	MUSEE CHEF. BANSOA	COMMUNAUTAIRE
14	MUSEE CHEF. BAFOU	COMMUNAUTAIRE
15	MUSEE LAMDJOU ETIENNE A FONGO-TONGO	PRIVE
16	MUSEE FAMILIAL FOUFEACK	PRIVE

N° D'ORDRE	NOM DE LA STRUCTURE	TYPE DE MUSEE
17	MUSEE CHEF. BAFANG	COMMUNAUTAIRE
18	MUSEE CHEF. BAGAM	COMMUNAUTAIRE
19	MUSEE CHEF. BAMENDJINDA	COMMUNAUTAIRE
20	MUSEE D'ART ET D'HISTOIRE BAMILEKE DE BAMENDJOU	COMMUNAUTAIRE
21	MUSEE CHEF. BANDJOUN	COMMUNAUTAIRE
22	MUSEE CHEF BAPA	COMMUNAUTAIRE
23	MUSEE CHEF. BAPI	COMMUNAUTAIRE
24	MUSEE CHEF. BALENG	COMMUNAUTAIRE
25	MUSEE CHEF. BANDJA	COMMUNAUTAIRE
26	MUSEE CHEF. BANGOUA	COMMUNAUTAIRE
27	MUSEE SOUS CHEF. MBOUGANG A BATIE	PRIVE
28	MUSEE ROYAL DE FOUMBAN	PRIVE
29	MUSEE ART ET TRADITION BAMOUN	PUBLIC
30	MUSEE ROYAL DE LA CHEFFERIE BAFOUSSAM	PRIVE
31	MUSEE D'ART CONTEMPORAIN A BANDJOUN	PRIVE
32	MUSEE D'ART AFRICAIN DE NKUTCHA- BATIE	PRIVE

**Source :** DR-MINAC/OUEST

**Tableau 11.3 : Effectif des Lieux de diffusion artistique par Département, en 2017 et 2018**

Département	Chefferies	Musée	Bibliothèques	Galleries	Sites et monuments	Salles de cinéma	Médias	Snacks / bars	Total
Bamboutos	16	2	2	0	4	0	1	300	325
Haut-Nkam	43	1	2	0	11	1	4	400	462
Hauts-Plateaux	9	4	1	0	3	0	0	100	117
Koung-Khi	5	3	1	0	4	0	2	100	115



Département	Chefferies	Musée	Bibliothèques	Galleries	Sites et monuments	Salles de cinéma	Médias	Snacks / bars	Total
Menoua	22	16	2	7	17	3	4	300	371
Mifi	5	4	2	5	2	3	15	700	736
Nde	13	2	1	3	7	0	3	100	129
Noun	20	2	2	3	15	1	2	300	345
Total	133	34	13	18	63	8	31	2 300	2600

**Source** : DR-MINAC/OUEST

**Tableau 11.4 : Synthèse des artistes de la Région de l'Ouest par Sexe selon le type en 2018**

Artiste	Masculin	Féminin	Total
Musiciens	136	20	156
Photographes	48	0	48
Plasticiens et Graphistes	13	8	21
Poètes, dramaturges et comédiens	30	7	37
Réalisateurs	18	0	18
Producteurs	2	0	2
Interprètes	2	0	2

**Source** : DR-MINAC/OUEST

## B Tourisme et loisirs

**Tableau 11.5 : Inventaire des sites touristiques par département en 2023**

Nature du Site	DEPARTEMENTS								TOTAUX
	MIFI	MENOUA	NDE	KOUNG-KHI	NOUN	BAMBOUTOS	HAUTS-PLATEAUX	HAUT-NKAM	
Lac	04	04	0	01	08	1	0	0	17
Chutes et cascades	04	05	09	01	02	06	0	07	27
Monts et cols et falaise	0	02	01	02	04	02	01	03	15
Grottes	02	02	01	02	02	02	01		14
Rochers	01	02	02	0	01	0	01	0	07
Monuments	01	01	0	0	0	0	0	0	02
Plages et Berges	0	0	01	0	01	01	0	0	03
Artisanats et Marchés	0	02	0	0	01	0	0	0	03
Chefferies et sultanats	03	04	02	02	10	01	02	0	24
Vestiges architecturaux	0	01	0	0	01	0	0	0	02
Barrages	0	01	0	0	02	0	0	0	03
Ranchs	0	0	0	0	0	01	0	01	02
Ponts	0	0	01	0	01	0	0	01	03
Plantations	0	02	01	02	02	0	0	0	07
Réserves forestières	02	05	05	0	05	02	0	06	25
Réserves minières	0	01	0	0	1	0	0	0	0 2
Campement	0	0	0	0	01	01			02
Centre climatiques	1	1	0	2	0	1	1	1	07
Parcs et réserves	0	1	0	0	1	0	0	0	02
Autres	1	6	15	2	10		0	3	37
Totaux	19	41	38	14	53	17	06	23	203

**Source :** DR-MINTOUL/OU

**Tableau 11.6 Nombres d'établissements de tourisme, établissement d'hébergement, de parcs d'attraction et de loisirs par département en 2023.**

Départements	Nombres Ets de tourisme	Nombres Ets d'hébergement	Nombres de d'attraction	Nombres de parc de loisirs	Espace de loisirs
MIFI	229	149	0	1	3
MENOUA	78	51	0	0	2
NDE	47	36	0	0	0
KOUNG-KHI	27	22	0	0	1
NOUN	120	74	0	0	1
MBAMBOUTOS	51	45	0	0	1
HAUTS-PLATEAUX	32	30	0	0	0
HAUT-MKAM	38	32	0	0	1
TOTAUX	623	439	0	1	09

**Source :** DR-MINTOUL/OU**Tableau 11.7 : Nombres d'établissements d'hébergement et par types en 2023**

Départements	ETS CLASSES	CATEGORIES					ETS NON CLASSES	ETS CLANDESTINS	TOTAUX
		5*	4*	3*	2*	1*			
Mifi	82	0	0	5	22	55	14	62	158
Menoua	17	0	0	3	5	9	03	30	50
NDE	08	0	1	1	5	3	04	26	38
KOUNG-KHI	14	0	0	0	3	11	00	14	28
NOUN	21	0	0	0	03	17	04	54	79
BAMBOUTOS	15	0	0	1	1	13	06	32	53
HAUTS-PLATEAUX	11	1	0	1	3	6	0	25	36
HAUT-NKAM	15	0	1	2	7	4	03	17	35
TOTAUX	183	1	2	13	49	118	34	260	477

**Source :** DR-MINTOUL/OU

**Tableau 11.8 : Nombre d’établissements de restauration par type en 2023**

Départements	ETS CLASSES	CATEGORIES		ETS NON CLASSES	ETS CLASSES ET NON CLASSES	ETS CLANDESTINS	TOTAUX
		2 FOURCHETTES	1 FORCHETTE				
Mifi	10			-		19	29
Menoua	1			-		10	11
NDE	1					2	3
KOUNG-KHI	0			0		03	3
NOUN	1			-		25	26
BAMBOUTOS	0					04	04
HAUTS-PLATEAUX						0	0
HAUT-NKAM	0			0		04	04
TOTAUX	13			0		67	80

**Source :** DR-MINTOUL/OU

**Tableau 11.9 : Repartition des hôtels et autres établissements d’hébergement par type en 2023**

Départements	HÔTELS ET AUTRES ETABLISSEMENTS HEBERGEMENT												
	HÔTELS								AUTRES ETABLISSEMENTS HEBERGEMENT				
	5*	4*	3*	2*	1*	N.C	Clandestins	Totaux	Appart. meublé	Motel	Relais	Auberge	Totaux
MIFI			5	22	55	14	62	158	05	13	01	12	31
MENOUA	0	0	3	5	9	03	30	50		5		9	14
NDE	0	1	1	5	3	04	26	37		5		2	07
KOUNG-KHI	0	0	0	3	11	00	14	28		3		2	05
NOUN	0	0	0	03	17	04	54	79	01	4		26	31
BAMBOUTOS	0	0	1	1	13	06	32	53		2		7	09
HAUTS-PLATEAUX	1	0	1	3	6	0	25	37				7	07

HAUT-NKAM		1	2	7	4	03	17	34		1		4	05
TOTAUX	1	2	13	49	118	34	260	475	06	33	01	69	109

**Source :** DR-MINTOUL/OU

**Tableau 11.10 : Repartition des établissements d'hébergement par classe ainsi que l'évolution de la capacité d'hébergement en 2023**

DEPARTEMENT S	CATEGORIES																			Total des Ets Classés			Ets non Classés			Total général			
	5*			4*				3*				2*				1*													
	Nbres Ets	Chambres	Lits	Nbres Ets	Chambres	Lits	Suites	Nbres Ets	Chambres	Lits	Suites	Nbres Ets	Chambres	Lits	suites	Nbres Ets	Chambres	Lits	suites	Nbres Ets	Chambres	Lits	Nbres Ets	Chambres	Lits	Nbres Ets	Chambres	Lits	Suites
MIFI								4	20 9	21 3	10	18	470	482	28	52	901	906		74	158 0	160 1	30	14 3	14 7	10 4	172 3	174 8	32
MENOUA								3	12 1	18 1		5	147	147		8	148	148		16	416	476	3	38	38	19	454	514	
NDE				1				1	32	32		4	88	88		2	66	66		8	186	186	4	56	56	12	242	242	
KOUNG-KHI												2	92	92	2	10	214	243		12	306	326	0	0	0	12	306	362	2
NOUN								1	35	37	4	3	77	77		10	187	191		14	299	310	6	10 7	10 9	20	406	419	4
MBAMBOUTO S								1	74	67		0	0	0	0	10	176	170	7	11	250	237	6	70	78	17	320	315	7
HAUTS- PLATEAUX	1	70	70									2	22	22		5	131	131		5	146	146	2	20	20	7	166	166	
HAUT-NKAM				1	42	42	7	1	48	48		7	180	184		4	78	78		13	348	348	3	39	39	15	351	355	7
	1	70	70	2	45	45	7	10	48 4	54 1	10	41	106 4	108 0	24	90	171 5	175 7	7	16 0	332 1	333 1	38	47 3	48 7	18 7	377 4	390 3	48

**Source :** DR-MINTOUL/OU

**Tableau 11.11 : Arrivees mensuelles des non residents 2023**

MOIS	Janvier	Février	Mars	Avril	Mai	Juin	Juillet	Août	Septembre	Octobre	novembre	décembre	Totaux
ARRIVEES	192	311	231	118	330	283	209	208	114	200	250	341	2787

**Source :** DR-MINTOUL/OU**Tableau 11.12 : Arrivees des residents 2023**

MOIS DEPARTEMENTS	Janvier	Février	Mars	Avril	Mai	Juin	Juillet	Août	Septembre	Octobre	novembre	décembre	Totaux
Totaux	6638	7798	8105	7861	6790	7507	7195	7778	6387	7863	7432	5781	87135

**Source :** DR-MINTOUL/OU**Tableau 11.13 : Evolution du taux d'occupation mensuels des chambres et des lits 2023**

MOIS	Janvier	Février	Mars	Avril	Mai	Juin	Juillet	Août	Septembre	Octobre	novembre	décembre
Nbres de chambres /lits	4265	4754	4480	4721	4514	4647	4449	4480	4682	4848	4311	4083
Nbres de nuitées	7572	9063	9325	8833	8118	9229	8432	8929	7298	8673	8715	6981
Taux d'occupation chambre et lits (%)	5,91%	6,35%	6,93%	6,23%	5,99%	6,62%	6,13%	6,64%	5,19%	5,96%	6,73%	5,69%

**Source :** DR-MINTOUL/OU**Tableau 11.14 : Evolution des recettes mensuelles (Chambres, Bars, Restaurants et autres Services)**

Mois Prestations	Janvier	Février	Mars	Avril	Mai	Juin	Juillet	Août	Septembre	Octobre	Novembre	Décembre	Totaux

Location chambre	115528626	134577280	147864446	93056300	128322150	145906800	145446600	147573533	109484033	129465944	174692035	138377177	1437388124
Petit déjeuner	9804050	11189755	12032900	2404750	13395975	11929893	12874000	12376400	7969200	11278100	13487250	23670050	1424412323
Restaurant	19519065	23088551	32049957	15978945	37305175	22765525	25079471	39477280	24241692	27462435	32491716	36114541	335574353
Bar	22381583	23798827	23607951	23688590	23978510	21134551	27982199	23364437	18471957	20256094	22105989	20557342	271328030
Tél/fax	10000	0	0	0	0	239800	0	0	65000	1000	0	0	315800
Blanchissage	912000	96000	1369500	396000	784700	594000	481000	564850	338500	758000	1168300	626000	8088850
Divers	8274200	9401000	9496520	10403530	13622966	10932950	91605	12292825	11601495	12399100	14864170	12202761	133346095
Recettes Brut	<b>176429524</b>	<b>203015413</b>	<b>226421274</b>	<b>145928115</b>	<b>217409476</b>	213503519	221023805	235649325	172171877	20162073	231809460	231547871	<b>2295071732</b>
Impôts et taxes	19090592	21011645	25443019	9417418	21938763	22031070	24020071	25214462	17821581	22093003	25378075	25715134	259174833
Recettes nettes	<b>157338932</b>	<b>182003768</b>	<b>200978255</b>	<b>136510697</b>	<b>195470714</b>	<b>191472449</b>	<b>197003734</b>	<b>210434863</b>	<b>154350296</b>	<b>179527670</b>	<b>206431385</b>	<b>205832737</b>	<b>2217355500</b>

**Source :** DR-MINTOUL/OU

**Tableau 11.15 : Promotion du tourisme interieur 2023**

N°	ACTIVITEES MENEES DANS LE CADRE DE LA PROMOTION INTERNE
1	- Participation active de Mme le Délégué Régional à toutes les activités relatives aux rencontres d'échange, de découverte et d'exhibition de la région de l'Ouest. (REDEO 2023)
2	-Participation à tous les ateliers organisés par l'ORTOC (Office Régional du Tourisme de l'Ouest) et le Conseil Régional dans le cadre de la promotion du tourisme
3	Appui et facilitation de l'excursion organisée par le DDTL du NDE au profit des femmes du NDE en Direction des Hauts-Plateaux pour la visite du Village de Vacances « Tagidor Garden ».
4	-Accompagnement et facilitation de l'excursion de la coopérative des élèves du Lycée Bilingue de Bafoussam en direction de l'hôtel Tagidor Garden de Bangou dans les Hauts-Plateaux.
5	Recensement des fêtes culturelles et production du répertoire desdites fêtes.

6	Mise à jour d'un fichier des festivals de la Région de l'Ouest.
7	Appui technique aux étudiants des Universités et Instituts dans le cadre de leur recherche dans le domaine touristique. <i>*Informations relatives au Tourisme mise à leur disposition.</i>
8	Accueil et accompagnement de Madame Mengue pour l'organisation de la campagne de sensibilisation relative au mois Camerounais contre le SIDA
9	-Organisation de la commémoration de la 44 <sup>ème</sup> édition de la JMT <i>*Notification des DDTL relative au thème de la 44<sup>ème</sup> édition de la JMT.</i> <i>*Organisation des réunions préparatoires.</i> <i>*Sélection des activités</i> <i>*Mise à jour du programme d'activité.</i> <i>*Sensibilisation médiatique</i> <i>*Organisation et célébration optimale couronnée par l'élection miss tourisme dans la Région de l'Ouest.</i> <i>*Rapport circonstancié illustré produit et transmis aux différentes hiérarchies.</i>

**Source :** DR-MINTOUL/OU



## **CHAPITRE 12: JEUNESSE ET SPORT**

## 12.1 Présentation

### MINJEC

Nous avons le récapitulatif des adhérents formés dans les centres multifonctionnels de promotion des jeunes (cmpj) en 2023.

### MINSEP

Les données sur le sport concernent uniquement les Départements du Haut-Nkam, des Bamhoutos, des Hauts-plateaux, du Koung-khi et du Noun. Le haut-Nkam compte 330 licenciés, 24 entraîneurs, 24 arbitres, 34 aires de jeu et 13 clubs affiliés réparti dans 21 disciplines. Le bamboutos compte 306 licenciés, 22 entraîneurs, 24 arbitres, 21 aires de jeu et 19 clubs affiliés réparti dans 20 disciplines. Le haut-plateaux compte 248 licenciés, 13 entraîneurs, 15 arbitres, 04 aires de jeu et 17 clubs affiliés réparti dans 20 disciplines. Le Koung-khi ne compte pas de licenciés, seulement 02 entraîneurs et 02 arbitres, un aire de jeu et 04 clubs affiliés réparti dans 21 disciplines et le Noun quant à lui compte 298 licenciés, 14 entraîneurs, 17 arbitres, 06 aires de jeu et 11 clubs affiliés réparti dans 20 disciplines. Pour les années 2016 et 2017, les données du sport concernent tous les départements sauf celui du Haut-Nkam. Ainsi, la MIFI a les chiffres les plus élevés, soit : 13 aires de jeux, 18 clubs affiliés, 366 licenciés, 114 entraîneurs, 70 arbitres sur un ensemble de 20 disciplines.

## 12.2 Méthodologie

L'obtention des données de ce chapitre s'est faite à partir d'une exploitation des bases de données fournies par la Délégation Régionale du MINJEC et celle du MINSEP.

## 12.3 Source de documentation

Les données de ce chapitre proviennent de l'exploitation des rapports de travail et des fichiers remis par la Délégation Régionale du MINJEC et celle du MINSEP.

## 12.4 Liste des tableaux

<b>TABLEAU 12.1 : PERSONNEL MINSEP PAR DEPARTEMENT SELON LE SEXE ET LA CATEGORIE DE 2021 ET 2022 .....</b>	<b>278</b>
<b>TABLEAU 12.2 : EFFECTIFS DES LICENCIES, D'ENTRAINEURS ET D'ARBITRES PAR DISCIPLINE ET PAR SEXE SELON LE NOMBRE D'AIRES DE JEU ET DE CLUBS AFFILIES DANS LE DEPARTEMENT DU HAUT-NKAM, EN 2021 ET 2022.....</b>	<b>279</b>
<b>TABLEAU 12.3 : EFFECTIFS DES LICENCIES, D'ENTRAINEURS ET D'ARBITRES PAR DISCIPLINE ET PAR SEXE SELON LE NOMBRE D'AIRES DE JEU ET DE CLUBS AFFILIES DANS LE DEPARTEMENT DES BAMBOUTOS, EN 2021 ET 2022.....</b>	<b>279</b>
<b>TABLEAU 12.4 : EFFECTIFS DES LICENCIES, D'ENTRAINEURS ET D'ARBITRES PAR DISCIPLINE ET PAR SEXE SELON LE NOMBRE D'AIRES DE JEU ET DE CLUBS AFFILIES DANS LE DEPARTEMENT DES HAUT-PLATEAUX, EN 2021 .....</b>	<b>280</b>
<b>TABLEAU 12.5: EFFECTIFS DES LICENCIES, D'ENTRAINEURS ET D'ARBITRES PAR DISCIPLINE ET PAR SEXE SELON LE NOMBRE D'AIRES DE JEU ET DE CLUBS AFFILIES DANS LE DEPARTEMENT DU KOUNG-KHI, EN 2021 ET 2022 .....</b>	<b>281</b>
<b>TABLEAU 12.6 : EFFECTIFS DES LICENCIES, D'ENTRAINEURS ET D'ARBITRES PAR DISCIPLINE ET PAR SEXE SELON LE NOMBRE D'AIRES DE JEU ET DE CLUBS AFFILIES DANS LE DEPARTEMENT DU NOUN, EN 2021 ET 2022 .....</b>	<b>281</b>
<b>TABLEAU 12.7: EFFECTIFS DES LICENCIES, D'ENTRAINEURS ET D'ARBITRES PAR DISCIPLINE ET PAR SEXE SELON LE NOMBRE D'AIRES DE JEU ET DE CLUBS AFFILIES DANS LE DEPARTEMENT DU NDE, EN 2021 ET 2022 .....</b>	<b>282</b>

**TABLEAU 12.8 : EFFECTIFS DES LICENCIES, D'ENTRAINEURS ET D'ARBITRES PAR DISCIPLINE ET PAR SEXE SELON LE NOMBRE D'AIRES DE JEU ET DE CLUBS AFFILIES DANS LE DEPARTEMENT DE LA MIFI, EN 2021 ET 2022 ..... 282**

**TABLEAU 12.9 : EFFECTIFS DES LICENCIES, D'ENTRAINEURS ET D'ARBITRES PAR DISCIPLINE ET PAR SEXE SELON LE NOMBRE D'AIRES DE JEU ET DE CLUBS AFFILIES DANS LE DEPARTEMENT DE LA MENOUE, EN 2021 ET 2022 ..... 283**

**TABLEAU 12.10: INFRASTRUCTURES PAR DISCIPLINE SPORTIVE DE LA REGION DE L'OUEST EN 2022 ..... 284**

**TABLEAU 12.11 : RECAPITULATIF DES ADHERENTS FORMES DANS LES CENTRES MULTIFONCTIONNELS DE PROMOTION DES JEUNES (CMPJ) EN 2023..... 286**

**Tableau 12.1 : Personnel MINSEP par Département selon le Sexe et la Catégorie de 2021 et 2022**

ANNEE	DEPARTEMENT	SEXE		FONCTIONNAIRES							AGENTS PUBLICS		
		F	G	PEPS	PAEPS	MPEPS	MEPS	MAEPS	IEG	ITTI	CCA	ACSA	ACL
2022	Délégation Régionale	03	10	06	02	02	00	00	00	00	01	01	01
	Stade Omnisport de Bafoussam	12	14	06	01	09	09	01	00	01	01	00	00
	Stade Bamendzi	01	08	04	03	01	01	00	00	00	00	00	00
	Stade omnisport de Tocket	00	02	02	00	00	00	00	00	00	00	00	00
	Stade de Mbouda	01	02	00	00	02	01	00	00	00	00	00	00
	Stade de Bandjoun	01	02	01	00	01	00	00	00	00	01	00	00
	Stade de Bangangté	01	00	01	00	00	00	00	00	00	00	00	00
	Stade de Bafang	00	01	00	00	00	01	00	00	00	00	00	00
	CENAJES de Dschang	02	20	18	01	01	01				01		
	Bamboutos	05	05	02	00	06	01	00	00	00	00	01	00
	Haut Nkam	02	18	03	02	08	07	00	00	00	00	00	00
	Hauts- Plateaux	02	05	01	00	04	02	00	00	00	00	00	00
	Koung-Khi	05	09	01	02	04	07	00	00	00	00	00	00
	Menoua	10	14	02	02	12	07	00	00	00	00	01	00
	Mifi	14	16	02 + 1 CPJA	03	09	14	00	01	00	00	00	00
	Ndé	03	08	02	00	07	02	00	00	00	00	00	00
	Noun	03	15	06	00	07	05	00	00	00	00	00	00
	<b>TOTAL</b>	<b>65</b>	<b>149</b>	<b>57</b>	<b>16</b>	<b>71</b>	<b>58</b>	<b>01</b>	<b>00</b>	<b>01</b>	<b>04</b>	<b>03</b>	<b>01</b>

Source : DR MINSEP/OUEST

**Tableau 12.2 : Effectifs des licenciés, d'entraîneurs et d'arbitres par discipline et par Sexe selon le nombre d'aires de jeu et de clubs affiliés dans le Département du Haut-Nkam, en 2021 et 2022**

N°	DESIGNATIONS - DISCIPLINE	Nombre d'aires de jeu par discipline	Nombre de Clubs affiliés par discipline	Effectifs de Licenciés par discipline et par Sexe		Effectifs d'entraîneurs par discipline et par Sexe		Effectifs d'arbitres par discipline et par Sexe	
				G	F	G	F	G	F
1	Athlétisme	0	0	0	0				
2	Basket-ball	1	0	60	0				
3	Boxe	0	0	0	0				
4	Cyclisme	0	0	0	0				
5	Haltérophilie	0	0	0	0				
6	Judo	1	0	45	0				
7	Karaté	0	0	0	0				
8	Kick-boxing	0	0	0	0				
9	Lutte	0	0	0	0				
10	Nanbudo	0	0	0	0				
11	Sport pour déficience Visuels	0	0	0	0				
12	Sports pour sourds	0	0	0	0				
13	Taekwondo	0	0	0	0				
14	Tennis	1	0	0	0				
15	Tennis de table	0	0	0	0				
16	Football	4	6	190	0				
17	Handball	2	0	0	0				
18	Volley-ball	0	1	75	0				
19	Sport pour tous	0	0	0	0				
20	Gymnastique	0	0	0	0				
21	Rugby	0	0	0	0				
TOTAL		9	7	370	0				

Source : DR-MINSEP/Ouest

**Tableau 12.3 : Effectifs des licenciés, d'entraîneurs et d'arbitres par discipline et par Sexe selon le nombre d'aires de jeu et de clubs affiliés dans le Département des Bamboutos, en 2021 et 2022**

N°	DESIGNATIONS DISCIPLINE	Nombre d'aires de jeu par discipline	Nombre de Clubs affiliés par discipline	Effectifs de Licenciés par discipline et par Sexe		Effectifs d'entraîneurs par discipline et par Sexe		Effectifs d'arbitres par discipline et par Sexe	
				G	F	G	F	G	F
1	Athlétisme	0	0	0	0	0	0	0	0
2	Basket-ball	1	0	0	0	0	0	0	0
3	Boxe	0	0	0	0	0	0	0	0
4	Cyclisme	0	0	0	0	0	0	0	0
5	Haltérophilie	0	0	0	0	0	0	0	0
6	Judo	1	1	9	6	2	1	2	1
7	Karaté	0	0	0	0	0	0	0	0
8	Kick-boxing	0	0	0	0	0	0	0	0
9	Lutte	0	1	12	3	2	1	2	1
10	Nanbudo	0	0	0	0	0	0	0	0

Annuaire Statistique de l'Ouest

N°	DESIGNATIONS DISCIPLINE	Nombre d'aires de jeu par	Nombre de Clubs affiliés	Effectifs de Licenciés par discipline et par Sexe		Effectifs d'entraîneurs par discipline et par Sexe		Effectifs d'arbitres par discipline et par Sexe	
11	Sport pour déficience Visuels	0	0	0	0	0	0	0	0
12	Sports pour sourds	0	0	0	0	0	0	0	0
13	Taekwendo	0	0	0	0	0	0	0	0
14	Tennis	1	0	0	0	0	0	0	0
15	Tennis de table	0	0	0	0	0	0	0	0
16	Football	5	7	146	0	24	0	15	3
17	Handball	2	1	10	10	3	1	6	0
18	Volley-ball	1	0	0	0	0	0	0	0
19	Sport pour tous	0	0	0	0	6	0	0	0
20	Gymnastique	1	0	0	0	0	0	0	0
TOTAL		12	10	177	19	36	3	25	5

**Source** : DR-MINSEP/Ouest

**Tableau 12.4 : Effectifs des licenciés, d'entraîneurs et d'arbitres par discipline et par Sexe selon le nombre d'aires de jeu et de clubs affiliés dans le Département des Haut-Plateaux, en 2021**

N°	DESIGNATIONS - DISCIPLINES	Nombre d'aires de jeu par discipline	Nombre de Clubs affiliés par discipline	Effectifs de Licenciés par discipline et par Sexe		Effectifs d'entraîneurs par discipline et par Sexe		Effectifs d'arbitres par discipline et par Sexe	
				G	F	G	F	G	F
1	Athlétisme	0	0	0	0	0	0	0	0
2	Basket-ball	1	0	0	0	0	0	0	0
3	Boxe	1	0	0	0	0	0	0	0
4	Cyclisme	0	0	0	0	0	0	0	0
5	Haltérophilie	0	0	0	0	0	0	0	0
6	Judo	0	0	0	0	0	0	0	0
7	Karaté	0	0	0	0	0	0	0	0
8	Kick-boxing	0	0	0	0	0	0	0	0
9	Lutte	0	0	0	0	0	0	0	0
10	Nanbudo	0	0	0	0	0	0	0	0
11	Sport pour déficience Visuels	0	0	0	0	0	0	0	0
12	Sports pour sourds	0	0	0	0	0	0	0	0
13	Taekwendo	0	0	0	0	0	0	0	0
14	Tennis	1	0	0	0	0	0	0	0
15	Tennis de table	0	0	0	0	0	0	0	0
16	Football	3	2	40	0	6	1	5	0
17	Handball	2	0	0	0	2	0	2	0
18	Volley-ball	2	1	15	10	2	0	3	0
19	Sport pour tous	0	0	0	0	3	0	0	0
20	Gymnastique	1	0	0	0	0	0	0	0
TOTAL		11	3	55	10	13	1	10	0

**Source** : DR-MINSEP/Ouest

**Tableau 12.5: Effectifs des licenciés, d'entraîneurs et d'arbitres par discipline et par Sexe selon le nombre d'aires de jeu et de clubs affiliés dans le Département du Koung-Khi, en 2021 et 2022**

N°	DESIGNATIONS- DISCIPLINES	Nombre d'aires de jeu par discipline	Nombre de Clubs affiliés par discipline	Effectifs de Licenciés par discipline et par Sexe		Effectifs d'entraîneurs par discipline et par Sexe		Effectifs d'arbitres par discipline et par Sexe	
				G	F	G	F	G	F
1	Athlétisme	1	0	0	0	0	0	0	0
2	Basket-ball	0	0	0	0	0	0	0	0
3	Boxe	0	0	0	0	0	0	0	0
4	Cyclisme	0	0	0	0	0	0	0	0
5	Haltérophilie	0	0	0	0	0	0	0	0
6	Judo	0	0	0	0	0	0	0	0
7	Karaté	0	1	9	6	1	0	0	0
8	Kick-boxing	0	0	0	0	0	0	0	0
9	Lutte	0	0	0	0	0	0	0	0
10	Nanbudo	0	0	0	0	0	0	0	0
11	Sport pour déficience Visuels	0	0	0	0	0	0	0	0
12	Sports pour sourds	0	0	0	0	0	0	0	0
13	Taekwendo	0	0	0	0	0	0	0	0
14	Tennis	0	0	0	0	0	0	0	0
15	Tennis de table	0	0	0	0	0	0	0	0
16	Football	3	9	169	0	9	0	2	0
17	Handball	0	0	0	0	0	0	0	0
18	Volley-ball	0	0	0	0	0	0	0	0
19	Sport pour tous	0	3	102	60	4	0	0	0
20	Gymnastique	0	0	0	0	0	0	0	0
21	Rugby	0	0	0	0	0	0	0	0
<b>TOTAL</b>		<b>3</b>	<b>13</b>	<b>280</b>	<b>66</b>	<b>14</b>	<b>0</b>	<b>2</b>	<b>0</b>

**Source** : DR-MINSEP/Ouest

**Tableau 12.6 : Effectifs des licenciés, d'entraîneurs et d'arbitres par discipline et par Sexe selon le nombre d'aires de jeu et de clubs affiliés dans le Département du Noun, en 2021 et 2022**

N°	DESIGNATIONS- DISCIPLINES	Nombre d'aires de jeu par discipline	Nombre de Clubs affiliés par discipline	Effectifs Licenciés par discipline et par Sexe		Effectifs d'entraîneurs par discipline et par Sexe		Effectifs d'arbitres par discipline et par Sexe	
				G	F	G	F	G	F
1	Athlétisme	0	0	0	0	0	0	0	0
2	Basket-ball	0	0	0	0	0	0	0	0
3	Boxe	0	0	0	0	0	0	0	0
4	Cyclisme	0	0	0	0	0	0	0	0
5	Haltérophilie	0	0	0	0	0	0	0	0
6	Judo	0	0	0	0	0	0	0	0
7	Karaté	0	0	0	0	0	0	0	0
8	Kick-boxing	0	0	0	0	0	0	0	0
9	Lutte	0	0	0	0	0	0	0	0
10	Nanbudo	0	0	0	0	0	0	0	0
11	Sport pour Def. Visuels	0	0	0	0	0	0	0	0
12	Sports pour sourds	0	0	0	0	0	0	0	0
13	Taekwendo	0	0	0	0	0	0	0	0
14	Tennis	0	0	0	0	0	0	0	0
15	Tennis de table	0	0	0	0	0	0	0	0
16	Football	4	5	111	0	28	0	8	0

N°	DESIGNATIONS- DISCIPLINES	Nombre d'aires de jeu par	Nombre de Clubs affiliés par	Effectifs Licenciés par discipline et par Sexe		Effectifs d'entraîneurs par discipline et par Sexe		Effectifs d'arbitres par discipline et par Sexe	
17	Handball	0	1	3	12	1	0	2	0
18	Volley-ball	1	1	20	0	2	0	5	0
19	Sport pour tous	0	1	6	9	0	0	0	0
20	Gymnastique	0	0	0	0	0	0	0	0
<b>TOTAL</b>		<b>5</b>	<b>7</b>	<b>140</b>	<b>19</b>	<b>31</b>	<b>0</b>	<b>15</b>	<b>0</b>

**Source** : DR-MINSEP/Ouest

**Tableau 12.7: Effectifs des licenciés, d'entraîneurs et d'arbitres par discipline et par Sexe selon le nombre d'aires de jeu et de clubs affiliés dans le Département du Ndé, en 2021 et 2022**

N°	DESIGNATIONS- DISCIPLINES	Nombre d'aires de jeu par discipline	Nombre de Clubs affiliés par discipline	Effectifs Licenciés par discipline et par Sexe		Effectifs d'entraîneurs par discipline et par Sexe		Effectifs d'arbitres par discipline et par Sexe	
				G	F	G	F	G	F
1	Athlétisme	0	2	10	10	2	1	0	0
2	Basket-ball	3	2	40	40	3	0	2	1
3	Boxe	0	0	0	0	0	0	0	0
4	Cyclisme	0	0	0	0	0	0	0	0
5	Haltérophilie	0	0	0	0	0	0	0	0
6	Judo	0	0	0	0	0	0	0	0
7	Karaté	0	0	0	0	0	0	0	0
8	Kick-boxing	0	0	0	0	0	0	0	0
9	Lutte	0	0	0	0	0	0	0	0
10	Nanbudo	0	0	0	0	0	0	0	0
11	Sport pour Def. Visuels	0	0	0	0	0	0	0	0
12	Sports pour sourds	0	0	0	0	0	0	0	0
13	Taekwendo	0	0	0	0	0	0	0	0
14	Tennis	1	0	0		0	0	0	0
15	Tennis de table	0	0	0	0	0	0	0	0
16	Football	1	4	100	0	10	0	6	2
17	Handball	1	2	20	25	2	0	2	0
18	Volley-ball	4	1	10	10	1	0	1	0
19	Sport pour tous	0	1	6	9	0	0	0	0
20	Gymnastique	0	0	0	0	0	0	0	0
<b>TOTAL</b>		<b>10</b>	<b>13</b>	<b>176</b>	<b>94</b>	<b>18</b>	<b>1</b>	<b>11</b>	<b>3</b>

**Source** : DR-MINSEP/Ouest

**Tableau 12.8 : Effectifs des licenciés, d'entraîneurs et d'arbitres par discipline et par Sexe selon le nombre d'aires de jeu et de clubs affiliés dans le Département De la Mifi, en 2021 et 2022**

N°	DESIGNATIONS- DISCIPLINES	Nombre d'aires de jeu par discipline	Nombre de Clubs affiliés par discipline	Effectifs Licenciés par discipline et par Sexe		Effectifs d'entraîneurs par discipline et par Sexe		Effectifs d'arbitres par discipline et par Sexe	
				G	F	G	F	G	F
1	Athlétisme	3	0	36	15	8	2	13	1
2	Basket-ball	2	5	20	10	7	1	5	3
3	Boxe	0	0	0	0	0	0	0	0
4	Cyclisme	0	0	0	0	0	0	0	0
5	Haltérophilie	0	0	0	0	0	0	0	0
6	Judo	0	10	60	40	0	0	0	0
7	Karaté	0	0	0	0	0	0	0	0
8	Kick-boxing	0	0	0	0	0	0	0	0
9	Lutte	0	0	0	0	0	0	0	0
10	Nanbudo	0	0	0	0	0	0	0	0
11	Sport pour Def. Visuels	0	0	0	0	0	0	0	0
12	Sports pour sourds	0	0	0	0	0	0	0	0
13	Taekwendo	0	0	0	0	0	0	0	0
14	Tennis	3	2	35	0	4	0	8	0
15	Tennis de table	0	0	0	0	0	0	0	0
16	Football	4	12	180	96	81	0	18	2
17	Handball	1	6	20	40	3	0	6	3
18	Volley-ball	2	9	100	80	5	3	6	5
19	Sport pour tous	0	43	1300	1200	0	0	0	0
20	Kung fuwushu	0	0	0	0	0	0	0	0
21	Gymnastique	0	3	22	23	?	?	?	?
TOTAL		15	90	1773	1504	108	6	56	14

Source : DR-MINSEP/OU

**Tableau 12.9 : Effectifs des licenciés, d'entraîneurs et d'arbitres par discipline et par Sexe selon le nombre d'aires de jeu et de clubs affiliés dans le Département de la Menoua, en 2021 et 2022**

N°	DESIGNATIONS - DISCIPLINE	Nombre d'aires de jeu par discipline	Nombre de Clubs affiliés par discipline	Effectifs Licenciés par discipline et par Sexe		Effectifs d'entraîneurs par discipline et par Sexe		Effectifs d'arbitres par discipline et par Sexe	
				G	F	G	F	G	F
1	Athlétisme	2	0	0	0	0	0	0	0
2	Basket-ball	3	0	0	0	0	0	0	0
3	Boxe	0	0	0	0	0	0	0	0
4	Cyclisme	0	0	0	0	0	0	0	0
5	Haltérophilie	0	0	0	0	0	0	0	0
6	Judo	0	0	0	0	0	0	0	0
7	Karaté	0	0	0	0	0	0	0	0
8	Kick-boxing	0	0	0	0	0	0	0	0
9	Lutte	0	0	0	0	0	0	0	0
10	Nanbudo	0	0	0	0	0	0	0	0



N°	DESIGNATIONS - DISCIPLINE	Nombre d'aires de jeu par discipline	Nombre de Clubs affiliés par discipline	Effectifs Licenciés par discipline et par Sexe		Effectifs d'entraîneurs par discipline et par Sexe		Effectifs d'arbitres par discipline et par Sexe	
				G	F	G	F	G	F
11	Sport pour Déficients Visuels	0	0	0	0	0	0	0	0
12	Sports pour sourds	0	0	0	0	0	0	0	0
13	Taekwendo	0	0	0	0	0	0	0	0
14	Tennis	2	0	0	0	0	0	0	0
15	Tennis de table	0	0	0	0	0	0	0	0
16	Football	6	6	0	0	6	0	18	2
17	Handball	7	0	0	0	0	0	0	0
18	Volley-ball	5	0	0	0	0	0	0	0
19	Sport pour tous	0	0	0	0	7	1	0	0
20	Gymnastique	0	0	0	0	0	0	0	0
TOTAL		21	6	0	0	13	1	18	2

Source : DR-MINSEP/Ouest

**Tableau 12.10: Infrastructures par discipline sportive de la Région de l'ouest en 2022**

N°	DISCIPLINES	Récapitulatif du nombre d’infrastructures de la région de l’Ouest			
		Publiques	Privées	Total	Observations
1	Football	27	36	63	<div>* 1 stade omnisports en bon état</div> <div>* 1 terrain annexe à ce stade achevé</div> <div>*3 stades dont les réhabilitations sont achevées (Bamendzi, Mbouda, Bandjoun)</div> <div>* 1 terrain en cours d’achèvement (Bangou-Tagidor)</div> <div>*2 stades réhabilités en cours d’achèvement (Tocket et Bafang)</div> <div>*1 dont les travaux sont arrêtés (Bangangté)</div> <div>Les autres nécessitent des travaux</div>
2	Basketball	12	1	13	Nécessitent des travaux de réfection pour la plupart
3	Handball	15	9	24	
4	Volleyball	17	13	30	
5	Tennis	7	1	11	
6	Tennis de table	3	4	7	

N°	DISCIPLINES	Récapitulatif du nombre d'infrastructures de la région de l'Ouest			
		Publiques	Privées	Total	Observations
7	Athlétisme	5	0	5	
8	Gymnastique	3	0	3	
9	Judo	2	2	4	
10	Karaté	2	0	2	
11	Haltérophilie	0	2	2	
12	Canoë-kayac	1	0	1	
13	Natation	1	2	3	
14	Badminton	1	1	2	
15	Danses sportives et assimilées	2	8	4	

**Source** : DR-MINSEP/Ouest

**Tableau 12.11 : Récapitulatif des adhérents formés dans les centres multifonctionnels de promotion des jeunes (cmpj) en 2023**

N°	CMPJ	FILIERES	NBRE ADHERENTS EN GENERAL			NO DES ADHERENTS SORTANT			N° INSERER EN 2022		NIVEAU D'ETUDE A L'ENTREE				ADHERENTS HANDICAPES		ABANDON/ DESERTION		FORMATEURS		OBSERVATIONS <i>Ex : - Causes de l'abandon de la formation ;</i>
			F	G	T	F	G	T	F	G	P	Sec.	Sup	Autre	F	G	F	G	Femme	Homme	
1	REGIONAL CMPJ	Couture sur Mesure	5	0	5	5	0	5	0	0	5	0	0	0	0	0	0	0	1	0	Difficultés des apprenants de s'acquitter des frais de
		Mécanique Automobile	0	10	10	0	5	5	0	0	9	1	0	0	0	0	0	0	0	3	
		Economie sociale et Familiale	6	1	7	2	0	2	0	0	6	1		0	0	0	0	0	1	0	
		Menuiserie Bois	0	6	6	0	4	4	0	0	6	0		0	0	0	0	0	0	2	
		Secrétariat bureautique et communication écrite	4	0	4	3	0	3	0	0	1	1	2	0	0	0	0	0	0	1	
		Mécanique Automobile	5	1	6	0	0	0	0	0	0	4	2	0			0	0	0	2	
	TOTAL		20	18	38	10	9	19	0	0	27	7	4	0	0	0	0	0	2	8	
2	DEPARTEMENT DE BAMBOUTOUS																				
	CMPJ DEP DE BAMBOUTOUS	Hôtellerie/Restauration	9	4	13	3	1	4	3	0	0	10	1	2	0	0	3	0	1	1	
		Informatique	3	1	4	2	1	0	3	0	0	3	1	0	0	0	0	0	1	2	
		Menuiserie	8	4	12	6	3	9	2	1	0	10	0	2	0	0	0	0	0	1	

3		ARTISANAT	0	3	3	0	2	2	0	0	1	3		0	0	0	0	0	0	1		
	CMPJ D'ARR DE BABADJOU	SECRETARIAT BUREAUTIQUE	10	3	13	6	0	6	0	0	1 2	1		0	0	0	7	0	0	1		
		Hôtellerie/Restauration	38	9	47	35	9	44	0	0	0	45	2	0	0	0	3	0	0	1		
4	CMPJ D'ARR DE BATCHAM	Industrie d'habillement/Tricotage	25	0	25	20	0	20	10	0	1 0	18	7	0	2	0	5	0	2	0	Adhérents incapables de s'acquitter des frais de formation	
		/Tricotage			0			0														
		Arts & décoration	15	0	15	0	0	0	0	0	0	5	10	0	1	0	4	0	2	0		
		Arts & décoration	5	5	10	0	0	0	0	0	0	0	3	7	0	0	0	4	0	1	0	Coût élevé des frais de formation par rapport à la SAR/SM
		Maçonnerie	0	30	30	0	3	3	0	12	1 2	17	13	0	0	0	0	8	0	1		
		Menuiserie ébénisterie Bois s	0	20	20	0	1	1	0	8	8	11	9	0	0	0	0	2	0	2		
		Mécanique Moto	0	8	8	0	0	0	0	0	0	0	7	1	0	0	0	0	0	0	1	03 Etablissements d'enseignement fonctionnels à 100 mètres du Centre
		Construction des ouvrages métalliques	0	7	7	0	0	0	0	0	0	0	4	3	0	0	0	0	0	0	2	
		Secrétariat Bureautique	33	10	43	19	4	23	0	0	5	38	0	0	0	0	0	0	0	0	1	
5	CMPJ D'ARR DE GALIM	Entrepreneuriat	33	14	47	0	0	0	7	40	0	0	0	0	0	1						
6	CMPJ D'ARR DE MBOUDA	Informatique	39	35	74			0						0	1	1			1	2		
TOTAL			218	153	371	91	24	112	25	61	48	175	54	4	4	2	26	10	8	16		
DEPARTEMENT DU HAUT NKAM																						
7	CMPJ DEP DU HAUT-NKAM (BAFANG)	Danses	40	45	85	0	4	4		15	69	1	1	0	0		1	1		1	Pas d'abandon parce que activités délocalisées :	
		Danses (Urban, Classic)	3	13	16	0	0	0	0	0	4	12	0	0								1
		Elevage	0	2	2	0	0	0				2			0	0		0	1	0		

																					Notre local étant inexploitable, dans un état de délabrement très avancé.
8	CMPJ D'ARR DE BAFANG	informatique	3	3	6	3	3	6	0	0	6	0	0	0	0	0	1	1	0	1	
		Secrétariat	3	0	3	3	0	0	3	0	0	0	0	0	0	0	1	1	0	1	
		Bureautique																			
		Art Floral	2	0	2	0	0	0	0	2	0	0	0	0	0	0	1	0	1	0	
		Electricité bâtiment	0	1	1	0	1	1	0	0	1	0	0	0	0	0	0	1	0	1	
9	CMPJ D'ARR DE BAKOU	Coiffure esthétique	1	0	1	0	0	0	1	0	0	0	0	0	0	0	1	0	1	0	
		Couture	1	0	1	0	0	0	1	0	0	0	0	0	0	0	1	0	1	0	
		Mécanique auto	0	2	2	0	0	0	1	0	0	0	0	0	0	0	0	1	0	1	
10	CMPJ D'ARR DE BANA	Chaudronnerie et soudure Métallique	0	3	3	0	0	0	3	0	0	0	0	0	0	0	0	2	0	1	
	CMPJ D'ARR DE BANA	Couture	8	0	8	0	0	0	0	8	0	0	0	0	0	0	0	1			
11	CMPJ D'ARR DE BANDJA	Secrétariat	1	1	2	0	0	0	0	0	0	2	0	0	0	0	0	2	0	1	
		Bureautique																			
		Agropastoral	3	10	13	3	10	13	3	0	0	0	0	0	0	0	0	1	0	1	
12	CMPJ D'ARR DE BAKOU	Artistique		1	1	0	1	1	1	0	0	0	0	0	0	0	0	2	0	1	
		Menuiserie Ebénisterie	0	4	4	0	4	4	0	0	0	0	0	0	0	0	0	2	0	1	
		Chaudronnerie et soudure Métallique	0	3	3	0	0	0	3	0	0	0	0	0	0	0	0	2	0	1	
13	CMPJ D'ARR DE	Secrétariat	2	1	3	0	0	0	0	3	0	0	0	0	0	0	0	1	1	0	

14	BANWA	Bureautique																			
	CMPJ D'ARR DE KEKEM	Artistique	65	35	10 0	65	35	100	40	40	0	20	0	0	0	0	2	2	1	1	
		Hôtellerie et restauration	1	0	1	1	0	1	1	0	0	0	0	0	0	0	2	1	0		
	TOTAL			133	12 4	25 7	75	58	130	57	68	8 0	37	1	0	0	0	10	21	6	1 3
DEPARTEMENT DES HAUTS PLATEAUX																					
15	CMPJ DEP DES	Soudure métallique	0	2	2			0	2								1	1			
	HAUTS-PLATEAUX	Informatique	3	2	5	2		2		2							1				
16	CMPJ D'ARR DE BAHAM	Couture	8	0	8	0	0	0	0	8	0	0	0	0	0	0	0	1			
17	CMPJ D'ARR DE BAMENDJOU	Couture	11	0	11	1	0	1	4	0	0	0	0	0	0		2	0			
		Alphabétisation fonctionnelle	3		3			0													
19	CMPJ DE BANGAM		0	8	8	0	0	0	0	4	2	0	0	0	0	1	0				
	ARR. DE BAMENDJOU																				
20	CMPJ D'ARR DE BANGOU	Maçonnerie	5	0	5	0	0	0	1	4	0		0	0	0	0	2	1			
TOTAL			30	12	42	3	0	3	7	18	2	0	0	0	0	1	6	3	0	0	
DEPARTEMENT DE LA MENUA																					
21	CMPJ DEPART DE LA MENUA	Formation ponctuelle en gestion	29	9	38	29	9	0	0	0		38			0	0	0	1	2		
	DSCHANG	Formation ponctuelle en gestion	5	2	7	5	2	0	0	0	0	7									

22		Formation ponctuelle en gestion	5	0	5	5	0	0	0	0	1	4									
		Couture décoration	3	0	3	3	0	3	0	0	0							1			
	Total		Total	11	53	42	11	3	0	0	1	49	0	0	0	0	0	2	2	0	
	CMPJ D'ARR DE	Customisation	5	3	8	5	3	8	3	0	0	0	0	0	0	0	0	0	1	0	Besoin en équipement : machine à coudre, meule, les pinces....
		Secrétariat bureautique	3	3	6	3	3	6	2	1	0	0	0	0	0	0	0	0	0	2	
		Programmation web	0	1	1	0	1	1	0	1	0	0	0	0	0	0	0	0	0	1	
		Secrétariat comptable	1	0	1	1	0	1	1	0	0	0	0	0	0	0	0	0	0	1	
		Infographie	3	0	3	3	0	3	3	0	0	0	0	0	0	0	0	0	0	1	
		Montage de site	1	6	7	1	6	7	1	1		0	0	0	0	0	0	0	1	1	
		Gestion de réseau	0	2	2	0	2	2	0	0	0	0	0	0	0	0	0	0	1	1	
	CMPJ D'ARR DE																				

23	DSCHANG																				
	CMPJ D'ARR DE FOKOUE	Industrie d'habillement	2	0	2	0	0	0	1	0	0	2	0	0	0	0	0	0	2	0	01 volontaire de mission en activité
		maçonnerie	0	2	2	0	1	1	0	2	0	2	0	0	0	0	0	0	0	1	RAS
		Secrétariat bureautique	0	0	0	0	0	0	0	0	0	0	0	0	0	0	0	0	0	3	03 adhérents en cours de recrutement
24	CMPJ D'ARR DE FONGO TONGO	Informatique	2	1	3	2	1	3	0	0	0	3	0	0	0	0	0	0	3		
		Coiffure mixte	2	0	2	2	0	2	0	0	1	1	0	0	0	0	0	0	1	2	
25	CMPJ D'ARR DE NKONG NI			0			0														
				0			0														
26	CMPJ D'ARR DE PENKA MICHEL	Secrétariat bureautique	3	0	3	0	0	0	0	0	0	3	0	0	0	0	0	0	1	0	
		Décoration	2	0	2	2	0	2	0	0	0	2	0	0	0	0	0	0	1	0	
		couture	17	0	17	0	0	0	0	0	0	17	0	0	0	0	0	0	1	0	
27	CMPJ D'ARR DE SANTCHOU	Boxe	0	8	8	0	0	0	0	0	4	4	0	0	0	0	0	0	2		
		Secrétariat bureautique	4	0	4	0	0	0	0	0	0	4	0	0	0	0	0	0	2	0	
28	DEPARTEMENT DE LA MIFI																				
	CMPJ DEPART DE LA MIFI (BAFOUSSAM)	Education spécialisée	10	7	17	0	0	0	0	0	17	0	0	0	10	7	0	0	3	0	01 abandon pour emploi
		Secrétariat bureautique	1	0	1	1	0	1	0	0	0	0	1	0	0	0	0	0	1	3	
		Soins paramédicaux	2	0	2	2	0	2	0	0	0	2	0	0	0	0	0	0	2	2	



29		Secrétariat médical	1	1	2	0	0	0	0	0	0	2	0	0	0	0	0	2	9		
		Délégué médical	2	3	5	0	0	0	0	0	0	0	5	0	0	0	0	2	9		
		Auxiliaire de Pharmacie	8	0	8	0	0	0	0	0	0	8	0	0	0	0	1	0	3	8	
	TOTAL		TOTAL	11	35	3	0	3	0	0	17	12	6	0	10	7	1	0	13	31	
	CMPJ D'ARR DE BAFOUSSAM I	MECANIQUE AUTO	0	1	1	0	0	0	0	0	0	0	1	0	0	0	0	1	2	1	- Besoin en équipements des différents ateliers de formation - Besoin d'encadreurs supplémentaires
		Industrie d'habillement	1	0	1	0	0	0	0	0	1	0	0	0	0	0	3	0	1	1	
		Soins Esthétiques	4	0	4	4	0	4	0	0	0	4	0	0	0	0	0	0	2	1	
		Electricité et plomberie bâtiment	0	17	17	0	13	13	0	0	8	4	1	0	0	0	0	0	5	2	
		Informatique	3	2	5	1	2	3	0	0	0	5	0	0	0	0	0	0	5	3	
	TOTAL		8	20	28	5	15	20	0	0	9	13	2	0	0	0	3	1	15	8	
30	TOTAL	Secrétariat bureautique	13	0	13	6	0	6	3	0	0	13	0	0	2	0	0		2	0	Formation avec la collaboration de trois partenaires
	CMPJ D'ARR DE BAFOUSSAM II	Coiffure et soins esthétique	3	1	4	0	0	0	1	1	0	4	0	0	0	0	0	0	2	1	
31	Total			1	17	6	0	6	4	1	0	17	0	0	2	0	0	0	4	1	
	CMPJ D'ARR DE BAFOUSSAM III	Secrétariat bureautique	4	0	4	2	0	2	0	0	0	2	0	0	0	0	2	0	4	2	Structure partenaire
		Mécanique-auto	0	12	12	0	0	0	0	0	3	9	0	0	0	0	0	0	2	3	
		Soudure métallique	0	5	5	0	0	0	0	0	2	3	0	0	0	0	0	0	1	1	Adhérente en maternité gémellaire,

																					Et adhérente retournée à l'école classique
	TOTAL GREAT TOTAL			12	16	2	0	2	0	0	3	11	0	0	0	0	2	0	6	5	
			TOTAL	44	96	16	15	31	4	1	29	53	8	0	12	7	6	1	38	45	
DEPARTEMENT DU NDE																					
32	DEPARTEMENT DU NDE	Secrétariat bureautique	6	0	6	2	0	2	2	2	0	0	1	0	0	0	1	0	1	5	Mariage
	CMPJ DEP DU NDE	Couture	4	0	4	1	0	1	0	0	0	0	0	0	0	0	1	0	0	0	RAS
		Méca. auto	0	14	14	5	0	5	0	0	0	0	0	0	0	0	0	0	0	0	
		Vitrerie et menuiserie aluminium	0	8	0	3		0	0	0	0	0	0	0	0	0	0	0	0	0	
		Danses de salon	11	6	17	0	0	0	0	0	0	0	0	0	0	0	0	0	0	0	
		Karaté	4	8	12	0	0	0	0	0	0	0	0	0	0	0	0	0	0	0	
##		//	-	-	-	-	-	-	-	-	-	-	-	-	-	-	-	-	-		
34	CMPJ D'ARR DE BASSAMBA	Couture	4	0	4	0	0	0	0	0	0	4	0	0	0	0	1	0	1	2	Difficulté des apprenants à s'acquitter des frais de formation
	CMPJ D'ARR DE BANGANGTE	Informatique	47	31	78	47	31	78	0	0	78	78	0	0	0	0	0	0	2	2	Manque de matériel
		Danse	4	11	15	0	0	0	0	0	0	13	2	0	0	0	0	0	0	3	Difficulté des apprenants à s'acquitter des frais de formation
35		Artisanat	0	1	1	0	1	1	0	1	1										
	CMPJ D'ARR DE	Coiffure et Soins	3	0	3	3	0	3	2	0	2	1									

36	BAZOU	Esthétiques																			
		Industrie d’habillement	2	0	2	2	0	2	0	0	1	1									
		Secrétariat Bureautique	1	1	2	1	1	2	1	2	1	1									
		TOTAL	6	2	8	6	2	8	3	3	5	3	0	0	0	0	0	0	0		
	TOTAL CMPJ D’ARR DE TONGA	Danse et instrument de musique	6	11	17	0	0	0	0	0	0	17	0	0	0	0	0	0	0	1	Cette formation en informatique s’est faite lors de nos activités de vacances
		Secrétariat bureautique	15	20	35	15	20	35	17	39	17	18	0	0	0	0	0	0	4	0	Cette formation en informatique s’est faite lors de nos activités de vacances
		Couture sur mesure	4	1	5	2	0	1	3	0	3	0	0	0	0	0	0	0	0	1	Deux apprenants arrivés au terme de leur formation chez notre partenaire ont reçu leurs attestations de fin de formation
	TOTAL		25		25			0													
	DEPARTEMENT DU KOUNG-KHI																				
	37	DEPARTEMENT DU KOUNG-KHI		7	0	7	0	0	0	1	0	0	7	0	0	0	0	4	0	1	0

38		COUTURE																			
		MECA AUTO	0	5	5	0	0	0	0	0	0	5	0	0	0	0	0	0	0	2	RAS
		ENTREPRENEURIAT	22	78	100	22	78	100	0	0	0	14	86	0	0	2	0	0	0	7	
	CMPJ D'ARR DE BAYANGAM	SECRETARIAT BUREAUTIQUE	13	9	22	0	0	0	0	0	9	13	0	0	0	0	0	0	0	1	
		ANGLAIS	2	0	2	0	0	0	0	0	1	1	0	0	0	0	0	0	0	1	
	39 CMPJ D'ARR DE DJEBEM	COUTURE	8	0	8			0			5	3			1			1	1		
		MENUISERIE	0	7	7			0			6	1						1	1		
	40 CMPJ D'ARR DE POUMOUGNE	INFORMATIQUE	3	7	10	2	5	7	1	0	1	0	0	10	0	0	0	0	1	1	
		LANGAGE DES SIGNES	17	13	30	17	13	30	0	0	0	30	0	0	0	0	0	0	4	2	
		PHOTOGRAPHIE	2	2	4	0	1	1	0	1	1	0	4	0	0	0	0	0	0	1	
		PERLAGE	17	13	30	17	13	30	0	0	0	30	0	0	0	0	0	0	4	2	
		MUSIQUE	5	2	7	0	0	0	0	2	2	1	6	0	0	0	0	0	0	1	
	TOTAL		TOTAL		232	58	110	168	2	3	25	105	96	10	1	2	4	2	12	18	
	DEPARTEMENT DU NOUN																				
	CMPJ DEP DU NOUN	Industriel d'habille	2	0	2	2	0	2	2	0	0	0	0	4	0		1				Besoin des formateurs

41	(FOUMBAN)	Soins paramédicaux	70	6	76	70	6	76	0	76	0	0	0	6	0		2				Besoin des formateurs
		Menuiserie bois	0	1	1	0	1	1	0	0	0	0	0	0		1					
42	CMPJ D'ARR DE BANGOURAIN	Soins paramédicaux	25	3	28	0	0	0	6	4	3	7	0	0	0	0	3	0	0	4	
43	CMPJ D'ARR DE FOUMBAN	Secrétariat bureautique,	9	2	11	9	1	10	0	11	0	0	0	0	0	0	0	1	0	0	
44	CMPJ D'ARR DE FOUMBOT	Secrétariat bureautique	5	0	5	5	0	5	0	5	0	0	0	0	0	0	0	0	0	0	Besoin des formateurs
		Soins paramédicaux	2	0	2	1	0	1			0	1	0	0	1	0			1	2	
45	CMPJ D'ARR DE KOUOPTAMO	Secrétariat bureautique	5	0	5	5	0	5			5	0			0	0			0	1	
		MENUISERIE METALLIQUE	0	4	4	0	4	4			0	4			0	0			0	1	
46	CMPJ D'ARR DE KOUTABA CMPJ D'ARR DE MAGBA	Soins paramédicaux, secrétariat bureautique, industrie d'habillement et maçonnerie	46	11	57	15	1	16	13	3					0	0	13	1	4	4	
		Soins paramédicaux			0			0													
		Soins paramédicaux,			0			0													
47	CMPJ D'ARR DE KOUTABA		44	16	60	42	14	56	15	16	0	56	0	0	0	0	3	1	1	2	

48		Soins paramédicaux																			
	CMPJ D'ARR DE MAGBA		17	8	25	5	5	10	4	18	0	0	0	0	0	0	0	0	0	1	
		COUTURE																			
49	CMPJ D'ARR DE MASSAGAM	MECA AUTO	33	7	40	9	3	12	0	40	0	0	0	0	0	9	0	2			Manque de moyen financier, mariage précoce, Besoin des formateurs
50	CMPJ D'ARR DE NJIMOM	MECA AUTO	20	6	26	12	4	16	2	2	0	0	16	0	0	0	0	0	0	3	
TOTAL																					
GREAT TOTAL																					



## Chapitre 13: SECURITE ET DROITS HUMAINS

### 13.1 : Présentation

Ce chapitre présente les éléments la situation sécuritaire de la région, notamment les cas de criminalité traités par la police dans la région de l'Ouest en 2022 et le nombre d'accident de circulation observés sur la voie publique de entre les années 2018 et 2020.

En 2022, la Région de l'Ouest à enregistré un total de 138 cas d'assassinat (106 Hommes et 32 Femmes), 187 meurtres (149 Hommes et 38 Femmes) et 848 cas de blessures légères (665 Hommes et 183 Femmes). Selon les données de la Délégation Régionale du MINTRANS, le nombre de personnes décédées de suites d'accidents de circulation sur la route connaît un recul en 2020 par rapport à 2019. En effet, 73 personnes sont décédées par accident de circulation en 2020. Ce nombre était de 92 en 2019.

### 1 3.2 Méthodologie

La méthodologie utilisée ici est une exploitation des données des synthèses annuelles de la criminalité issues de la Délégation Générale à la sûreté Nationale et de l'annuaire statistique du MINTRANS

### 13.3 Sources de documentation

Les informations contenues dans le tableau et le graphique de ce chapitre sont tirées du rapport de synthèse de la criminalité produit par la DGSN et de l'annuaire statistique du MINTRANS.

### 13.4 liste des tableaux et graphiques

**GRAPHIQUE 13. 1:REPARTITION PAR SEXE DES AUTEURS DE QUELQUES CAS DE CRIMINALITE TRAITES PAR LA POLICE DANS LA REGION EN 2021 ..... 300**

**TABLEAU 13.1: RECAPITULATIF DES ACCIDENTS DE CIRCULATION (EN NOMBRE) SUR LES AXES INTERURBAINS DANS LA REGION DE L'OUEST ; 2018-2020 ..... 300**



**Graphique 13. 1: Répartition par sexe des auteurs de quelques cas de criminalité traités par la police dans la région en 2021**

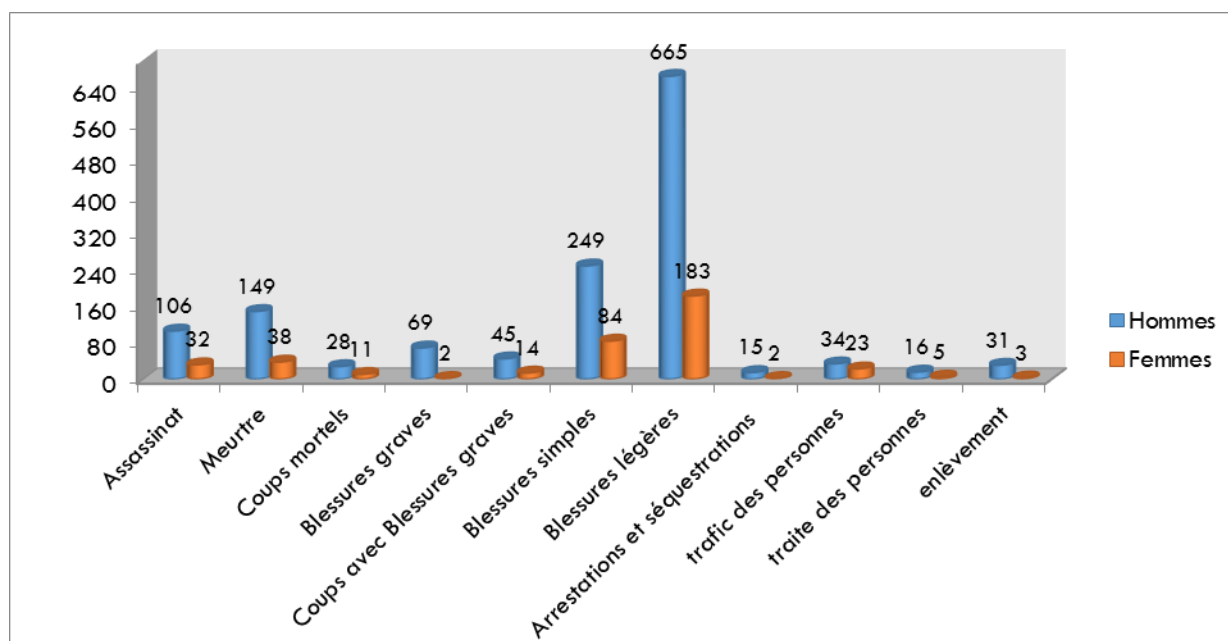

Source : DGSN, synthèses annuelles de la criminalité issues de la Délégation Générale à la sûreté Nationale,

**Tableau 13.1: Récapitulatif des accidents de circulation (en nombre) sur les axes interurbains dans la région de l'Ouest ; 2018-2020**

Accidents	2018	2019	2020
Total accidents (Matériels + corporels + Mortels)	202	248	148
Nombre de Blessés	395	282	122
Nombre de morts	61	92	73

Source : Annuaire Statistique/ Mintrans

## Chapitre 14: PROMOTION DE LA FEMME ET DE LA FAMILLE

### 14.1 : Présentation

Ce chapitre présente quelques statistiques liées au genre dans la Région de l'Ouest. Il donne également les actions menées par les pouvoirs publics en vue de la protection des droits des enfants et des personnes vulnérables et enfin les centres sociaux disponibles dans la Région de l'Ouest.

En 2023, la région de l'Ouest compte 153 structures d'encadrement des cibles du MINAS que sont les enfants vulnérables, les personnes handicapées et les personnes du 3<sup>e</sup> âge. Ce nombre était de 174 en 2022. Un total de 2930 enfants sans acte de naissance a été identifié et seulement 4,3% d'entre eux, soit 126 ont bénéficiés de l'établissement de leur acte. Le nombre de carte d'invalidité établis a connu un recul en 2023 par rapport à 2022, passant de 565 à 402. Les structures du MINAS ont identifiés un total de 565 personnes handicapées. Parmi elles, environ 70% soit 396 sont des handicapés moteur.

Concernant la promotion de la Femme et de la Famille, la Région compte en 2023, 02 femmes sénatrice, 09 femmes député, 05 Femmes Maire, 03 femmes sous-préfet, 20 femmes chefs d'entreprise et 2053 associations dirigées par les femmes.

### 14.2 Méthodologie

La méthodologie utilisée ici est une exploitation des rapports de la Délégation Régionale du ministère de la Promotion de la Femme et de la Famille et du Ministère des Affaires Sociales.

### 14.3 Sources de documentation

Les informations contenues dans les tableaux de ce chapitre proviennent des rapports des Délégations Régionales du MINPROFF et du MINAS de la Région de l'Ouest pour les années 2022 et 2023.

### 14.4 Liste des tableaux

<b>TABLEAU 14.1: STATISTIQUES SUR LES ACTIONS DE PROTECTION DES DROITS DES ENFANTS EN 2023 .....</b>	<b>303</b>
<b>TABLEAU 14.2 : STATISTIQUES SUR LES ACTIONS DE PROTECTION DES DROITS DES ENFANTS EN 2022 .....</b>	<b>303</b>
<b>TABLEAU 14.3 : STATISTIQUES SUR LES ACTIONS MENEES DANS LE CADRE DE LA PROTECTION ET LA PROMOTION DES PERSONNES HANDICAPEES EN 2023. ....</b>	<b>304</b>
<b>TABLEAU 14.4 : STATISTIQUES SUR LES ACTIONS MENEES DANS LE CADRE DE LA PROTECTION ET LA PROMOTION DES PERSONNES HANDICAPEES EN 2022 .....</b>	<b>304</b>
<b>TABLEAU 14.5: STATISTIQUES SUR LES ACTIONS MENEES DANS LE CADRE DE LA PROTECTION ET L'INTEGRATION SOCIALE DES PERSONNES DU 3E AGE EN 2023. ....</b>	<b>304</b>

<b>TABLEAU 14.6: STATISTIQUES SUR LES ACTIONS MENEES DANS LE CADRE DE LA PROTECTION ET L'INTEGRATION SOCIALE DES PERSONNES DU 3E AGE EN 2022 .....</b>	<b>305</b>
<b>TABLEAU 14.7 : STATISTIQUES DES STRUCTURES D'OBEDIENCE SOCIALE EN ACTIVITE EN 2023 .....</b>	<b>305</b>
<b>TABLEAU 14.8 : STATISTIQUES DES STRUCTURES D'OBEDIENCE SOCIALE EN ACTIVITES EN 2022 .....</b>	<b>305</b>
<b>TABLEAU 14.9 : STATISTIQUES SUR LA SITUATION DES GROUPES VULNERABLES EN 2023 .....</b>	<b>306</b>
<b>TABLEAU 14.10 : STATISTIQUES SUR LA SITUATION DES GROUPES VULNERABLES EN 2022 .....</b>	<b>306</b>
<b>TABLEAU 14.11 : REPARTITION DES PERSONNES HANDICAPEES SELON LA NATURE DU HANDICAP EN 2023. ....</b>	<b>306</b>
<b>TABLEAU 14.12 : REPARTITION DES PERSONNES HANDICAPEES SELON LA NATURE DU HANDICAP EN 2022</b>	<b>306</b>
<b>TABLEAU 14.13 : EFFECTIF DES CENTRES SOCIAUX ET SERVICES D'ACTION SOCIALE EN 2023 .....</b>	<b>306</b>
<b>TABLEAU 14.14 : EFFECTIF DES CENTRES SOCIAUX ET SERVICES D'ACTION SOCIALE EN 2022 .....</b>	<b>307</b>
<b>TABLEAU 14.15 : STRUCTURES D'ENCADREMENT DES CIBLES DU MINAS PAR CATEGORIE EN 2023 PAR DEPARTEMENT ET AU NIVEAU REGIONAL. ....</b>	<b>307</b>
<b>TABLEAU 14.16 : STRUCTURES D'ENCADREMENT DES CIBLES DU MINAS PAR CATEGORIE EN 2022 PAR DEPARTEMENT ET AU NIVEAU REGIONAL. ....</b>	<b>307</b>
<b>TABLEAU 14.17 : QUELQUES STATISTIQUES SUR LE GENRE DANS LA REGION DE L'OUEST EN 2023 .....</b>	<b>308</b>
<b>TABLEAU 14.18 : QUELQUES STATISTIQUES SUR LE GENRE DANS LA REGION DE L'OUEST EN 2022 .....</b>	<b>310</b>
<b>GRAPHIQUE1: EVOLUTION DU TAUX D'INFLATION AU CAMEROUN DE 1995 A 2023 .....</b>	<b>390</b>

**Tableau 14.1: Statistiques sur les actions de protection des droits des enfants en 2023**

N°	Actions	Nombre
01	Identification des enfants sans actes de naissance et établissement desdits actes	2930 identifiés et 126 établis
02	Célébration de la Journée de l'Enfant africain(JEA) assortie de l'organisation des activités de promotion des droits de l'enfant	69
03	Sélection des Députés juniors dans les établissements scolaires	32
04	Participation des Députés juniors au Parlement des enfants	16
05	Identification et accompagnement psychosocial des enfants victimes de traites	75
06	Suivi et placement des bébés abandonnés	03
07	Suivi des enfants en conflit avec la loi (accompagnement psychosocial, participation aux audiences, élaboration des enquêtes sociales commission rogatoire, mise en liberté, placement institutionnel)	509
08	Organisation des activités de sensibilisation et d'éducation sur l'usage responsables des réseaux sociaux	242
09	Organisation des activités de sensibilisation et d'éducation contre la consommation des drogues et stupéfiants	261
10	Accompagnement psychosocial des enfants victimes de négligence	1921
11	Prise en charge institutionnelle des enfants inadaptés sociaux	16
12	Prise en charge psychosociale des enfants déplacés internes	8495
13	Prise en charge psychosociale des enfants réfugiés	05

Source : DRMINAS/Ouest

**Tableau 14.2 : Statistiques sur les actions de protection des droits des enfants en 2022**

N°	Actions	Nombre
1	Identification des enfants sans actes de naissance et établissement desdits actes	1076
2	Célébration de la journée de l'enfant africain (JEA) assortie de l'organisation des activités de promotion des droits de l'enfant	111
3	Sélection des députés juniors dans les établissements scolaires	32
4	Participation des députés juniors au parlement des enfants	16
5	Identification et remise en famille des enfants victimes de trafic	12
6	Suivi et placement des bébés abandonnés	5
7	Suivi des enfants en conflit avec la loi (accompagnement psychosocial, participation aux audiences, élaboration des enquêtes sociales commission rogatoire, mise en liberté, placement institutionnel)	397
8	Organisation des activités de sensibilisation et d'éducation sur l'usage responsables des réseaux sociaux	380
9	Organisation des activités de sensibilisation et d'éducation contre la consommation des drogues et stupéfiants	433
10	Accompagnement psychosocial des enfants victimes de négligence	3486
11	Prise en charge institutionnelle des enfants inadaptés sociaux	30
12	Prise en charge psychosociale des enfants déplacés internes	10555
13	Prise en charge psychosociale des enfants réfugiés	6

Source : DR MINAS/Ouest

**Tableau 14.3 : Statistiques sur les actions menées dans le cadre de la protection et la promotion des personnes handicapées en 2023.**

N°	Actions	Nombre
01	Délivrance des cartes d'invalidité	402
02	Placements scolaires en faveur des élèves handicapés et ceux nés des parents handicapés	2133
03	Campagnes de sensibilisation médiatique (conférence de presse et débat)	36
04	Causeries éducatives	308
05	Formation en AGR (apiculture, élevage poulets de chairs/villageois)	03
06	Ateliers de renforcement des capacités	02
07	Activités sportives	06
08	Distribution de dons à 150 personnes handicapées vulnérables	01

Source : DRMINAS/Ouest

**Tableau 14.4 : Statistiques sur les actions menées dans le cadre de la protection et la promotion des personnes handicapées en 2022**

N°	Actions	Nombre
1	Délivrance des Cartes d'invalidité	565
2	Placements scolaires en faveur des élèves handicapés nés des parents handicapés	1712
3	Campagnes de sensibilisation	10
4	Causeries éducatives	42
5	Formation en AGR	1
6	Ateliers de renforcement des capacités	2
7	Activités sportives	1
8	Distribution de dons à 100 personnes handicapées vulnérables	1

Source : DR MINAS/Ouest

**Tableau 14.5: Statistiques sur les actions menées dans le cadre de la protection et l'intégration sociale des personnes du 3è âge en 2023.**

N°	Actions	Nombre
01	Campagnes de sensibilisation (conférence de presse et débat)	01
02	Causeries éducatives	40
03	Tables rondes	30
04	Marches de solidarité intergénérationnelles	03
05	Formation en apiculture, jardinages, greffage d'arbres fruitiers	01

06	Soirée culturelle	07
07	Atelier de renforcement des capacités en AGR	00
08	Distribution de dons à 159 personnes âgées	01

Source : DRMINAS/Ouest

**Tableau14.6: Statistiques sur les actions menées dans le cadre de la protection et l'intégration sociale des personnes du 3è âge en 2022**

N°	Actions	Nombre
1	Campagnes de sensibilisation (conférence de presse et lignes)	10
2	Causeries éducatives	40
3	Tables rondes	12
4	Marches de solidarité intergénérationnelles	3
5	Formation à la culture du champignon, greffage d'avocat, élevage des poulets locaux	1
6	Soirée culturelle	1
7	Atelier de renforcement des capacités en AGR	1
8	Distribution de dons à 150 personnes âgées	1

Source : DR MINAS/Ouest

**Tableau 14.7 : Statistiques des structures d'obédience sociale en activité en 2023**

N°	Structures	Nombre
01	Orphelinats	18
02	Encadrement des enfants en détresse	29
03	Encadrement des personnes handicapées	60
04	Encadrement des personnes âgées	32
05	Encadrement des populations marginales	10

Source : DRMINAS/Ouest

**Tableau 14.8 : Statistiques des structures d'obédience sociale en activités en 2022**

N°	Structures	Nombre
1	Orphelinats	17
2	Encadrement des enfants en détresse	40
3	Encadrement des personnes handicapées	70
4	Encadrement des personnes âgées	38
5	Encadrement des populations marginales	9

Source : DR MINAS/Ouest

**Tableau 14.9 : Statistiques sur la situation des groupes vulnérables en 2023**

N°	Groupes vulnérables	Nombre
01	Enfants de la rue (Identification des niches et des leaders, en prélude au recensement à venir)	(02 niches)
02	Enfants dans la rue	

Source : DRMINAS/Ouest

**Tableau 14.10 : Statistiques sur la situation des groupes vulnérables en 2022**

N°	Groupes vulnérables	Nombre
1	Enfants de la rue (Identification des niches et leaders, en prélude au recensement à venir)	13(07 leaders et 06 niches)
2	Enfants dans la rue	

Source : DR MINAS/Ouest

**Tableau 14.11 : Répartition des personnes handicapées selon la nature du handicap en 2023.**

N°	Nature du handicap	Nombre
01	Visuel	63
02	Moteur	281
03	Mental	19
04	Sensoriel (mutité/surdité)	30
05	Polyhandicap	09

Source : DRMINAS/Ouest

**Tableau 14.12 : Répartition des personnes handicapées selon la nature du handicap en 2022**

N°	Nature du handicap	Nombre
1	Visuel	95
2	Moteur	396
3	Mental	21
4	Sensoriel (mutité/surdité)	42
5	Polyhandicap	11

Source : DR MINAS/Ouest

**Tableau 14.13 : Effectif des Centres sociaux et services d'action sociale en 2023**

N°	Structures	Nombre
----	------------	--------

01	Centres sociaux	39
02	Service d'Action Sociale	12

Source : DRMINAS/Ouest

**Tableau 14.14 : Effectif des Centres sociaux et services d'action sociale en 2022**

N°	Structures	Nombre
1	Centres sociaux	39
2	Service d'Action Sociale	12

Source : DR MINAS/Ouest

**Tableau 14.15 : Structures d'encadrement des cibles du MINAS par catégorie en 2023 par Département et au niveau régional.**

Cibles	Orphelinats	Enfants en détresse	Personnes handicapées	Personnes âgées	Populations marginales	Solidarité Nationale	PDI
Départements							
Bamboutos	02	02	08	04	02	00	
Haut-Nkam	01	02	12	04	02	00	
Hauts-Plateaux	00	01	08	05	00	00	
Koung-Khi	02	00	04	03	01	00	
Menoua	04	03	06	02	02	00	
Mifi / Région	07	16	11	08	01	02	01
Ndé	01	01	05	05	00	00	
Noun	01	04	06	01	02	01	
Total	18	29	60	32	10	03	01

Source : DRMINAS/Ouest

**Tableau 14.16 : Structures d'encadrement des cibles du MINAS par catégorie en 2022 par département et au niveau régional.**

Département	Cibles				
	Orphelinats	Enfants en détresse	Personnes handicapées	Personnes âgées	Populations marginales
Bamboutos	2	3	4	4	3
Haut-Nkam	1	2	11	3	1
Hauts-Plateaux	0	4	7	3	0
Koung-Khi	2	0	4	5	1



Département	Cibles				
	Orphelinats	Enfants en détresse	Personnes handicapées	Personnes âgées	Populations marginales
Menoua	4	6	17	6	0
Mifi/Région	6	14	11	6	1
Ndé	1	1	5	5	2
Noun	1	10	11	6	1
Total	17	40	70	38	9

Source : DR-MINAS/OU

Tableau 14.17 : Quelques statistiques sur le genre dans la Région de l'Ouest en 2023

DELEGATION REGIONALE DE LA PROMOTION DE LA FEMME ET DE LA FAMILLE DE L'OUEST		2023
Nombre de femmes Préfet selon le Département		00
Nombre de femmes Sous-préfet par Département		03 dans le Haut-Nkam (Bandja, Banwa, Bakou) 01 dans le Koung-Nki (Djebem)
Nombre de Femmes Maires		05 (Poumougne, Babadjou, Foumban, Bafang et Fokoué). 29 Adjointes.
Situation de la Femme dans le domaine économique	Nombre de femmes chefs d'entreprises	20
	Nombre de femmes chef d'agence de transport	01
	Nombre de femmes propriétaires d'une agence de transport	03
	Nombre de femmes promotrice d'une Auto-Ecole	09
Situation de la Femme dans le domaine politique	Nombre de femmes députés	09
	Nombre de Femmes Sénatrices	02
	Nombre de femmes Conseillères Municipales	318
Situation de la Femme dans le domaine social et éducatif	Nombre de promotrices des crèches et Haltes Garderies	100
	Nombre de femmes disposant des structures d'encadrement des IDPs	50
	Nombre de directrices de formations sanitaires publiques	150
	Nombre de directrices de formations s sanitaires privées	/
	Nombre de fondatrices d'écoles primaires	10
	Nombre d'Inspectrices d'Arrondissement de l'Education de Base	09 / 40

	Nombre de Directrices d'écoles Maternelles	1222 / 1222
	Nombre de Directrices d'écoles primaires	430 / 2182
	Directrices des Centres d'Alphabétisations Fonctionnels	31 / 54
Situation de la Femme dans le domaine Administratif	Nombre de femmes Déléguées Régionales et assimilées	13
	Nombre de femmes proviseurs	23
	Nombre de Sous- Directrices (MINESEC)	1 / 2
	Nombre de Directrices des CES	05
	Nombre d'Inspectrices Pédagogiques Régionales	59
	Nombre de femmes Délégués Départementales et assimilées	54
	Nombre de femmes chef services Régionaux	
Nombre de structures de formation féminine publique		08
Nombre de structures de formation féminine privée		14
Nombre de mariages collectifs célébrés		244
Statistique sur la participation des femmes dans les pools d'animation		90 (Noun)
Statistique sur la participation des femmes des Centres de Promotion de la Femme		1031 femmes et jeunes filles
Etat sur la participation des femmes dans les Centres de technologie appropriées		N'existe pas
Etat sur la participation des femmes dans les Centres de Jeunesse et d'Animation		31 filles (CMPJ)
Nombre d'ONG et Associations chargés de la Promotion de la Femme		ONG : 34 Associations : 2053 GIC : 255
Nombre de femmes formées au TIC sous l'initiative du MINPROFF		391 femmes 112 filles
Statistiques sur les actions en faveur des prostitués		1986 prostitués sensibilisées sur le VIH /SIDA, les VBG et le planning familial ; Accompagnement sanitaire et juridique. (Horizon Femmes)
Nombre de conflits conjugaux reçus et traités selon la nature		Conflits conjugaux : 111 Conflits d'union libre : 66 <b>Conflits familiaux : 21</b>

**Tableau 14.18 : Quelques statistiques sur le genre dans la Région de l'Ouest en 2022**

<b>DELEGATION REGIONALE DE LA FORMATION DE LA FEMME ET DE LA FAMILLE DE L'OUEST</b>	<b>2022</b>
<b>Nombre de Femmes Préfets selon le Département</b>	0
<b>Nombre de Femmes Sous-préfets par Département</b>	02(Banja et Banwa)
<b>Nombre des Femmes Maires</b>	05 (Fokoué, Babadjou, Foumban, Bafang, Poumougne)
<b>Situation de la Femme dans les domaines économique</b>	22062
<b>Situation de la Femme dans les domaines politique</b>	399
<b>Situation de la Femme dans les domaines culturels</b>	8
<b>Nombre de structures de Formation Féminine publiques</b>	8
<b>Nombre de structures de Formation Féminine privées</b>	14
<b>Nombre de Mariages collectifs célébrés</b>	99
<b>Statistiques sur la participation des femmes dans les pools d'Animation</b>	90 (Noun)
<b>Statistiques sur la participation des femmes des centres de Promotions de la Femme</b>	412
<b>Etat sur la participation des femmes dans les centres de Technologies appropriées</b>	N'existe pas
<b>Etat sur la participation des femmes dans les centres de jeunesse et d'Animation</b>	Voir MINJEC
<b>Nombre d'ONG, Associations chargées de la Promotion de la Femme et associations non culturelles de femmes selon le domaine d'activités</b>	ONG :36 GIC:165, Association:3012
<b>Nombre de Femmes formées aux TIC sous l'initiative du NINPROFF</b>	Femmes : 197 Filles : 101
<b>Nombre de conflits conjugaux reçus et traités selon la nature et par Département</b>	Conflits conjugaux : 129 ; Conflit d'union libre : 86 ; Conflits familiaux : 42

Source : DR/MINPROFF-OU

## **TROISIEME PARTIE : ACTIVITES ECONOMIQUES**

## Chapitre 15: AGRICULTURE

### 15.1 PRESENTATION

L'agriculture est l'une des principales activités au Cameroun et dans la Région de l'Ouest. D'après les résultats de l'Enquête Complémentaire à la quatrième Enquête Camerounaise Après des Ménages (EC-ECAM 4) réalisée en 2016 par l'INS, 06 actifs occupés sur 10 (61,1%) de la Région de l'Ouest sont dans le secteur informel agricole.

La production agricole vivrière de la Région de l'ouest de 2021 à 2023 est constituée d'une part des céréales telles que le maïs et le haricot, et d'autre part des tubercules telles que le manioc, et les pommes de terre, sans oublier les légumes tels que le haricot.

C'est ainsi que pendant ces années, les productions de maïs étaient de 421417 ha en 2023, le manioc 379223ha, la tomate 215689, les pommes de terre 161060 et le haricot 154272.

La production, les superficies exploitées, et le prix au détail de certaines spéculations sont présentés dans ce chapitre.

### 15.2 METHODOLOGIE

La méthodologie utilisée ici a consisté à collecter les données auprès des services de la Délégation Régionale du MINADER-Ouest pour en extraire les données relatives à la production et à la superficie des principales Cultures vivrières dans la Région de l'Ouest. Ceci s'est fait par le dépôt du questionnaire qui a été rempli par la suite par les responsables de cette structure.

### 15.3 SOURCES DE DOCUMENTATION

Les informations contenues dans ces tableaux sont tirées des rapports de la Délégation Régionale du MINADER-Ouest.

### 15.4 LISTE DES TABLEAUX

<b>TABLEAU15.1 : DE VARIATION DES PRIX DES PRINCIPAUX INTRANTS AGRICOLES DE 2017 A 2022.....</b>	<b>314</b>
<b>TABLEAU 15.2: EVOLUTION DE LA SUPERFICIE (EN HECTARE) ET DE LA PRODUCTION (TONNES) DE QUELQUES CULTURES VIVRIERES DE 2021 A 2023 .....</b>	<b>323</b>
<b>TABLEAU 15.3: EVOLUTION DE LA SUPERFICIE (EN HECTARE) ET DE LA PRODUCTION (TONNES) DE QUELQUES CULTURES VIVRIERES DE 2021 A 2023 : DEPARTEMENT DES BAMBOUTOS .....</b>	<b>323</b>
<b>TABLEAU 15.4: EVOLUTION DE LA SUPERFICIE (EN HECTARE) ET DE LA PRODUCTION (TONNES) DE QUELQUES CULTURES VIVRIERES DE 2021 A 2023 : DEPARTEMENT DU HAUT NKAM.....</b>	<b>324</b>
<b>TABLEAU 15.5: EVOLUTION DE LA SUPERFICIE (EN HECTARE) ET DE LA PRODUCTION (TONNES) DE QUELQUES CULTURES VIVRIERES DE 2020 A 2022 : DEPARTEMENT DES HAUTS PLATEAUX .....</b>	<b>324</b>
<b>TABLEAU 15.6: EVOLUTION DE LA SUPERFICIE (EN HECTARE) ET DE LA PRODUCTION (TONNES) DE QUELQUES CULTURES VIVRIERES DE 2020 A 2022 : DEPARTEMENT DU KOUNG-KHI .....</b>	<b>324</b>

<b>TABEAU 15.7: EVOLUTION DE LA SUPERFICIE (EN HECTARE) ET DE LA PRODUCTION (TONNES) DE QUELQUES CULTURES VIVRIERES DE 2021 A 2023 : DEPARTEMENT MENOUEA.....</b>	<b>325</b>
<b>TABEAU 15.8: EVOLUTION DE LA SUPERFICIE (EN HECTARE) ET DE LA PRODUCTION (TONNES) DE QUELQUES CULTURES VIVRIERES DE 2021 A 2023: DEPARTEMENT DE LA MIFI .....</b>	<b>325</b>
<b>TABEAU 15.9: EVOLUTION DE LA SUPERFICIE (EN HECTARE) ET DE LA PRODUCTION (TONNES) DE QUELQUES CULTURES VIVRIERES DE 2021 A 2023 : DEPARTEMENT DU NDE .....</b>	<b>326</b>
<b>TABEAU 15.10: EVOLUTION DE LA SUPERFICIE (EN HECTARE) ET DE LA PRODUCTION (TONNES) DE QUELQUES CULTURES VIVRIERES DE 2021 A 2023 : DEPARTEMENT DU NOUN.....</b>	<b>326</b>
<b>TABEAU 15.11: SUPERFICIE (EN HECTARES) ET PRODUCTION (EN TONNES) DES PRINCIPALES CULTURES VIVRIERES EN 2022.....</b>	<b>328</b>
<b>TABEAU 15.11: SUPERFICIE (EN HECTARES) ET PRODUCTION (EN TONNES) DES PRINCIPALES CULTURES VIVRIERES EN 2023.....</b>	<b>330</b>
<b>TABEAU 15.12: (EN MM) ET NOMBRE DE JOURS DES PLUIES DANS CERTAINES LOCALITES DE LA REGION DE L'OUEST AU COURS DES CAMPAGNES AGRICOLES EN 2023.....</b>	<b>332</b>
<b>TABEAU 15.13: NOBRE D'AGRICULTEURS PAR BRANCHE D'ACTIVITE (ACTIFS AGRICOLES PAR DEPARTEMENT EN 2022.....</b>	<b>334</b>
<b>TABEAU 15.13: NOMBRE D'AGRICULTEURS PAR BRANCHE D'ACTIVITE ET PAR ARRONDISSEMENT ;.....</b>	<b>334</b>
<b>TABEAU 15.14: DONNEES SUR LA TEMPERATURE EN DEGREE CELSIUS (°C) DANS CERTAINES LOCALITES DE LA REGION DE L'OUEST AU COURS DE CAMPAGNES AGRICOLES EN 2022 .....</b>	<b>334</b>
<b>TABEAU 15.15: PROPORTION DE MENAGE PRATIQUANT L'AGRICULTURE SELON QUELQUES CARACTERISTIQUES DANS LA REGION PAR DEPARTEMENT EN 2023 .....</b>	<b>335</b>
<b>TABEAU 15.16: NOMBRE DE POSTES AGRICOLES PAR DEPARTEMENT EN 2023 .....</b>	<b>335</b>
<b>TABEAU 15.17: PROPORTION DES MENAGES PRATIQUANT L'AGRICULTURE PAR TYPE ET SELON LA REGION GEOGRAPHIQUE.....</b>	<b>336</b>
<b>TABEAU 15.18: LISTE DES PROGRAMMES D'APPUI AUX AGRICULTEURS INTERVENANT DANS LA REGION EN 2023 .....</b>	<b>336</b>
<b>TABEAU 15.19: PROPORTION DES MENAGES AGRICOLES SELON LA SOURCE DE FINANCEMENT DE L'ACTIVITE AGRICOLE DANS LA REGION .....</b>	<b>337</b>
<b>TABEAU 15.20: PROPORTION DES MENAGES AGRICOLES POSSEDANT DES MATERIELS ET EQUIPEMENTS AGRICOLE DANS LA REGION EN 2023 .....</b>	<b>337</b>
<b>TABEAU 15.21: DONNEES SUR LA TEMPERATURE EN DEGRE CELSIUS (°C) DANS CERTAINES LOCALITES DE LA REGION DE L'OUEST AU COURS DES CAMPAGNES AGRICOLES EN 2023 .....</b>	<b>337</b>
<b>TABEAU 15.22: PROPORTION DE MENAGES PRATIQUANT L'AGRICULTURE SELON QUELQUES CARACTERISTIQUES DANS LA REGION PAR DEPARTEMENT EN 2023 .....</b>	<b>338</b>
<b>TABEAU 15.23: NOMBRE DE POSTES AGRICOLES PAR DEPARTEMENT EN 2023 .....</b>	<b>338</b>
<b>TABEAU 15.24: PROPORTION DES MENAGES PRATIQUANT L'AGRICULTURE PAR TYPE ET SELON LA REGION GEOGRAPHIQUE EN 2023.....</b>	<b>338</b>
<b>TABEAU 15.25: LISTE DES PROGRAMMES D'APPUI AUX AGRICULTEURS INTERVENANT DANS LA REGION EN 2023 .....</b>	<b>338</b>

**TABLEAU 15.26: PROPORTION DES MENAGES AGRICOLES SELON LA SOURCE DE FINANCEMENT DE L'ACTIVITE AGRICOLE DANS LA REGION EN 2023 ..... 339**

**TABLEAU 15.27: PROPORTION DES MENAGES AGRICOLES POSSEDANT DES MATERIELS ET EQUIPEMENTS AGRICOLES DANS LA REGION EN 2023 ..... 339**

**Tableau15.1 : de Variation des Prix des principaux intrants agricoles de 2017 à 2022**

Principaux intrants	Formulation	Unité	Prix (en FCFA)			
			2017	2019	2021	2022
Engrais	20-10-10	Sac de 50 kg	18500	18500	20000	32000
	12-6-20	Sac de 50 kg	20000	20000	20000	30000
	Urée 46%	Sac de 50 kg	21000	21000	27000	45000
	Sulfate d'ammoniac	Sac de 50 kg	15000	15000	22000	30000
	Engrais foliaire	Litre/kg	3000	3000	3500	6000
	21-08-12	Sac de 50 kg	21000	21000	21000	30000
	Fientes	Sac de 40 kg	2800	2800	3500	4000
Pesticides	Cypercal 12EC	Litre	4000	4000	4000	
	Nurelle.D	Litre	5500	5500	5500	
	Callidium 400EC	Litre	6000	6000	6000	
	Cygogne 50EC	Litre	5000	5000	5000	
	Pyriforce	Litre	8500	8500	8500	
	Poudrox	Kg	1500	1500	1500	
	Dursban 4EC	Litre	9000	9000	9000	
	Pychlorex	Litre	4000	4000	4000	
	Trimangol	Kg	3000	3000	3000	
	Beauchamp 72 WP	Sachet 50g	500	500	500	
	Pencozed 80 WP	Kg	3200	3200	3200	
	Ivory 80	Kg	3000	3000	3000	
	Ridomil plus	Sachet 50g	650	650	65	
	Plantineb	Kg	3500	3500	3500	
	Mancozed	Kg	2500	2500	2500	
	Funguran	Sachet dose	500	500	500	
	Gulben plus	Sachet 50g	600	600	600	
	Gunter	Kg	3000	3000	3000	
	Bastion	Kg	4000	4000	4000	
	Mocap	Kg	3500	3500	3500	
Herbicide	Roundup 450	Litre	6500	6500	6500	
	Glyphader 360	5litre	14000	14000	14000	
	Casse tout	Litre	3500	3500	3500	
	Gramoxone	Litre	4500	4500	4500	
	Supraxone Royal	Litre	3000	3000	3000	
	Plantop	Litre	3000	3000	3000	
	Glyphagan	Litre	5000	5000	4500	
	Glycot	Litre	3000	3000	4500	

	Staraxone Super	Litre	2500	2500	2500	
Semences	Pomme de terre	Kg	700	600	700	800
	Maïs	Kg	600	600	600	600
	Bananier plantain	Plant	300	300	300	300
	Haricot	Kg	300	300	300	
Outils agricoles	Machette	Pièce	1500-2500	1500-2500	1500-2500	
	Lime	Pièce	800-1000	800-1000	800-1000	
	Hache	Pièce	2500-5000	2500-5000	2500-5000	
	Houe	Pièce	1500-2000	1500-2000	1500-2000	
	Pulvérisateur	16 litres	20000-35000	20000-35000	20000-35000	
	Brouette	Pièce	17000-25000	17000-25000	17000-25000	
	Arrosoir	Pièce	3000-5000	3000-5000	3000-5000	
	Porte tout	Pièce	75000-80000	75000-80000	75000-80000	
	Sécateur	Pièce	8000-12000	8000-12000	8000-12000	
	Pelle	Pièce	2000-4000	2000-4000	2000-4000	

**Source :** DR-MINADER/OU



**Tableau 15.2: Evolution de la superficie (en hectare) et de la production (tonnes) de quelques cultures vivrières de 2021 à 2023**

**1- Evolution au niveau régional**

ANNEE	2021		2022		2023	
SPECULATION	P(T)	S(ha)	P(T)	S(ha)	P(T)	S(ha)
Mais	415575	180195	355 326	240 922	421417	292 505
Pomme de terre	139245	11630	138 643	15 025	161 060	12 060
Manioc	383810	19492	320 112	27 874	379223	20 934
Riz paddy	2312	1642	3 368	1 189	4 794	1 811
Haricot	168621	126950	109 317	153 681	154272	185576
Macabo	113917	9693	75 372	7 066	59684	8327
Taro	78131	7588	44 284	5 244	44427	6155
Tomate	217606	39874	217 930	31 394	215689	12 044
Morelle noire	60451	5372	73 878	3 610	76 997	9679
Igname	60690	8414	26 172	2 635	32 296	3 695
Soja	2051	1905	2 383	3 206	1 450	1 990
Choux	20379	1738	38 993	2 218	55 928	12 277
Piment	13947	2891	10 820	12 743	12 179	12 517
Patate douce	79339	6077	160 023	8 973	115 299	9 884
Arachides	9912	9525	7 502	6 917	10 066	10 491
Voandzou	15	21	57	63	46	54
Pastèque	42841	3530	39 588	1 476	71 469	2 770
Gombo	7773	1828	7 741	1 486	10 341	2000
Aubergines	291	45	1 862	1 011	1 117	90
Ananas	247	195	709	222	1 753	81
Poireau	7375	844	17 054	1 865	25 020	1968
Poivron	2598	463	9 564	987	12 902	1 200
Niébé	261	309	274	1 496	470	398
Gingembre	89	138	3 619	3 527	6 645	687
Oignons	3666	233	2 624	148	1 914	872

Source : DR-MINADER/OU

**Tableau 15.3: Evolution de la superficie (en hectare) et de la production (tonnes) de quelques cultures vivrières de 2021 à 2023 : Département des Bamboutos**

	2021		2022		2023	
SPECULATION	P(T)	S(ha)	P(T)	S(ha)	P(T)	S(ha)
Mais	155445	77200	89 457	69 212	89 956	75713
Pomme de terre	60850	6660	78 151	6 673	79200	6645
Manioc	63755	3722	60 000	3 000	70400	3520
Riz paddy			-	-	-	-
Haricot	90964	79750	51 180	58 560	60569	75712
Macabo	40986	3255	33 900	3 990	22925	3928
Taro	47676	3872	20 632	3 720	20979	3928
Tomate	38250	31955	14 331	1 250	9940	778
Morelle noire	611	1106	1 116	232	1090	224
Igname	2632	3568	998	265	1050	296
Soja	41	50	17	37	39	32
Choux			7 893	680	7980	590
Piment	298	284	321	398	599	491
Patate douce	209	522	373	105	726	102
Arachides	82	94	20	32	11	12
Voandzou			-	-	-	-
Pastèque	1895	1913	6 150	254	6514	242
Gombo	350	496	527	542	512	552
Aubergines			-	-	-	-
Ananas			-	-	-	-
Poireau	7053	800	9 552	1 200	9436	1181
Poivron	700	100	784	122	781	115
Niébé			-	-	-	-
Gingembre			-	-	-	-
Oignons	28		-	-	171	38

Source : DR-MINADER/OU

**Tableau 15.4: Evolution de la superficie (en hectare) et de la production (tonnes) de quelques cultures vivrières de 2021 à 2023 : Département du Haut Nkam**

	2021		2022		2023	
SPECULATION	P(T)	S(ha)	P(T)	S(ha)	P(T)	S(ha)
Maïs	8306	12160	6 490	10 094	16841	12574
Pomme de terre	1263	144	1 118	119	2741	104
Manioc	20080	2894	20 480	863	20242	1210
Riz paddy	0	0	-	-	-	-
Haricot	237	1212	1 420	1 195	1665	1292
Macabo	1844	405	1 649	419	2312	536
Taro	1915	208	824	167	1118	197
Tomate	3174	206	2 129	172	3019	171
Morelle noire	192	77	448	69	438	63
Igname	3698	1052	1 845	947	2509	1281
Soja	17	29	25	27	42	26
Choux	1588	111	533	97	1406	89
Piment	976	155	676	128	1349	205
Patate douce	1589	411	3 168	270	4831	356
Arachides	75	35	29	32	41	26
Voandzou	15	21	14	18	7	5
Pastèque	58	29	58	28	152	15
Gombo	4	6	5	8	17	6
Aubergines	29	7	26	7	93	4
Ananas	192	14	222	19	844	25
Poireau			-	-	-	-
Poivron			-	-	-	-
Niébé	12	4	1	3	2,3	1,5
Gingembre			-	-	11	5
Oignons	5	1	1	1	3	0,5

**Source** : DR-MINADER/OU**Tableau 15.5: Evolution de la superficie (en hectare) et de la production (tonnes) de quelques cultures vivrières de 2020 à 2022 : Département des Hauts Plateaux**

	2021		2022		2023	
SPECULATION	P(T)	S(ha)	P(T)	S(ha)	P(T)	S(ha)
Maïs	7096,41	3884	10 000	4 536	10200	4536
Pomme de terre	13799,5	829,02	10 000	679	9800	679
Manioc	19191	941,8	1 250	988	1200	988
Riz paddy			-	-	-	-
Haricot	4563	3446	3 000	1 924	3300	1924
Macabo	18071,5	1259,5	180	23	180	23
Taro	18712,5	1283,1	225	30	227	30
Tomate	2131	96,87	2 000	-	2010	107,5
Morelle noire	665,2	66,52	-	108	667,2	69,6
Igname	24739,5	1661,2	665	70	2472,8	174,6
Soja	89,34	81,24	85	81	90	101,4
Choux	6104,3	326,3	20 713	101	2200	374
Piment	310,25	53,77	331	374	310	64,5
Patate douce	1072,52	120,83	310	65	1072	139,3
Arachides	1811,95	1374,5	1 073	139	750	698
Voandzou	0,03	0,18	7	5	0,03	0,2
Pastèque	375	16	0	0	375	21
Gombo	166,32	15,86	375	21	150	15,4
Aubergines	2,94	2,37	5	6	2	2,52
Ananas	11,39	16,95	2	3	11	17,4
Poireau	154,75	25,72	11	17	168	36
Poivron	163,36	15,94	166	36	180	18,71
Niébé	0,48	0,4	18	19	0,38	0,4
Gingembre	2	0,1	0	0	-	-
Oignons	124	6	-	-	-	-

**Source** : DR-MINADER/OU**Tableau 15.6: Evolution de la superficie (en hectare) et de la production (tonnes) de quelques cultures vivrières de 2020 à 2022 : Département du Koung-Khi**

ANNEE	2021	2022	2023
-------	------	------	------

SPECULATION	P(T)	S(ha)	P(T)	S(ha)	P(T)	S(ha)
<b>Maïs</b>	2304,75	1317	3 500	2 500	9700	3880
<b>Pomme de terre</b>	2850	285	2 000	1 200	3648,2	214,6
<b>Manioc</b>	72	6	7	12	300	15
<b>Riz paddy</b>			-	-	-	-
<b>Haricot</b>	825	825	1 500	1 300	1500	1500
<b>Macabo</b>	46,8	3,9	120	13	120	13
<b>Taro</b>	36	3	8	12	108	12
<b>Tomate</b>	1080	90	960	80	1350	90
<b>Morelle noire</b>	90	6	-	-	90	15
<b>Igname</b>	108	9	200	10	200	9
<b>Soja</b>	3	3	7	8	3	3
<b>Choux</b>	288	24	410	40	600	45
<b>Piment</b>	27	5	120	6	40	8
<b>Patate douce</b>	45	3	10	8	160	8
<b>Arachides</b>	15	15	15	1 200	1440	1600
<b>Voandzou</b>	0		-	-	-	-
<b>Pastèque</b>	5	0,5	100	10	260	13
<b>Gombo</b>	3	0,5	60	30	300	30
<b>Aubergines</b>	104,4	8,7	12	10	300	15
<b>Ananas</b>	3	1	100	12	150	10
<b>Poireau</b>	68,25	4,5	-	-	72	6
<b>Poivron</b>	4	1	7	8	120	8
<b>Niébé</b>	0	0	6	6	6	6
<b>Gingembre</b>	5	1,5	-	-	-	-
<b>Oignons</b>	20	2	-	-	200	10

Source : DR-MINADER/OU

**Tableau 15.7: Evolution de la superficie (en hectare) et de la production (tonnes) de quelques cultures vivrières de 2021 à 2023 : Département Menoua**

ANNEE	2021		2022		2023	
SPECULATION	P(T)	S(ha)	P(T)	S(ha)	P(T)	S(ha)
<b>Maïs</b>	77781,7	8749	62 629	34 794	91726,15	70558
<b>Pomme de terre</b>	49546,21	3316	39 421	2 190	55920	3728
<b>Manioc</b>			23 289	12 939	47039	2351
<b>Riz paddy</b>	0	0	18	-	82	41
<b>Haricot</b>	38041,31	6400	27 757	55 515	49844	62305
<b>Macabo</b>	13882,5	2048	16 497	1 100	16510	1651
<b>Taro</b>	5897	1734	6 970	458	12384	1376
<b>Tomate</b>	38913	626	42 390	22 231	34660,5	990
<b>Morelle noire</b>	8021,1	318,5	7 656	638	7921,4	6601,16
<b>Igname</b>	4531	121	4 841	403	4826	482,6
<b>Soja</b>			72	72	106,01	132
<b>Choux</b>	3603,8	817	5 090	1 044	38066,03	10876
<b>Piment</b>	6434,95	21,7	6 296	8 994	6214,05	9050
<b>Patate douce</b>			33 147	829	24152,5	805,08
<b>Arachides</b>	776,25	88	564	71	915,25	1525
<b>Voandzou</b>			16	15	38,37	47,96
<b>Pastèque</b>		0	127	6	267,04	26,7
<b>Gombo</b>			1 069	21	986,09	82,17
<b>Aubergines</b>			4	9	430,53	21,52
<b>Ananas</b>			-	-	-	-
<b>Poireau</b>			5 228	543	13652,19	682,6
<b>Poivron</b>			6 726	448	9114,01	455,7
<b>Niébé</b>			-	32	-	-
<b>Gingembre</b>			3 416	535	6448,5	644,85
<b>Oignons</b>	1145,53	50	1 062	106	1137,31	758

Source : DR-MINADER/OU

**Tableau 15.8: Evolution de la superficie (en hectare) et de la production (tonnes) de quelques cultures vivrières de 2021 à 2023: Département de la Mifi**

ANNEE	2021		2022		2023	
SPECULATION	P(T)	S(ha)	P(T)	S(ha)	P(T)	S(ha)
<b>Maïs</b>	56760	17272	27 822	17 933	28454,5	17376
<b>Pomme de terre</b>	7007,5	252,5	1 165	323	2245	206
<b>Manioc</b>	88554	3302	37 539	1 371	41936	2076,8
<b>Riz paddy</b>	0	0	-	9	-	-

Haricot	15685	12206	5 263	10 228	16061	10499
Macabo	4401,5	344,5	1 667	246	2421,5	243,5
Taro	2853	294,5	1 369	172	2024	9
Tomate	7692	553	5 165	314	4743,5	415
Morelle noire	7087	558,3	5 148	424	7096	374
Igname	3548	218	1 782	67	2751	213,5
Soja	56	100	73	79	52,7	155
Choux	5689	216	3 085	184	4108,5	166,5
Piment	925	408,5	627	422	618,5	368,7
Patate douce	494,5	154,5	1 038	116	1553,5	143,5
Arachides	372	250	216	464	204,5	271
Voandzou	0	0	-	-	-	-
Pastèque	669,3	47	499	31	544	39,5
Gombo	0	0	134	36	234,5	69,5
Aubergines	0	0	-	-	-	-
Ananas	0	0	-	-	-	-
Poireau	99	14	1 288	23	977	27
Poivron	26,55	17,5	68	22	64,5	22,5
Niébé	0	0	1	2	1,9	1
Gingembre	0	0	10	2	14	5,25
Oignons	266	36,5	200	26	241	27,5

Source : DR-MINADER/OU

**Tableau 15.9: Evolution de la superficie (en hectare) et de la production (tonnes) de quelques cultures vivrières de 2021 à 2023 : Département du Nde**

ANNEE	2021		2022		2023	
SPECULATION	P(T)	S(ha)	P(T)	S(ha)	P(T)	S(ha)
Maïs	1506,83	7724,9	32 161	23 638	48499,5	23095
Pomme de terre	2332,81	84,16	3 127	3 696	5531,2	326
Manioc	2034,09	575	12 468	485	14083	511,3
Riz paddy	246,69	1200	1050	678	1802	688
Haricot	5635,85	128,45	4 197	644	4571	6056,2
Macabo	2826,05	349,5	6 160	417	873	402
Taro	1041,95	193,1	1 374	117	407	244
Tomate	43358,41	1378,25	30 853	500	22309	1269,5
Morelle noire	832,48	114,7	710	88	813,4	74,2
Igname	1041,95	215,2	2 092	240	825	247
Soja			9	11	8	9
Choux	408,5	120,87	11	8	435	79
Piment	1084,55	402,95	1 008	491	807,5	237,5
Patate douce	4984,62	289,83	8 129	261	675	276,5
Arachides	449,7	397	734	269	939	707
Voandzou			17	22	-	-
Pastèque	15643,5	729,75	1 402	114	8303	429
Gombo	170,38	74,2	405	47	119,5	71,1
Aubergines	155,11	27	1 068	163	8	9,8
Ananas	40,43	163,45	65	27	574,3	20
Poireau			326	36	-	-
Poivron	960,54	239	27	11	500	171,1
Niébé	14,23	146,7	107	1 295	274	221
Gingembre	81,95	136	178	2 989	96	21
Oignons	2077,6	137	1 361	14	158	37,8

Source : DR-MINADER/OU

**Tableau 15.10: Evolution de la superficie (en hectare) et de la production (tonnes) de quelques cultures vivrières de 2021 à 2023 : Département du Noun**

ANNEE	2021		2022		2023	
SPECULATION	P(T)	S(ha)	P(T)	S(ha)	P(T)	S(ha)
Maïs	106374	51888	123 267	78 215	126040	84773
Pomme de terre	1596	59	3 661	146	1975	157
Manioc	190124	8051	165 079	8 216	184023	10262
Riz paddy	2065	442	2 300	502	2910	1082
Haricot	12670	22983	15 000	24 315	16762	26288
Macabo	31859	2028	15 200	859	14342	1530

<b>Taro</b>			12 883	568	7180	359
<b>Tomate</b>	83008	4969	120 103	6 847	137657,3	8223
<b>Morelle noire</b>	42952	3125	58 800	2 051	58881	2258
<b>Igname</b>	20392	1570	13 749	633	17662	991
<b>Soja</b>	1845	1642	2 095	2 893	1109	1532
<b>Choux</b>	2697	123	1 259	64	1132	57
<b>Piment</b>	3891	1560	1 441	1 931	2238	2092
<b>Patate douce</b>	70944	4576	113 847	7 320	82129	8054
<b>Arachides</b>	6330	7271	4 852	4 710	5765	5652
<b>Voandzou</b>			2	3	1	1
<b>Pastèque</b>	24195	795	31 252	1 032	55054	1984
<b>Gombo</b>	7079	1235	5 166	781	8022	1174
<b>Aubergines</b>			747	816	283	37
<b>Ananas</b>			320	162	174	8,5
<b>Poireau</b>			650	46	715	35
<b>Poivron</b>	744	90	1 785	340	2142	408
<b>Niébé</b>	234	158	141	140	185	168
<b>Gingembre</b>			15	2	75,25	10,75
<b>Oignons</b>			-	1	4	0,5

Source : DR-MINADER/OU

**Tableau 15.11: Superficie (en hectares) et production (en tonnes) des principales cultures vivrières en 2022**

Spéculation	BAMBOUTOS		HAUT NKAM		HAUTS PLATEAUX		KOUNG-KHI		MENOUA		MIFI		NDE		NOUN		TOTAL REGION	
	<i>P(T)</i>	<i>S (ha)</i>	<i>P(T)</i>	<i>S (ha)</i>	<i>P(T)</i>	<i>S (ha)</i>	<i>P(T)</i>	<i>S (ha)</i>	<i>P(T)</i>	<i>S (ha)</i>	<i>P(T)</i>	<i>S (ha)</i>	<i>P(T)</i>	<i>S (ha)</i>	<i>P(T)</i>	<i>S (ha)</i>	<i>P(T)</i>	<i>S (ha)</i>
<b>Maïs</b>	89 457	69 212	6 490	10 094	10 000	4 536	3 500	2 500	62 629	34 794	27 822	17 933	32 161	23 638	123 267	78 215	355 326	240 922
<b>Pomme de terre</b>	78 151	6 673	1 118	119	10 000	679	2 000	1 200	39 421	2 190	1 165	323	3 127	3 696	3 661	146	138 643	15 025
<b>Manioc</b>	60 000	3 000	20 480	863	1 250	988	7	12	23 289	12 939	37 539	1 371	12 468	485	165 079	8 216	320 112	27 874
<b>Riz paddy</b>	-	-	-	-	-	-	-	-	18	-	-	9	1050	678	2 300	502	3 368	1 189
<b>Haricot</b>	51 180	58 560	1 420	1 195	3 000	1 924	1 500	1 300	27 757	55 515	5 263	10 228	4 197	644	15 000	24 315	109 317	153 681
<b>Macabo</b>	33 900	3 990	1 649	419	180	23	120	13	16 497	1 100	1 667	246	6 160	417	15 200	859	75 372	7 066
<b>Taro</b>	20 632	3 720	824	167	225	30	8	12	6 970	458	1 369	172	1 374	117	12 883	568	44 284	5 244
<b>Tomate</b>	14 331	1 250	2 129	172	2 000	-	960	80	42 390	22 231	5 165	314	30 853	500	120 103	6 847	217 930	31 394
<b>Morelle noire</b>	1 116	232	448	69	-	108	-	-	7 656	638	5 148	424	710	88	58 800	2 051	73 878	3 610
<b>Igname</b>	998	265	1 845	947	665	70	200	10	4 841	403	1 782	67	2 092	240	13 749	633	26 172	2 635

<b>Soja</b>	17	37	25	27	85	81	7	8	72	72	73	79	9	11	2 095	2 893	2 383	3 206
<b>Choux</b>	7 893	680	533	97	20 713	101	410	40	5 090	1 044	3 085	184	11	8	1 259	64	38 993	2 218
<b>Piment</b>	321	398	676	128	331	374	120	6	6 296	8 994	627	422	1 008	491	1 441	1 931	10 820	12 743
<b>Patate douce</b>	373	105	3 168	270	310	65	10	8	33 147	829	1 038	116	8 129	261	113 847	7 320	160 023	8 973
<b>Arachides</b>	20	32	29	32	1 073	139	15	1 200	564	71	216	464	734	269	4 852	4 710	7 502	6 917
<b>Voandzou</b>	-	-	14	18	7	5	-	-	16	15	-	-	17	22	2	3	57	63
<b>Pastèque</b>	6 150	254	58	28	0	0	100	10	127	6	499	31	1 402	114	31 252	1 032	39 588	1 476
<b>Gombo</b>	527	542	5	8	375	21	60	30	1 069	21	134	36	405	47	5 166	781	7 741	1 486
<b>Aubergines</b>	-	-	26	7	5	6	12	10	4	9	-	-	1 068	163	747	816	1 862	1 011
<b>Ananas</b>	-	-	222	19	2	3	100	12	-	-	-	-	65	27	320	162	709	222
<b>Poireau</b>	9 552	1 200	-	-	11	17	-	-	5 228	543	1 288	23	326	36	650	46	17 054	1 865
<b>Poivron</b>	784	122	-	-	166	36	7	8	6 726	448	68	22	27	11	1 785	340	9 564	987
<b>Niébé</b>	-	-	1	3	18	19	6	6	-	32	1	2	107	1 295	141	140	274	1 496
<b>Gingembre</b>	-	-	-	-	0	0	-	-	3 416	535	10	2	178	2 989	15	2	3 619	3 527
<b>Oignons</b>	-	-	1	1	-	-	-	-	1 062	106	200	26	1 361	14	-	1	2 624	148

Source : DR-MINADER/OU

**Tableau 15.11: Superficie (en hectares) et production (en tonnes) des principales cultures vivrières en 2023**

	Spéculation	BAMBOUTOS		HAUT NKAM		HAUTS PLATEAUX		KOUNG-KHI		MENOUA		MIFI		NDE		NOUN		TOTAL REGION	
		P(T)	S (ha)	P(T)	S (ha)	P(T)	S (ha)	P(T)	S (ha)	P(T)	S (ha)	P(T)	S (ha)	P(T)	S (ha)	P(T)	S (ha)	P(T)	S (ha)
CULTURES VIVRIERES ET MARAÎCHERES	Maïs	89956	75713	16 841	12 574	10 200	4536	9700	3880	91726,15	70558	28454,5	17376	48499,5	23095	126040	84773	421 417	292 505
	Pomme de terre	79200	6645	2 741	104	9800	679	3648,2	214,6	55920	3728	2245	206	5531,2	326	1975	157	161 060	12 060
	Manioc	70400	3520	20 242	1 210	1200	988	300	15	47039	2351	41936	2076,8	14083	511,3	184023	10262	379 223	20 934
	Riz paddy			0	0					82	41	0	0	1802	688	2910	1082	4 794	1 811
	Haricot	60569	75712	1 665	1 292	3 300	1924	1500	1500	49844	62305	16061	10499	4571	6056,2	16762	26288	154 272	185 576
	Macabo	22925	3928	2 312	536	180	23	120	13	16510	1651	2421,5	243,5	873	402	14342	1530	59 684	8 327
	Taro	20979	3928	1 118	197	227	30	108	12	12384	1376	2024	9	407	244	7180	359	44 427	6 155
	Tomate	9940	778	3 019	171	2010	107,5	1350	90	34660,5	990	4743,5	415	22309	1269,5	137657,3	8223	215 689	12 044
	Morelle noire	1090	224	438	63	667,2	69,6	90	15	7921,4	6601,16	7096	374	813,4	74,2	58881	2258	76 997	9 679
	Igname	1050	296	2 509	1 281	2472,8	174,6	200	9	4826	482,6	2751	213,5	825	247	17662	991	32 296	3 695
	Soja	39	32	42	26	90	101,4	3	3	106,01	132	52,7	155	8	9	1109	1532	1	1



																		<b>450</b>	<b>990</b>
	Choux	7980	590	1 406	89	2200	374	600	45	38066,03	10876	4108,5	166,5	435	79	1132	57	<b>55 928</b>	<b>12 277</b>
	Piment	599	491	1 349	205	310	64,5	40	8	6217,05	9050	618,5	368,7	807,5	237,5	2238	2092	<b>12 179</b>	<b>12 517</b>
	Patate douce	726	102	4 831	356	1072	139,3	160	8	24152,5	805,08	1553,5	143,5	675	276,5	82129	8054	<b>115 299</b>	<b>9 884</b>
	Arachides	11	12	41	26	750	698	1440	1600	915,25	1525	204,5	271	939	707	5765	5652	<b>10 066</b>	<b>10 491</b>
	Voandzou			7	5	0,03	0,2			38,37	47,96	0	0		0	1	1	<b>46</b>	<b>54</b>
	Pastèque	6514	242	152	15	375	21	260	13	267,04	26,7	544	39,5	8303	429	55054	1984	<b>71 469</b>	<b>2 770</b>
	Gombo	512	552	17	6	150	15,4	300	30	986,09	82,17	234,5	69,5	119,5	71,1	8 022	1174	<b>10 341</b>	<b>2 000</b>
	Aubergines			93	4	2	2,52	300	15	430,57	21,52	0	0	8	9,8	283	37	<b>1 117</b>	<b>90</b>
	Ananas			844	25	11	17,4	150	10			0	0	574,3	20	174	8,5	<b>1 753</b>	<b>81</b>
	Poireau	9436	1181			168	36	72	6	13652,19	682,6	977	27	0	0	715	35	<b>25 020</b>	<b>1 968</b>
	Poivron	781	115			180	18,71	120	8	9114,01	455,7	64,5	22,5	500	171,7	2142	408	<b>12 902</b>	<b>1 200</b>
	Niébé			2,3	1,5	0,38	0,4	6	6			1,9	1	274	221	185	168	<b>470</b>	<b>398</b>
	Gingembre			11	5					6448,5	644,85	14	5,25	96	21	75,25	10,75	<b>6 645</b>	<b>687</b>

	Oignons	171	38	3	0,5			200	10	1137,31	758	241	27,5	158	37,8	4	0,5	<b>1 914</b>	<b>872</b>
--	---------	-----	----	---	-----	--	--	-----	----	---------	-----	-----	------	-----	------	---	-----	------------------	------------

Source : DR-MINADER/OU

**Tableau 15.12: (EN mm) et nombre de jours des pluies dans certaines localités de la région de l'ouest au cours des campagnes agricoles en 2023**

Mois		Janvier	Février	Mars	Avril	Mai	Juin	Juillet	Aout	Septembre	Octobre	Novembre	Décembre	Total
Départements														
Bamboutos	Hauteur (mm)	0	0	125	118	75	178	184	160	163	210	176	0	<b>1389</b>
	Nbre de jours	0	0	7	10	3	16	15	15	15	20	15	0	<b>116</b>
Haut Nkam	Hauteur (mm)	6	6	206	218	123	264,5	108	225,5	142,5	250,5	174,88	0	<b>1724,88</b>
	Nbre de jours	1	1	14	16	10	22	10	17	8	16	10	0	<b>125</b>
Hauts-Plateaux	Hauteur (mm)	0	38	87,5	132,6	154,8	190,41	167,13	210,8	233,8	212,5	188,6	0	<b>1427,54</b>
	Nbre de jours	0	2	7	8	10	16	13	14	14	18	22	0	<b>102</b>
Menoua	Hauteur (mm)	0	11	186,68	139,5 1	135,38	978	1004,22	241,55	302,9	288,13	164,33	0	<b>3287,37</b>
	Nbre de jours	0	2	8	7	9	9	11	9	13	15	10	0	<b>93</b>
Mifi	Hauteur (mm)	0	26,33	104	113,4 6	148,3	152,6	167,5	299,6	279	245,66	292,85	0	<b>1829,3</b>
	Nbre de jours	0	2	5	8	8	15	13	19	16	12	17	0	<b>115</b>
Koung-Khi	Hauteur (mm)	0	0	112	120	50,3	210,6	137,5	287,56	189	287,67	231	0	<b>1625,63</b>
	Nbre de jours	0	0	7	9	5	15	11	17	18	16	12	0	<b>110</b>
Ndé	Hauteur (mm)	0	0	62,62	211,3	149,33	153,06	126	106,63	186	179,73	237,82	0	<b>1412,49</b>
	Nbre de jours	0	0	6	7	9	10	8	9	9	10	14	0	<b>82</b>

<b>Noun</b>	<b>Hauteur (mm)</b>	0	21	108	77	70,6	162,3	76,8	165,3	338,31	232,85	386,84	0	<b>1639</b>
	<b>Nbre de jours</b>	0	2	5	5	5	9	8	12	11	15	26	0	<b>98</b>
<b>Situation régionale</b>	<b>Hauteur (mm)</b>	<b>6</b>	<b>20,46</b>	<b>123,97</b>	<b>141,23</b>	<b>113,33</b>	<b>286,18</b>	<b>246,39</b>	<b>212,11</b>	<b>229,31</b>	<b>238,38</b>	<b>249,89</b>	0	<b>1867,30</b>
	<b>Nbre de jours</b>	<b>1</b>	<b>2</b>	<b>8</b>	<b>9</b>	<b>8</b>	<b>14</b>	<b>12</b>	<b>14</b>	<b>13</b>	<b>16</b>	<b>15</b>	0	<b>109</b>

Source : DR-MINADER/OU

**Tableau 15.13: Nobre d'agriculteurs par branche d'activité (actifs agricoles par département en 2022**

Département	Nbre d'actifs agricoles
Menoua	616 697
Mifi	274 197
Haut Nkam	147 222
Koung-Khi	71 680
Bamboutos	268 000
Haut-Plateaux	73 383
Nde	102 565
Noun	406 600
Total Régional	1 960 344

Source : DR-MINADER/OU

**Tableau 15.13: Nombre d'agriculteurs par branche d'activité et par arrondissement ;**

Département	Nbre d'actifs agricoles
Menoua	616 697
Mifi	274 197
Haut Nkam	147 222
Koung-Khi	71 680
Bamboutos	268 000
Haut-Plateaux	73 383
Nde	102 565
Noun	626 765
Total Régional	2 180 509

Source : DR-MINADER/OU

**Tableau 15.14: Données sur la température en degré Celsius (°c) dans certaines localités de la région de l'ouest au cours de campagnes agricoles en 2022**

Température	Température minimale	Température maximale	Température moyenne
Département			
Menoua	19.41	29.31	24.36
Mifi	22	32	27
Haut-Nkam	18	38	28
Koung-Khi	12	31	21.5
Bamboutos	16	28	22

<b>Hauts-plateaux</b>	14.7	31	22.85
<b>Ndé</b>	22	29	25.5
<b>Noun</b>	20.22	32.35	25.1
<b>Température régionale</b>	18.04	31.33	24.68

Source : DR-MINADER/OU

**Tableau 15.15: Proportion de ménage pratiquant l'agriculture selon quelques caractéristiques dans la région par département en 2023**

Département	Nombre de ménages agricoles	Proportion Petits exploitants (%)	Proportion moyennes et grandes exploitations (%)
<b>Menoua</b>	102783	80	20
<b>Mifi</b>	45700	95	5
<b>Haut-Nkam</b>	24537	85	15
<b>Koung-Khi</b>	11947	77	23
<b>Bamboutos</b>	44667	75	25
<b>Hauts-plateaux</b>	12231	75	25
<b>Ndé</b>	17094	65	35
<b>Noun</b>	67767	75	25
<b>Région</b>	326724	78.4	22

Source : DR-MINADER/OU

**Tableau 15.16: Nombre de postes agricoles par département en 2023**

Département	Nombres de postes agricoles
<b>Menoua</b>	59
<b>Mifi</b>	16
<b>Haut-nkam</b>	33
<b>Koung-Khi</b>	16
<b>Bamboutos</b>	43
<b>Hauts-plateaux</b>	20
<b>Ndé</b>	38
<b>Noun</b>	53
<b>Total régional</b>	278

Source : DR-MINADER/OU

**Tableau 15.17: Proportion des ménages pratiquant l'agriculture par type et selon la région géographique**

Département	Nombre de ménages agricoles	Proportion pratiquant l'agriculture vivrière (%)	Proportion pratiquant l'agriculture de rente (%)
Menoua	102783	70	30
Mifi	45700	90	10
Haut-Nkam	24537	65	35
Koung-Khi	11947	80	20
Bamboutos	44667	75	25
Hauts-plateaux	12231	90	10
Ndé	17094	75	25
Noun	67767	80	20
Région	326724	78	22

Source : DR-MINADER/OU

**Tableau 15.18: Liste des programmes d'appui aux agriculteurs intervenant dans la région en 2023**

PAIJA	Programme d'Appui à l'Installation des Jeunes Agriculteurs
PALAF2C	Programme d'Appui à la Lutte Antifongique dans les Filières Cacao/Café
PAPMAVQ	Projet d'Appui à la Production du Matériel Végétal de Qualité
PAUEF2C	Programme d'Appui à l'Utilisation des Engrais dans les Filières Cacao-Café.
PAD CACAO	Programme d'Appui au Développement du Cacao
PAR CAFE	Programme d'Appui à la relance de la production du Café
PADRT	Programme d'Appui au Développement des Racines et Tubercules
PCP-ACEFA	Programme de Consolidation et de Pérennisation du Projet d'Amélioration de la Compétitivité des Exploitations Familiales Agropastorales
PCP- AFOP	Programme de Consolidation et de Pérennisation du Programme d'Appui à la Rénovation et au Développement de la Formation Professionnelle dans les Secteurs de l'Agriculture, de l'Elevage et des Pêches
PDRM II	Projet de Développement Rural du Mont MBAPPIT Phase II
PNAPCM	Programme National d'appui à la Production des Cultures Maraichères
PNDCC	Programme National de Développement des Cultures Céréalières
PND CF	Projet National de Développement des Cultures Fruitières
PNVSA	Programme National de Veille et de Sécurité Alimentaires
PROSAPVA	Projet National de Structuration, d'Accompagnement des Producteurs et de Vulgarisation Agricole

<b>PARPAC</b>	Programme d'Appui au Renforcement de la Production Agricole au Cameroun
---------------	---

Source : DR-MINADER/OU

**Tableau 15.19: Proportion des ménages agricoles selon la source de financement de l'activité agricole dans la région**

Source de financement	Proportion des ménages
<b>FONDS PROPRE</b>	60%
<b>FINANCEMENTS</b>	20%
<b>PRÊTS BANCAIRE</b>	15%
<b>AUTRES</b>	5
<b>TOTAL</b>	100

Source : DR-MINADER/OU

**Tableau 15.20: Proportion des ménages agricoles possédant des matériels et équipements agricole dans la région en 2023**

Département	Nombre de ménages agricoles	Proportion utilisant un équipement rudimentaire (%)	Proportion utilisant un équipement 2G (%)
<b>Menoua</b>	102783	90	10
<b>Mifi</b>	45700	90	10
<b>Haut-Nkam</b>	24537	90	10
<b>Koung-Khi</b>	11947	90	10
<b>Bamboutos</b>	44667	90	10
<b>Hauts-plateaux</b>	12231	90	10
<b>Ndé</b>	17094	90	10
<b>Noun</b>	67767	90	10
<b>Région</b>	326724	90	10

Source : DR-MINADER/OU

**Tableau 15.21: Données sur la température en degré Celsius (°C) dans certaines localités de la région de l'Ouest au cours des campagnes agricoles en 2023**

Température	Température minimale (°C)	Température maximale(°C)	Température moyenne(°C)
<b>Département</b>			
<b>Menoua</b>	19.37	28.83	24.1
<b>Mifi</b>	19.42	26.66	23
<b>Haut-Nkam</b>	18	38	28
<b>Koung-Khi</b>	13	33	23
<b>Bamboutos</b>	16	25	20.5
<b>Hauts-plateaux</b>	14.7	31	22.85
<b>Ndé</b>	22	29	25.5

Noun	19.14	29.17	24.2
Température régionale	17.70	30.08	23.89

Source : DR-MINADER/OU

**Tableau 15.22: Proportion de ménages pratiquant l'agriculture selon quelques caractéristiques dans la région par Département en 2023**

Département	Nombre de ménages agricoles	Proportion Petits exploitants (%)	Proportion moyennes et grandes exploitations (%)
Menoua	102783	80	20
Mifi	45700	95	5
Haut-Nkam	24537	85	15
Koung-Khi	11947	77	23
Bamboutos	44667	75	25
Hauts-plateaux	12231	75	25
Ndé	17094	65	35
Noun	67767	75	25
Région	326724	78.4	22

Source : DR-MINADER/OU

**Tableau 15.23: Nombre de postes agricoles par Département en 2023**

Département	Nombres de postes agricoles
Menoua	59
Mifi	16
Haut-nkam	33
Koung-Khi	16
Bamboutos	43
Hauts-plateaux	20
Ndé	38
Noun	53
Total régional	278

Source : DR-MINADER/OU

**Tableau 15.24: Proportion des ménages pratiquant l'agriculture par type et selon la région géographique en 2023**

Département	Nombre de ménages agricoles	Proportion pratiquant l'agriculture vivrière (%)	Proportion pratiquant l'agriculture de rente (%)
Menoua	102783	70	30
Mifi	45700	90	10
Haut-Nkam	24537	65	35
Koung-Khi	11947	80	20
Bamboutos	44667	75	25
Hauts-plateaux	12231	90	10
Ndé	17094	75	25
Noun	67767	80	20
Région	326724	78	22

Source : DR-MINADER/OU

**Tableau 15.25: Liste des programmes d'appui aux agriculteurs intervenant dans la région en 2023**

PAIJA	Programme d'Appui à l'Installation des Jeunes Agriculteurs
PALAF2C	Programme d'Appui à la Lutte Antifongique dans les Filières Cacao/Café



<b>PAPMAVQ</b>	Projet d'Appui à la Production du Matériel Végétal de Qualité
<b>PAUEF2C</b>	Programme d'Appui à l'Utilisation des Engrais dans les Filières Cacao-Café.
<b>PAD CACAO</b>	Programme d'Appui au Développement du Cacao
<b>PAR CAFE</b>	Programme d'Appui à la relance de la production du Café
<b>PADRT</b>	Programme d'Appui au Développement des Racines et Tubercules
<b>PCP-ACEFA</b>	Programme de Consolidation et de Pérennisation du Projet d'Amélioration de la Compétitivité des Exploitations Familiales Agropastorales
<b>PCP- AFOP</b>	Programme de Consolidation et de Pérennisation du Programme d'Appui à la Rénovation et au Développement de la Formation Professionnelle dans les Secteurs de l'Agriculture, de l'Elevage et des Pêches
<b>PDRM II</b>	Projet de Développement Rural du Mont MBAPPIT Phase II
<b>PNAPCM</b>	Programme National d'appui à la Production des Cultures Maraichères
<b>PNDCC</b>	Programme National de Développement des Cultures Céréalières
<b>PNDCE</b>	Projet National de Développement des Cultures Fruitières
<b>PNVSA</b>	Programme National de Veille et de Sécurité Alimentaires
<b>PROSAPVA</b>	Projet National de Structuration, d'Accompagnement des Producteurs et de Vulgarisation Agricole
<b>PARPAC</b>	Programme d'Appui au Renforcement de la Production Agricole au Cameroun

Source : DR-MINADER/OU

**Tableau 15.26: proportion des ménages agricoles selon la source de financement de l'activité agricole dans la région en 2023**

Source de financement	Proportion des ménages
<b>FONDS PROPRE</b>	60%
<b>FINANCEMENTS</b>	20%
<b>PRÊTS BANCAIRE</b>	15%
<b>AUTRES</b>	5
<b>TOTAL</b>	100

Source : DR-MINADER/OU

**Tableau 15.27: proportion des ménages agricoles possédant des matériels et équipements agricoles dans la région en 2023**

Département	Nombre de ménages agricoles	Proportion utilisant un équipement rudimentaire (%)	Proportion utilisant un équipement 2G (%)
<b>Menoua</b>	102783	90	10
<b>Mifi</b>	45700	90	10
<b>Haut-Nkam</b>	24537	90	10
<b>Koung-Khi</b>	11947	90	10
<b>Bamboutos</b>	44667	90	10
<b>Hauts-plateaux</b>	12231	90	10
<b>Ndé</b>	17094	90	10
<b>Noun</b>	67767	90	10
<b>Région</b>	326724	90	10

Source : DR-MINADER/OU

- **Proportion des zones agricoles exploitées de manière productive et durable par arrondissements.**

De façon générale et par conjecture, dans les arrondissements chefs-lieux de département, le pourcentage de zone agricole exploité se situe autour de 30 à 40% de la surface totale

Dans les zones arrondissements, cela se situe autour de 65 à 70% de la surface totale

## Chapitre 16: ELEVAGE ET PECHE

### 16.1 PRESENTATION

L'élevage dans la Région de l'ouest est dominée par les bovins, les ovins, les caprins, les porcins et l'aviculture. Les autres types d'élevage comme les canins, les félins et la pisciculture y sont également pratiqués. Les informations obtenues révèlent qu'en 2022 et 2023, le département de Noun se démarque en termes d'élevage et de production de certains cheptels. Ce département a produit 906717 Bovins sur 116739, 73843 Ovins sur 104996 et 85743 Caprins sur 188839 en 2022 et en 2023, il produit 90617 Bovins sur 111828, 73843 Ovins sur 104866 et 85743 Caprins sur 185457 dans toute la Région de l'Ouest. Le département de la MIFI quand à lui a produit 26916 litres de miel contre 81144 pour toute la Région en 2022 et 16948 litres contre 83852 dans toute la Région. En 2023, la Mifi a produit 395998020 œufs de table tandis que dans toute la Région de l'Ouest on avait 902636500 œufs de table

### . 16.2 METHODOLOGIE

Les informations ont été fournies par la Délégation Régionale de l'Elevage des Pêches et des Industries Animales.

### .16.3 SOURCES DE DOCUMENTATION

Les données figurant dans les tableaux suivants sont tirées de l'exploitation des rapports statistiques de la Délégation Régionale des Pêches et des Industries Animales de l'Ouest.

### 16.4 Liste des Tableaux

<b>TABLEAU 16.1: SITUATION DES CHEPTELS ET DES PRODUCTIONS PAR DEPARTEMENTS EN 2022 .....</b>	<b>342</b>
<b>TABLEAU 16.2: PRODUCTION DE LA VIANDE EN TONNES ET ORGANISATION DES PRODUCTEURS EN 2022 .</b>	<b>342</b>
<b>TABLEAU 16.3: ETAT DE VACCINATION EN 2022.....</b>	<b>344</b>
<b>TABLEAU 16.4: ETAT DE VACCINATION EN 2023.....</b>	<b>344</b>
<b>TABLEAU 16.5 : SITUATION DES CHEPTELS ET DES PRODUCTIONS EN 2023 .....</b>	<b>345</b>
<b>TABLEAU 16.6 : PRODUCTION DE LA VIANDE EN TONNES ET ORGANISATION DES PRODUCTEURS EN 2023.</b>	<b>346</b>

**Tableau 16.1: Situation des cheptels et des productions par départements en 2022**

Départements Catégories		Bambo utos	Haut- Nkam	Hauts- Plateaux	koun g-Khi	Menuo a	Mifi	Nde	Noun	Total
Bovins		7074	2496	1994	820	4822	310	8609	90614	116739
Ovin		5575	4652	1660	1044	10880	2927	4415	73843	104996
Caprin		17191	12739	10700	10283	22975	16610	12598	85743	188839
Porcin		20335	20564	33807	14103	12487	20947	4763	7446	134452
Volailles		400380	111363	325861	534618	392966	6E+06	1E+05	7E+05	8194887
Canin		4992	4670	1824	392	5210	5436	2708	4394	29626
Felin		3997	3148	1269	358	1789	1693	888	2085	15227
Elevage non conventionnels		8784	3752	19817	12846	7575	4331	1679	4079	62863
Miel en litre		24372	2568	1080	2100	3720	26916	4368	16020	81144
Oeufs de table		6,4E+07	8E+06	56361084	9,9E+07	8E+07	5E+08	2E+07	1E+08	953220816
Alevins en unites	Tilapia	19812	0	10800	0	23650	2E+05	24000	1E+09	953479078
	Silure	8674	40000	25200	0	216000	3E+05	16800	0	594674
	Carpe	987	0	15600	0	1600	60000	0	3E+05	361829
p0isson de table tonnes		6	105,07	0	0	97,2	0	12,56	204	424,832
Situation des captures en tonnes		45,9	6	pas d'activité	pas d'activité	0	pas d'activité	Pas d'activité	1218	1270,26

Source :DR/ MINEPIA-Ouest

**Tableau 16.2: Production de la viande en tonnes et organisation des producteurs en 2022**

Categories		TOTAL ANNEE 2022
Bovins	Bovins Abattus	27060
	Production viande/tonnes	4356,66
	Nombre de Producteurs	583
	Prix moyen d'animaux sur pieds	290000
Ovins	Ovins Abattus	4728
	Production viande/tonnes	105,822
	Nombre d'OP (Organisations des producteurs)	248
	Prix moyen d'animaux sur pieds	24562
Caprins	Caprins Abattus	10288
	Production viande/tonnes	205,76
	Nombre d'OP (Organisations des producteurs)	326
	Prix moyen d'animaux sur pieds	27500
Porcins	Porcins Abattus	14227
	Production viande/tonnes	995,89
	Nombre d'OP (Organisations des producteurs)	1126
	Prix moyen d'animaux sur pieds	133,75

Categories		TOTAL ANNEE 2022
	Production viande/tonnes	2,83
Volaille	Volaille Abattus	1425,390
	Production viande/tonnes	5129,329
	Nombre de Producteurs	968
	Prix moyen d'animaux sur pieds	3500

*Source :DR/ MINEPIA-Ouest*

**Tableau 16.3: Etat de vaccination en 2022**

Départements Catégorie	Bamboutos	Haut- Nkam	Hauts- Plateaux	Koung- Khi	Menoua	Mifi	Nde	Noun	TOTAL 2022
<b>PPCB</b>	3667	1607	1701	888	4094	561	0	46100	<b>58618</b>
<b>PPR</b>	29681	0	663	10844	1914	106	0	9717	<b>52925</b>
<b>Rouger</b>	170	12	1573	12	3	30048	595	0	<b>32413</b>
<b>MNC</b>	28620	9250	7800	0	138530	0	0	0	<b>184200</b>
<b>Variole aviaire</b>	21800	0	0	0	29550	0	0	0	<b>51350</b>
<b>Maladie de Gumboro</b>	31120	10750	7300	0	12753	13500	500	126537	<b>202460</b>
<b>Bronchite infectieuses</b>	49620	9250	7660	0	17203	0	0	126537	<b>210270</b>
<b>Rage Canine</b>	41	90	165	103	279	13546	197	443	<b>14864</b>
<b>Pasteurellose</b>	0	1607	1107	0	4094	0	0	46100	<b>52908</b>

*Source :DR/ MINEPIA-Ouest*

**Tableau 16.4: Etat de vaccination en 2023**

Départements Catégories	Bamboutos	Haut- Nkam	Hauts- Plateaux	Koung- Khi	Menoua	Mifi	Ndé	Noun	TOTAL 2023
<b>PPCB</b>	5018	1564	1407	1112	4044	142	5109	50600	<b>68 996</b>
<b>PPR</b>	0	0	0	0	250	0	0	8141	<b>8 391</b>
<b>Rouget</b>	0	71	0	0	25	17	0	78	<b>191</b>
<b>MNC</b>	32025	21988	300	0	31488	193396	0	57093	<b>619 602</b>
<b>Variole aviaire</b>	1580	0	0	0	0	70850	0	0	<b>86 650</b>
<b>Maladie de Gumboro</b>	23525	21988	300	100	294027	193396	0	74672	<b>608 008</b>
<b>Bronchite</b>	27525	0	300	0	323650	193396	0	74693	<b>619 566</b>

<b>infectieuse</b>									
<b>Rage canine</b>	890	727	124	125	1059	1264	650	1061	<b>5 900</b>
<b>Pasteurellose</b>	5018	1564	0	1112	4044	142	5109	50600	<b>67 589</b>

Source :DR/ MINEPIA-Ouest

**Tableau 16.5 : Situation des cheptels et des productions en 2023**

Départements		Bamboutos	Haut- Nkam	Hauts- Plateaux	Koung- Khi	Menoua	Mifi	Ndé	Noun	TOTAL 2023
Catégories										
<b>Bovins</b>		5093	2300	1794	1112	4644	250	6021	90614	<b>111 828</b>
<b>Ovin</b>		5492	4238	1542	789	9493	2668	6801	73843	<b>104 866</b>
<b>Caprin</b>		17147	11993	8673	7865	21747	15694	16595	85743	<b>185 457</b>
<b>Porcin</b>		21078	18018	40964	14389	11466	15166	7343	7446	<b>135 870</b>
<b>Volailles</b>		412528	116879	340628	523101	365984	1821264	136568	811100	<b>4 528 052</b>
<b>Canin</b>		6251	4690	1859	1343	4892	4436	2132	4394	<b>29 997</b>
<b>Félin</b>		4780	119	1408	398	1428	993	990	2085	<b>12 201</b>
<b>Elevage non conventionnels</b>		9786	4003	21354	13298	7965	6 365	2134	4079	<b>68 984</b>
<b>Miel en litre</b>		32322	3298	1080	5040	3720	16948	5424	16020	<b>83 852</b>
<b>Œufs de table</b>		70337448	6878520	58754484	128100448	67496172	395998020	23923080	151148328	<b>902 636 500</b>
<b>Alevins en unités</b>	<b>Tilapia</b>	0	0	7320	0	19123	180000	12000	953220816	<b>953 439 259</b>
	<b>Silure</b>	0	38480	7560	0	116687	216000	15600	0	<b>394 327</b>

	<b>Carpe</b>	0	0	33600	0	1345	264000	34800	0	<b>333 745</b>
<b>Poisson de table tonnes</b>		48	23,616	0	0	98,9	32,78	66,72	360	<b>630,016</b>
<b>Situation des captures en tonnes</b>		52,02	105,072	Pas d'activité	Pas d'activité	0	Pas d'activité	Pas d'activité	991,8	<b>1148,892</b>

Source :DR/ MINEPIA-Ouest

**Tableau 16.6 : Production de la viande en tonnes et organisation des producteurs en 2023**

Catégories		TOTAL ANNEE 2023
<b>Bovins</b>	Bovins Abattus	<b>29 520</b>
	Production viande/tonnes	<b>6 536,4315</b>
	Nombre de producteurs	<b>590</b>
	Prix moyen d'animaux sur pieds	<b>283 750</b>
<b>Ovins</b>	Ovins Abattus	<b>4 367</b>
	Production viande/tonnes	<b>85,43</b>
	Nombre d'OP (Organisations des Producteurs)	<b>253</b>
	Prix moyen d'animaux sur pieds	<b>31 714</b>
<b>Caprins</b>	Caprins Abattus	<b>7 721</b>
	Production viande/tonnes	<b>138,56</b>
	Nombre d'OP (Organisations des Producteurs)	<b>327</b>



	Prix moyen d'animaux sur pieds	<b>33 750</b>
<b>Porcins</b>	porcins Abattus	<b>19 041</b>
	Production viande/tonnes	<b>1 860,44</b>
	Nombre d'OP (Organisations des Producteurs)	<b>1 128</b>
	Prix moyen d'animaux sur pieds	<b>73 035</b>
	Production viande/tonnes	<b>2,83</b>
<b>Volaille</b>	Volailles Abattus	<b>692 703</b>
	Production viande/tonnes	<b>1860,44</b>
	Nombre de producteurs	<b>987</b>
	Prix moyen d'animaux sur pieds	<b>3750</b>
<b>Pisciculture</b>	Nombre d'étangs actifs	<b>711</b>
	Nombre de pisciculteurs	<b>333</b>

Source :DR/ MINEPIA-Ouest

## **Chapitre 17:**

### **ENVIRONNEMENT – FAUNE ET FORET**

#### **17.1 Présentation**

De 2018 à 2021, la Région de l'Ouest compte 25 réserves forestières et 16 zones de reboisement couvrant respectivement une superficie de 38 978 hectares et 2 546 hectares. Les forêts actuellement classées représentent à peine 3% de la superficie de la Région (13 980 km<sup>2</sup>). Il convient de noter que dans la région de l'Ouest, il n'y a pas d'exportation de bois.

Quant aux déchets ménagers, en 2022, Hysacam a prévu de collecter 99 200 tonnes de déchets sur tout Bafoussam. Fin 2022, l'entreprise a collecté 86 200,02 tonnes de déchets. En 2023, les prévisions étaient de 98 031 tonnes et à la fin de l'année l'entreprise a collecté 98 874,13 tonnes, soit un résultat de 100,86 %.

#### **17.2 Méthodologie**

Les informations présentées dans ce chapitre ont été obtenues par l'exploitation des documents produits par la Délégation Régionale du MINFOF sur les différentes espèces protégées et les zones de reboisement.

#### **17.3 Source de documentation**

Les données apparaissant dans ce chapitre sont fournies par la Délégation Régionale du MINFOF/Ouest.

#### **17.4 Liste des Tableaux**

<b>TABEAU 17.1: PERIMETRES DE REBOISEMENT DE LA REGION DE L'OUEST EN 2021 .....</b>	<b>349</b>
<b>TABEAU 17.2 : FORETS CLASSEES PAR DEPARTEMENT, EN 2021 .....</b>	<b>349</b>
<b>TABEAU 17.3: PREVISION DES DECHETS EN 2022 PAR ARRONDISSEMENT .....</b>	<b>351</b>
<b>TABEAU 17.4: PRODUCTION MENSUELLE DES DECHETS PAR ARRONDISSEMENT EN 2022.....</b>	<b>351</b>
<b>TABEAU 17.5: VENTILATION DE LA PRODUCTION DES DECHETS EN 2022 PAR ARRONDISSEMENT .....</b>	<b>352</b>
<b>TABEAU 17.6: PREVISION DES DECHETS PRODUITS EN 2023 PAR ARRONDISSEMENT .....</b>	<b>352</b>
<b>TABEAU 17.7: LA PRODUCTION ANNUELLE PAR ARRONDISSEMENT EN 2023 .....</b>	<b>352</b>

**Tableau 17.1: Périmètres de reboisement de la Région de l'Ouest en 2021**

Département	Désignation	Superficie (hectares)
Ménoua	Périmètre de reboisement de Baloum	85
	Périmètre de reboisement de Bansoa	30
	Périmètre de reboisement de Fongo Tongo	8
	Périmètre de reboisement de Bamendou	63
Ndé	Périmètre de reboisement de Bangangté Quartier 1	8
	Périmètre de reboisement de Bahoc	3
	Périmètre de reboisement de Bangoulap	3
	Périmètre de reboisement de Balengou	5
	Périmètre de reboisement de PDRPO	3
	Périmètre de reboisement de Bakong	3
Nkoug Khi	Périmètre de reboisement de Ngongoua	25
	Périmètre de reboisement de Noutcha	20
Haut Plateau	Périmètre de reboisement de Chégne (Baham)	20
	Périmètre de reboisement de Bangou	25
Haut Nkam	Périmètre de reboisement de Bapouh Bana	2100
Bamboutos	Périmètre de reboisement de Bamendjing	145
Total		2546 ha

**Source** : DR-MINFOF/Ouest**Tableau 17.2 : Forêts classées par Département, en 2021**

Département	Désignation	Arrêté classement	Superficie (ha)	Observations
MIFI	Réserve Forestière de Kouabang	93/390 du 7/4/93	141	Classée en compensation de la réserve forestière de Bamougoum qui nécessite de délimitation
	Réserve Forestière de Baleng	N° 53 du 01/03/1934	309	Son envahissement par les Populations à engendré la mise en place du comité de gestion participative
	Réserve Forestière de Balengou	N°79/506 du 8/12/1979	312	Reboisée en partie
	Réserve Forestière des	N°05 du	1400	Reboisée

NDE	plaines du Noun	8/12/1979		
	Réserve Forestière de Baloungou	N°05 du 8/12/1934	100	Demande l'extension
	Réserve Forestière de Nkoyaman	N°79/506 du 8/12/1979	716	Non reboisée et non délimité
	Réserve Forestière de Nzemabou (Nkoutouop)	N°79/506 du 8/12/1976	2540	Non reboisée et envahie par les exploitants agricoles.
HAUT-NKAM	Réserve Forestière de Metche-Ngoum	N°262 du 29/07/1947	6500	A cheval entre le Nkam et le Haut-Nkam
	Réserve Forestière de Mongoue-Nkam	N°262 du 29/07/1947	1200	A cheval entre la Nkam et le Haut Nkam
	Réserve Forestière de Tsena-Nkam	N° 262 du 27/07/1947	2600	Envahie par les agriculteurs
	Réserve Forestière de Maha	N° 262 du 29/07/1947	460	Envahie à 20%
	Réserve Forestière de Fiba-Mahou	N°262 du 29/07/1947	6500	Envahie à 90%
	Réserve Forestière du Moa	N° 262 du 29/07/1947	300	Envahie à 20%
NOUN	Réserve Forestière DE Koutaba	N°122 du 12/05/1934	200	Reboisée nécessite l'agrandissement, menacée par les feux de brousse
	Réserve Forestière de Koutchankap	N°431 du 28/12/1935	400	A reboiser
	Réserve Forestière du Mou	N°503 du 23/12/1947	300	Envahie par les cultivateurs
	Réserve Forestière de Ngambouo	N°503 du 23/12/1947	600	Envahie par les cultivateurs
	Réserve Forestière de Mélap	N°224 du 17/07/1934	1705	Entièrement reboisée
MENOUA	Réserve Forestière de Foreké-Dschang	N°262 du 22/07/1947	2200	Menacée d'envahissement
	Réserve Forestière de Ménoua-Quiquina	N°334 du 08/11/1934	100	Plantation de pygmen, Voacanga, détruite par les Populations
	Réserve Forestière du Signal de Dschang	N°63 du 06/06/1956	50	Destruction total du Quinquina par la Population
	Pentes protégées des collines de Foreké-Dschang	N°63 du 06/06/1956	3000	Plantation d'eucalyptus, cyprès, pinus etc... envahie en partie
	Réserve de FAUNE de Santchou	N° 262 du 29 Juillet 1947 en réserve forestière  Arrêté N° 3335/A/SETOUR/DFPN/SFPN du	7000	Les espèces fauniques ici sont : Mammifères (Céphalophe à dos jaune, Céphalophe bleu, Vervet, Genette commune, Potto de Bosman, patas), Reptiles (Varan), rongeur (Arthéure), Avifaune ( <i>Phyllanthus atripennis</i> , <i>Columba albinucha</i> , <i>Nectarinia</i> )

		28/09/1987		<i>coccinigaster, Tauraco persa, Sarothura pulchra, milan noir, Bubule commun, grand Calao à casque noir, calao à hupe blanche, petit Calao à bec jaune, touraco géant.</i>
<b>Bamboutos</b>	Réserve Forestière de Bamendjing	N°263 du 10/06/1948	145	Reboisée
	Réserve Forestière des Monts Bamboutos	N°266 du 10/06/1948	200	Reboisée en eucalyptus, pins et quelques essaie de pygeum
<b>Total</b>			<b>38.978 ha</b>	

**Source** : DR-MINFOR/Ouest

**Tableau 17.3: Prédiction des déchets en 2022 par arrondissement**

Arrondissement	Bafoussam 1	Bafoussam 2	Bafoussam 3	Total
<b>Objectifs Global en 2022</b>	35837	32460,96	30902,04	<b>99200</b>

Source : DR- HYSACAM/OU

**Tableau 17.4: Production mensuelle des déchets par arrondissement en 2022**

MOIS	Bafoussam 1	Bafoussam 2	Bafoussam 3	Total
<b>Janvier</b>	2912,84	2693,24	2690,02	8296,1
<b>Février</b>	2067,05	1946	2021,5	6034,55
<b>Mars</b>	2504,29	2258,1	2175,45	6937,84
<b>Avril</b>	3567,9	3092,8	2782	9442,7
<b>Mai</b>	3071,04	2533,99	2331,37	7936,4
<b>Juin</b>	2753,4	2445,3	2322,6	7521,3
<b>Juillet</b>	2913,22	2643,53	2324,83	7881,58
<b>Aout</b>	3457,32	2967,41	2749,28	9174,01
<b>Septembre</b>	3336,47	3331,39	3294,12	9961,98
<b>Octobre</b>	1718,44	1577,7	1781,34	5077,48
<b>Novembre</b>	1499,19	1438,65	1545,56	4483,4
<b>Décembre</b>	1115,48	1145,8	1191,4	3452,68
<b>Total</b>	<b>30916,64</b>	<b>28073,91</b>	<b>27209,47</b>	<b>86200,02</b>

Source : DR- HYSACAM/OU

**Tableau 17.5: Ventilation de la production des déchets en 2022 par arrondissement**

Arrondissement	Bafoussam 1	Bafoussam 2	Bafoussam 3	Total
<b>Objectifs Global en 2022</b>	30916,64	28073,91	27209,47	<b>86200,02</b>

Source : DR-HYSACAM/OU

**Tableau 17.6: Prévion des déchets produits en 2023 par arrondissement**

	Bafoussam 1er	Bafoussam 2ème	Bafoussam 3ème	TOTAL
<b>Objectif Global en 2023</b>	<b>39 706,66</b>	<b>27 654,72</b>	<b>30 669,61</b>	<b>98 031,00</b>

Source : DRHYSACAM/Ouest

**Tableau 17.7: La production annuelle par Arrondissement en 2023**

Mois	Objectif(T)	Réalisation(T)	Taux(%)	Ecart(T)
<b>Janvier</b>	8 169,22	3 912,26	47,89%	- 4 256,96
<b>Février</b>	8 169,22	3 604,74	44,13%	-4564,48
<b>Mars</b>	8 169,22	6668,84	81,63%	-1500,38
<b>Avril</b>	8 169,22	8196,32	100,33%	27,1
<b>Mai</b>	8 169,22	9826,02	120,28%	1656,80
<b>Juin</b>	8 169,22	8513,83	104,22%	344,61
<b>Juillet</b>	8 169,22	11334,00	138,74%	3164,78
<b>Aout</b>	8 169,22	9698,30	118,72%	1529,08
<b>Septembre</b>	8 169,22	8224,64	100,68%	55,42
<b>Octobre</b>	8 169,22	9564,5	117,08%	1395,28
<b>Novembre</b>	8 169,22	9243,10	113,15%	1073,88
<b>Décembre</b>	8 169,22	10087,58	123,48%	1918,36
<b>Total Général</b>	<b>98 030,64</b>	<b>98 874,13</b>	<b>100,86%</b>	<b>843,49</b>

Source : DRHYSACAM/Ouest

## Chapitre 18: EAU ET ENERGIE

### 18.1 Présentation

En 2021, la mise à la consommation a un cumul de 98 630,6 m<sup>3</sup> pour le super, de 27 045,9 m<sup>3</sup> pour le pétrole, de 99 308 pour le gasoil et de 8 674,9 m<sup>3</sup> pour le gaz domestique.

En 2022, la mise à la consommation a un cumul de 104 764 m<sup>3</sup> pour le super, de 16 408 m<sup>3</sup> pour le pétrole, de 104 839 pour le gasoil.

En 2023, la mise à la consommation a un cumul de 118 729 m<sup>3</sup> pour le super, de 6 678 m<sup>3</sup> pour le pétrole, de 106 257 pour le gasoil.

### 18.2 Méthodologie

Les informations contenues dans ce chapitre sont obtenues à partir d'une exploitation des données fournies par la Délégation Régionale de l'Eau et l'Energie (MINEE) pour l'Ouest, la Représentation Régionale de la SCDP pour le pétrole, l'Agence Régionale de la CAMWATER pour l'eau.

### 18.3 Sources de documentation

Les données ayant servi à l'élaboration du présent chapitre sont issues de la Direction Régionale SCDP pour l'Ouest, du MINEE/Ouest, des rapports de l'agence Régionale de la CAMWATER pour l'eau.

### 18.4 Liste des Tableaux

<b>TABLEAU 18.1: EVOLUTION DE L'EMISSION RESEAU PAR CENTRE ENTRE 2014-2021.....</b>	<b>355</b>
<b>TABLEAU 18.2: EVOLUTION DES VENTES D'EAU PAR CENTRE ENTRE 2014-2021 .....</b>	<b>355</b>
<b>TABLEAU 18.3: REPARTITION DU NOMBRE D'ABONNES PAR CENTRE SELON LE TYPE EN 2021.....</b>	<b>356</b>
<b>TABLEAU 18.4: SITUATION DE RECEPTION DU SUPER EN M3 EN 2021 ET 2022.....</b>	<b>356</b>
<b>TABLEAU 18.5: SITUATION DE RECEPTION DU PETROLE EN M3 EN 2021 ET 2022 .....</b>	<b>357</b>
<b>TABLEAU 18.6 : SITUATION DE RECEPTION DU GASOIL EN M3 EN 2021 ET 2022 .....</b>	<b>358</b>
<b>TABLEAU 18.7 : RECEPTION SUIVANT LES PROVENANCES EN M3 EN 2022 (VOLUME EXPEDIE ) .....</b>	<b>358</b>
<b>TABLEAU 18.8 : SITUATION DE LIVRAISON EN M3 EN 2022 .....</b>	<b>360</b>
<b>TABLEAU 18.9 : SITUATION DE LIVRAISON EN 2021 ET 2022 .....</b>	<b>361</b>
<b>TABLEAU 18.10 : SITUATION DE RECEPTION A TA ET EN M3 EN 2022 ET 2023.....</b>	<b>362</b>
<b>TABLEAU 18.11 : SITUATION DE RECEPTION A T15 ET EN M3 EN 2022 ET 2023 .....</b>	<b>363</b>

<b>TABLEAU 18.12 : RECEPTION SUIVANT LES PROVENANCES EN M3 EN 2023(VOLUME EXPEDIE) .....</b>	<b>364</b>
<b>TABLEAU 18.13 : RECEPTION SUIVANT LES PROVENANCES EN M3 EN 2023(VOLUME EXPEDIE) .....</b>	<b>366</b>
<b>TABLEAU 18.14 : MISE A LA CONSOMMATION 2022 ET 2023 .....</b>	<b>367</b>
<b>TABLEAU 18.15 : LIVRAISON DU GAZ EN 2022 ET 2023 .....</b>	<b>368</b>
<b>TABLEAU 18.16: EVOLUTION DE L'EMISSION RESEAU PAR CENTRE ENTRE 2014-2023.....</b>	<b>369</b>
<b>TABLEAU 18.17: EVOLUTION DES VENTES D'EAU PAR CENTRE ENTRE 2014-2021.....</b>	<b>370</b>
<b>TABLEAU 18.18: REPARTITION DU NOMBRE D'ABONNES PAR CENTRE SELON LE TYPE EN 2022.....</b>	<b>371</b>
<b>TABLEAU 18.19: REPARTITION DU NOMBRE D'ABONNES PAR CENTRE SELON LE TYPE EN 2023.....</b>	<b>372</b>



**Tableau 18.1: Evolution de l'émission réseau par Centre entre 2014-2021**

Year								
CENTRE	2014	2015	2016	2017	2018	2019	2020	2021
BAFOUSSAM	6,508,044	6,627,924	6,979,916	7,399,098	7,860,487	7,794,913	8,890,256	8 998 919
BANDJOUN	-	-	-	-	-	305,115	292,929	245 616
BAHAM	-	-	-	-	-	85,967	49,131	99 262
BAMENDJOU	-	-	-	-	-	158,187	148,955	108 839
BANSOA	-	-	-	-	-	18,669	32,555	46 133
BAFANG	631,277	649,372	729,12	867,26	959,687	964,29	853,987	759 306
BANA	-	-	-	11,249	38,657	47,555	47,296	74 383
BANGANGTE	338,442	261,487	327,218	542,172	645,4	679,526	511,058	477 422
TONGA	-	2 111	29 153	44 299	53 928	59 254	68 599	84 951
BAZOU	52 460	60 779	71 980	62 404	70 305	74 598	67 268	72 359
DSCHANG	432,176	445,29	702,634	655,083	513,767	550,411	391,888	282 092
FOUMBAN	542,685	531,535	446,495	714,991	957,044	800,765	736,107	707 688
FOUMBOT	272,661	348,899	370,627	359,351	380,285	417,135	388,915	431 243
MBOUDA	300,41	443,479	504,814	449,009	351,057	300,87	309,07	280 470
KEKEM	-	-	161,677	153,261	92,6	44,8	21,592	13 032
TOTAL	9,355,090	9,370 876	10,323,634	11,258,177	11,923,217	12,302,054	12,809,606	12 681 715

**Source:** DR-CAMWATER/OU**Tableau 18.2: Evolution des ventes d'eau par centre entre 2014-2021**

Année								
CENTRE	2014	2015	2016	2017	2018	2019	2020	2021
BAFOUSSAM	4,079,908	4,459,777	4,958,552	5,471,344	4,984,086	4,878,617	5,203,252	5 670 393
BANDJOUN	255,562	266,803	220,332	192,019	146,195	178,525	173,991	134 671
BAHAM	71,887	73,971	86,872	53,224	34,178	31,867	20,334	35 380
BAMENDJOU	62,043	71,85	83,491	83,975	97,645	93,091	73,06	49 284
BANSOA	-	-	-	1,2	4,798	7,98	10,047	19 638
BAFANG	451,795	475,666	482,42	525,675	539,057	537,159	517,26	470 709
BANA	-	-	-	11,249	24,285	35,634	41,084	50 095
BANGANGTE	191,171	191,704	219,637	294,404	296,192	342,154	280,958	224 081
TONGA	-	1 789	23 776	38 063	42 147	46 727	48 644	57 103
BAZOU	43 240	47 031	50 428	58 147	65 249	70 931	61 060	65 629
DSCHANG	341,908	343,632	521,439	556,879	470,476	443,107	332,648	211 181
FOUMBAN	452,831	456,804	320,644	375,739	428,513	386,253	347,8	335 014
FOUMBOT	205,282	243,203	274,137	277,578	285,849	315,491	285,94	325 559
MBOUDA	229,165	302,753	330,731	273,124	274,588	154,647	157,443	199 206

KEKEM	75,386	69,549	97,7	100,512	68,567	24,791	9,61	4 613
TOTAL	6,550,608	7,004,532	7,670,159	8,313,132	7,761,825	7,546,974	7,563,131	7 852 556

**Source:** DR-CAMWATER/OU

**Tableau 18.3: Répartition du nombre d'Abonnés par centre selon le type en 2021**

	Total	Particuliers	Administrations	Industriels	BF (Borne Fontaine)
BAFOUSSAM	29 679	29 343	271	17	48
BANDJOUN	3 693	3 624	66	-	3
BAHAM	1 402	1 358	44	-	-
BANGOU	-	-	-	-	-
BANGOUA	-	-	-	-	-
BAYANGAM	-	-	-	-	-
BATIE	-	-	-	-	-
BAMENDJOU	1 079	1 058	17	1	3
BANSOA	242	228	4		10
BAFANG	5 174	5 097	72	-	5
BANA	450	439	4		7
BANGANGTE	3 319	3 252	55	-	12
TONGA	694	673	4		17
BAZOU	870	856	13		1
DSCHANG	2 923	2 818	79	19	7
FOUMBAN	4 734	4 639	70	3	22
FOUMBOT	2 772	2 739	22	1	10
MBOUDA	2 118	2 035	70	-	13
KEKEM	623	605	17	1	-
TOTAL	59 772	58 764	808	42	158

**Source:** DR-CAMWATER/OU

**Tableau 18.4: Situation de Réception du super en m3 en 2021 et 2022**

Mois	SUPER
------	-------

	2 021	2 022	Progression
<b>Janvier</b>	8 307	6 585	-12%
<b>Février</b>	6 286	9 190	19%
<b>Mars</b>	9 837	9 368	-2%
<b>Avril</b>	8 615	8 322	-2%
<b>Mai</b>	8 568	7 665	-6%
<b>Juin</b>	6 491	3 866	-25%
<b>Juillet</b>	9 036	7 621	-8%
<b>Août</b>	8 906	10 691	9%
<b>Septembre</b>	9 250	11 364	10%
<b>Octobre</b>	8 272	8 514	1%
<b>Novembre</b>	9 127	10 436	7%
<b>Décembre</b>	9 051	11 142	10%
<b>CUMUL GLOBAL</b>	<b>101 746</b>	<b>104 764</b>	<b>1%</b>
<b>Moyenne mensuelle</b>	<b>11 305</b>	<b>11 640</b>	

Source : SCDP/Ouest

**Tableau 18.5: Situation de Réception du Pétrole en m3 en 2021 et 2022**

Mois	PETROLE		
	2 021	2 022	Progression
<b>Janvier</b>	2 580	2 254	-7%
<b>Février</b>	2 736	2 452	-5%
<b>Mars</b>	1 919	2 452	12%
<b>Avril</b>	2 475	1 055	-40%
<b>Mai</b>	2 548	2 333	-4%
<b>Juin</b>	2 776	252	-83%
<b>Juillet</b>	1 711	1 464	-8%
<b>Août</b>	2 006	524	-59%
<b>Septembre</b>	2 125	1 422	-20%
<b>Octobre</b>	1 868	704	-45%
<b>Novembre</b>	2 440	956	-44%
<b>Décembre</b>	1 641	540	-50%

<b>CUMUL GLOBAL</b>	<b>26 825</b>	<b>16 408</b>	<b>-24%</b>
<b>Moyenne mensuelle</b>	<b>2 981</b>	<b>1 823</b>	

Source : SCDP/Ouest

**Tableau 18.6 : Situation de Réception du Gasoil en m3 en 2021 et 2022**

Mois	GASOIL		
	2 021	2 022	Progression
<b>Janvier</b>	7 818	8 689	5%
<b>Février</b>	7 248	9 067	11%
<b>Mars</b>	9 281	7 720	-9%
<b>Avril</b>	8 304	9 517	7%
<b>Mai</b>	6 267	9 242	19%
<b>Juin</b>	8 994	10 279	7%
<b>Juillet</b>	7 990	4 726	-26%
<b>Août</b>	11 956	11 237	-3%
<b>Septembre</b>	8 970	12 160	15%
<b>Octobre</b>	7 036	6 424	-5%
<b>Novembre</b>	7 929	7 036	-6%
<b>Décembre</b>	8 914	8 742	-1%
<b>CUMUL GLOBAL</b>	<b>100 707</b>	<b>104 839</b>	<b>2%</b>
<b>Moyenne mensuelle</b>	<b>11 190</b>	<b>11 649</b>	

Source : SCDP/Ouest

**Tableau 18.7 : Réception suivant les provenances en m3 en 2022 (volume expédié )**

Mois	Super			Pétrole			Gasoil		
Départ →	Limbe	Douala	Cumul	Limbe	Douala	Cumul	Limbe	Douala	Cumul
<b>Janvier</b>	4 412	2 173	<b>6 585</b>	2 038	216	<b>2 254</b>	5 492	3 197	<b>8 689</b>
<b>février</b>	8 828	361	<b>9 189</b>	2 452	-	<b>2 452</b>	9 067	-	<b>9 067</b>
<b>Mars</b>	8 449	919	<b>9 368</b>	2 416	36	<b>2 452</b>	6 856	864	<b>7 720</b>
<b>avril</b>	8 024	298	<b>8 322</b>	1 055	-	<b>1 055</b>	8 934	583	<b>9 517</b>
<b>Mai</b>	7 265	400	<b>7 665</b>	2 333	-	<b>2 333</b>	8 812	430	<b>9 242</b>
<b>Juin</b>	612	3 254	<b>3 866</b>	180	72	<b>252</b>	9 982	297	<b>10 279</b>
<b>Juillet</b>	-	7 621	<b>7 621</b>	1 356	108	<b>1 464</b>	2 792	1 934	<b>4 726</b>

<b>Août</b>	-	10 691	<b>10 691</b>	36	488	<b>524</b>	7 389	3 848	<b>11 237</b>
<b>Septembre</b>	-	11 364	<b>11 364</b>	-	1 422	<b>1 422</b>	6 108	6 052	<b>12 160</b>
<b>octobre</b>	-	8 514	<b>8 514</b>	324	380	<b>704</b>	1 800	4 624	<b>6 424</b>
<b>novembre</b>	-	10 436	<b>10 436</b>	596	360	<b>956</b>	5 760	1 276	<b>7 036</b>
<b>décembre</b>	-	11 142	<b>11 142</b>	-	540	<b>540</b>	-	8 742	<b>8 742</b>
<b>cumul</b>	37 590	67 173	<b>104 763</b>	12 786	3 622	<b>16 408</b>	72 992	31 847	<b>104 839</b>

Source : SCDP/Ouest

**Tableau 18.8 : Situation de Livraison en m3 en 2022**

Mois	Situation de Livraison en m3													Taux
	SUPER			PETROLE			GASOIL			CUMUL		Différence		
	2021	2022	progressi on	2021	2022	progressio n	2021	2022	progressio n	2021	2022			
Janvier	7 263	8359	7%	3 024	2 000	-20%	7 916	9 467	9%	18 203	19 826	↗	1623	9%
Février	8 131	8347	1%	2 318	2 478	3%	7 957	9 046	6%	18 406	19 871	↗	1465	8%
Mars	9 030	9057	0%	2 531	2 316	-4%	8 730	9 459	4%	20 291	20 832	↗	541	3%
Avril	8 492	8074	-3%	2 340	1 581	-19%	8 415	9 290	5%	19 247	18 945	↘	-302	-2%
Mai	7 610	8262	4%	2 447	2 044	-9%	8 581	8 232	-2%	18 638	18 538	↘	-100	-1%
Juin	7 189	8014	5%	2 196	1 723	-12%	8 438	8 433	0%	17 823	18 170	↗	347	2%
Juillet	8 360	7822	-3%	2 196	1 926	-7%	8 165	8 128	0%	18 721	17 876	↘	-845	-5%
Août	9 294	9792	3%	2 012	883	-39%	8 786	10 187	7%	20 092	20 862	↗	770	4%
Septembr e	8 145	8457	2%	1 534	823	-30%	7 013	7 775	5%	16 692	17 055	↗	363	2%
Octobre	7 650	8393	5%	1 994	730	-46%	7 080	6 962	-1%	16 724	16 085	↘	-639	-4%

<b>Novembre</b>	8 746	9792	6%	2 061	652	-52%	8 384	9 079	4%	19 191	19 523	↘	332	2%
<b>Décembre</b>	8 722	10362	9%	2 394	471	-67%	9 842	9 751	0%	20 958	20 584	↘	-374	-2%
<b>CUMUL GLOBAL</b>	98 632	104 731	3%	27 047	17 627	-21%	99 307	105 809	3%	224 986	228 167	-	318 1	1%
<b>Moyenne mensuelle</b>	8 967	9 521	0	2 459	1 602	- 0	9 028	9 619	0	20 453	20 742	8		

Source : SCDP/Ouest

**Tableau 18.9 : Situation de Livraison en 2021 et 2022**

Mois	Situation de Livraison		Analyse de la Tendence	Différence mensuelle		Taux Mensuel
	2021	2022				
Janvier	722	696	↗	- 26		-4%
Février	604	668	↗	64		10%
Mars	690	716	↗	26		4%
Avril	796	718	↗	- 78		-11%
Mai	723	507	↘	- 216		-43%
Juin	635	738	↗	103		14%
Juillet	682	686	↘	4		1%
AOUT	691	639	↗	- 52		-8%
Septembre	769	664	↘	- 105		-16%

Octobre	774	447	↘	- 327	-73%
Novembre	794	718	↗	- 76	-11%
Décembre	795	568	↘	- 227	-40%
CUMUL GLOBAL	8675	7765	↘	-910	-12%

Source : SCDP/Ouest

**Tableau 18.10 : Situation de Réception à TA et en m3 en 2022 et 2023**

Mois	SUPER			PETROLE			GASOIL			Cumul			
	2 022	2 023	Progression	2 022	2 023	Progression	2 022	2 023	Progression	2 022	2023	difference	Progression
Janvier	6 585	7 863	19%	2 254	417	-81%	8 689	7 380	-15%	17 528	15 660	- 1 868	-11%
Février	9 190	8 607	-6%	2 452	290	-88%	9 067	8 186	-10%	20 709	17 084	- 3 625	-18%
Mars	9 368	9 775	4%	2 452	107	-96%	7 720	10 302	33%	19 540	20 184	644	3%
Avril	8 322	9 405	13%	1 055	608	-42%	9 517	10 446	10%	18 894	20 459	565	8%
Mai	7 665	8 696	13%	2 333	643	-72%	9 242	8 300	-10%	19 240	17 639	- 1 601	-8%
Juin	3 866	10 566	173%	252	679	169%	10 279	10 726	4%	14 397	21 971	7 574	53%
Juillet	7 621	11 426	50%	1 464	537	-63%	4 726	8 227	74%	13 811	20 190	6 379	46%
Août	10 691	13 326	25%	524	1 451	177%	11 237	6 992	-38%	22 452	21 769	- 683	-3%
Septembre	11 364	10 698	-6%	1 422	496	-65%	12 160	8 073	-20%	24 946	19 267	- 5 679	-23%
Octobre	8 514	8 629	1%	704	71	-90%	6 424	7 420	7%	15 642	16 120	478	3%
Novembre	10 436	8 424	-19%	956	913	-4%	7 036	8 883	12%	18 428	18 220	- 208	-1%



<b>Décembre</b>	11 142	11 314	2%	540	465	-14%	8 742	11 322	13%	20 424	23 101	2 677	13%
<b>CUMUL GLOBAL</b>	104 764	118 729	13%	16 408	6 678	-59%	104 839	106 257	1%	226 011	231 664	5 653	3%
<b>Moyenne mensuelle</b>	8 730	9 894		1 367	556		8 737	8 855		18 834	19 305	471	

Source : SCDP/Ouest

**Tableau 18.11 : Situation de Réception à T15 et en m3 en 2022 et 2023**

Mois	SUPER			PETROLE			GASOIL			Cumul			
	2 022	2 023	Progression	2 022	2 023	Progression	2 022	2 023	Progression	2 022	2023	difference	Progression
<b>Janvier</b>	6 449	7 787	21%	2 217	413	-81%	8 558	7 336	-14%	17 224	15 536	- 1 688	-10%
<b>Février</b>	8 980	8 527	-5%	2 410	287	-88%	8 926	8 124	-9%	20 316	16 938	- 3 378	-17%
<b>Mars</b>	9 173	9 672	5%	2 410	106	-96%	7 599	10 234	35%	19 182	20 012	830	4%
<b>Avril</b>	8 152	9 309	14%	1 036	603	-42%	9 377	10 366	11%	18 565	20 279	1 714	9%
<b>Mai</b>	7 500	4 784	-36%	2 293	283	-88%	9 108	4 716	-48%	18 901	9 784	- 9 117	-48%
<b>Juin</b>	3 797	10 439	175%	247	673	172%	10 131	10 631	5%	14 175	21 743	7 568	53%
<b>Juillet</b>	7 481	11 291	51%	1 443	532	-63%	4 660	8 157	75%	13 584	19 980	6 396	47%

<b>Août</b>	10 512	173 13	25%	517	1 438	178%	11 088	939 6	-37%	22 117	21 550	- 567	-3%
<b>Septembre</b>	11 174	572 10	-5%	1 401	491	-65%	12 002	8 009	-33%	24 577	19 072	- 505	-22%
<b>Octobre</b>	8 366	629 8	3%	695	71	-90%	6 333	7 420	17%	15 394	16 120	726	5%
<b>Novembre</b>	10 235	325 8	-19%	940	906	-4%	6 928	8 814	27%	18 103	18 045	- 58	0%
<b>Décembre</b>	10 917	163 11	2%	531	460	-13%	8 606	11 223	30%	20 054	22 846	2 792	14%
<b>CUMUL GLOBAL</b>	102 736	113 671	11%	16 140	6 264	-61%	103 316	101 970	-1%	222 192	221 905	- 287	-0,1%
<b>Moyenne mensuelle</b>	8 561	9 473		1 345	522		8 610	8 497		18 516	18 492	- 24	

Source : SCDP/Ouest

**Tableau 18.12 : Réception suivant les provenances en m3 en 2023(volume expédié)**

Mois	Super			Pétrole			Gasoil		
Départ	Limbé	Douala	Cumul	Limbé	Douala	Cumul	Limbé	Douala	Cumul
<b>Janvier</b>	-	863 7	863 7	-	417	417	717 1	662 5	380 7
<b>février</b>	-	607 8	607 8	-	290	290	-	186 8	186 8

<b>Mars</b>	-	775 <sup>9</sup>	<b>775<sup>9</sup></b>	-	107	<b>107</b>	184 <sup>3</sup>	117 <sup>7</sup>	<b>301<sup>10</sup></b>
<b>avril</b>	-	405 <sup>9</sup>	<b>405<sup>9</sup></b>	-	608	<b>608</b>	924 <sup>4</sup>	522 <sup>5</sup>	<b>447<sup>10</sup></b>
<b>Mai</b>	-	696 <sup>8</sup>	<b>696<sup>8</sup></b>	178	465	<b>643</b>	722 <sup>2</sup>	577 <sup>5</sup>	<b>299<sup>8</sup></b>
<b>Juin</b>	-	566 <sup>10</sup>	<b>566<sup>10</sup></b>	531	148	<b>679</b>	755 <sup>4</sup>	875 <sup>5</sup>	<b>630<sup>10</sup></b>
<b>Juillet</b>	-	426 <sup>11</sup>	<b>426<sup>11</sup></b>	-	537	<b>537</b>	475 <sup>3</sup>	751 <sup>4</sup>	<b>226<sup>8</sup></b>
<b>Août</b>	966	360 <sup>12</sup>	<b>326<sup>13</sup></b>	752	699	<b>451<sup>1</sup></b>	941 <sup>3</sup>	050 <sup>3</sup>	<b>991<sup>6</sup></b>
<b>Septembre</b>	663 <sup>1</sup>	034 <sup>9</sup>	<b>697<sup>10</sup></b>	-	496	<b>496</b>	896 <sup>1</sup>	176 <sup>6</sup>	<b>072<sup>8</sup></b>
<b>octobre</b>	429	301 <sup>8</sup>	<b>730<sup>8</sup></b>		71	<b>71</b>	178 <sup>1</sup>	299 <sup>6</sup>	<b>477<sup>7</sup></b>
<b>novembre</b>	745	679 <sup>7</sup>	<b>424<sup>8</sup></b>	-	913	<b>913</b>	929	953 <sup>7</sup>	<b>882<sup>8</sup></b>
<b>décembre</b>	215 <sup>2</sup>	099 <sup>9</sup>	<b>314<sup>11</sup></b>	-	429	<b>429</b>	830 <sup>4</sup>	491 <sup>6</sup>	<b>321<sup>11</sup></b>
<b>cumul</b>	018 <sup>6</sup>	811 <sup>112</sup>	<b>829<sup>118</sup></b>	461 <sup>1</sup>	180 <sup>5</sup>	<b>641<sup>6</sup></b>	552 <sup>33</sup>	660 <sup>72</sup>	<b>211<sup>106</sup></b>

Source : SCDP/Ouest

**Tableau 18.13 : Reception suivant les provenances en m3 en 2023(volume expédié)**

Mois	Super			Pétrole			Gasoil		
Départ →	Limbé	Douala	Cumul	Limbé	Douala	Cumul	Limbé	Douala	Cumul
Janvier	-	787 <sup>7</sup>	787 <sup>7</sup>	-	413	413	704 <sup>1</sup>	632 <sup>5</sup>	336 <sup>7</sup>
février	-	527 <sup>8</sup>	527 <sup>8</sup>	-	287	287	-	124 <sup>8</sup>	124 <sup>8</sup>
Mars	-	672 <sup>9</sup>	672 <sup>9</sup>	-	106	106	083 <sup>3</sup>	151 <sup>7</sup>	234 <sup>10</sup>
avril	-	309 <sup>9</sup>	309 <sup>9</sup>	-	603	603	106 <sup>5</sup>	237 <sup>5</sup>	343 <sup>10</sup>
Mai	-	784 <sup>4</sup>	784 <sup>4</sup>	-	283	283	877 <sup>1</sup>	840 <sup>2</sup>	716 <sup>4</sup>
Juin	-	439 <sup>10</sup>	439 <sup>10</sup>	-	673	673	784 <sup>4</sup>	847 <sup>5</sup>	631 <sup>10</sup>
Juillet	-	291 <sup>11</sup>	291 <sup>11</sup>	-	532	532	447 <sup>3</sup>	710 <sup>4</sup>	157 <sup>8</sup>
Août	955	218 <sup>12</sup>	173 <sup>13</sup>	745	692	437 <sup>1</sup>	912 <sup>3</sup>	026 <sup>3</sup>	938 <sup>6</sup>
Septembre	661 <sup>1</sup>	911 <sup>8</sup>	572 <sup>10</sup>	-	491	491	881 <sup>1</sup>	218 <sup>6</sup>	099 <sup>8</sup>
octobre	424	205 <sup>8</sup>	629 <sup>8</sup>		71	71	647 <sup>4</sup>	772 <sup>2</sup>	419 <sup>7</sup>

novembre	741	584 <sup>7</sup>	325 <sup>8</sup>	-	906	906	197 <sup>1</sup>	617 <sup>7</sup>	814 <sup>8</sup>
décembre	184 <sup>2</sup>	978 <sup>8</sup>	162 <sup>11</sup>		425	425	895 <sup>4</sup>	327 <sup>6</sup>	222 <sup>11</sup>
cumul	965 <sup>5</sup>	705 <sup>107</sup>	670 <sup>113</sup>	745	483 <sup>5</sup>	228 <sup>6</sup>	533 <sup>36</sup>	501 <sup>65</sup>	033 <sup>102</sup>

Source : SCDP/Ouest

Tableau 18.14 : mise à la consommation 2022 et 2023

Mois	mise à la consommation												
	SUPER			PETROLE			GASOIL					Différence	
	2022	2023	progression	2022	2023	progression	2022	2023	progression	2022	2023		
Janvier	8359	10 616	27%	2 000	366	-82%	9 467	8 527	-10%	19 826	19 509	-2%	↘
Février	8347	10 161	22%	2 478	347	-86%	9 046	8 247	-9%	19 871	18 755	-6%	↘
Mars	9057	9 840	9%	2 316	292	-87%	9 459	10 313	9%	20 832	20 445	-2%	↘
Avril	8074	8 619	7%	1 581	492	-69%	9 290	9 200	-1%	18 945	18 311	-3%	↘
Mai	8262	8 475	3%	2 044	583	-71%	8 232	8 441	3%	18 538	17 499	-6%	↘

Juin	8014	10 688	33%	1 723	687	-60%	8 433	8 803	4%	18 170	20 178	11 %	
Juillet	7822	10 507	34%	1 926	686	-64%	8 128	8 410	3%	17 876	19 603	10 %	
Août	9792	12 057	23%	883	894	1%	10 187	9 199	-10%	20 862	22 150	6%	
Septem bre	8457	9 665	14%	823	808	-2%	7 775	7 517	-3%	17 055	17 990	5%	
Octobre	8393	10 195	21%	730	435	-40%	6 962	8 010	15%	16 085	18 640	16 %	
Novem bre	9792	9 746	0%	652	669	3%	9 079	8 093	-11%	19 523	18 508	-5%	
Décemb re	10362	10 816	4%	471	558	18%	9 751	9 281	-5%	20 584	20 655	0%	
CUMUL GLOBAL	104 731	121 385	16%	627 <sup>17</sup>	6 817	-61%	105 <sup>809</sup>	104 041	-2%	228 <sup>167</sup>	232 <sup>243</sup>	2%	
Moyenn e mensue lle	8 728			1 469			8 817			19 014	19 354		

Source : SCDP/Ouest

Tableau 18.15 : Livraison du Gaz en 2022 et 2023

Mois	Livraison GPL	Analyse de la Tendance	Différence mensuelle	Taux Mensuel
------	---------------	------------------------	----------------------	--------------

	2022	2023			
<b>Janvier</b>	696	557	↘	- 139	-20%
<b>Février</b>	668	553	↘	- 115	-17%
<b>Mars</b>	716	634	↘	- 82	-11%
<b>Avril</b>	718	551,834	↘	- 166	-23%
<b>Mai</b>	507	615	↗	108	21%
<b>Juin</b>	738	647	↘	- 91	-12%
<b>Juillet</b>	686	626	↘	- 60	-9%
<b>AOUT</b>	639	730	↗	91	14%
<b>Septembre</b>	664	657	↘	- 7	-1%
<b>Octobre</b>	447	764	↗	317	71%
<b>Novembre</b>	718	672	↘	- 46	-6%
<b>Décembre</b>	568	707	↗	139	24%
<b>CUMUL GLOBAL</b>	<b>5368</b>	<b>7714</b>	↗	<b>2 346</b>	<b>44%</b>

Source : SCDP/Ouest

**Tableau 18.16: Evolution de l'émission réseau par Centre entre 2014-2023**

Année	2014	2015	2016	2017	2018	2019	2020	2021	2022	2023
<b>BAFOUSSAM</b>	6,508,044	6,627,924	6,979,916	7,399,098	7,860,487	7,794,913	8,890,256	8 998 919		10, 626,130
<b>BANDJOUN</b>	-	-	-	-	-	305,115	292,929	245 616		504,127
<b>BAHAM</b>	-	-	-	-	-	85,967	49,131	99 262		185,486
<b>BAMENDJOU</b>	-	-	-	-	-	158,187	148,955	108 839		170,932
<b>BANSOA</b>	-	-	-	-	-	18,669	32,555	46 133		93,697

Année	2014	2015	2016	2017	2018	2019	2020	2021	2022	2023
BAFANG	631,277	649,372	729,12	867,26	959,687	964,29	853,987	759 306		780,893
BANA	-	-	-	11,249	38,657	47,555	47,296	74 383		161,713
BANGANGTE	338,442	261,487	327,218	542,172	645,4	679,526	511,058	477 422		340,675
TONGA	-	2 111	29 153	44 299	53 928	59 254	68 599	84 951		95,448
BAZOU	52 460	60 779	71 980	62 404	70 305	74 598	67 268	72 359		84450
DSCHANG	432,176	445,29	702,634	655,083	513,767	550,411	391,888	282 092		565,652
FOUMBAN	542,685	531,535	446,495	714,991	957,044	800,765	736,107	707 688		673,688
FOUMBOT	272,661	348,899	370,627	359,351	380,285	417,135	388,915	431 243		519,792
MBOUDA	300,41	443,479	504,814	449,009	351,057	300,87	309,07	280 470		321,971
KEKEM	-	-	161,677	153,261	92,6	44,8	21,592	13 032		30,630
<b>TOTAL</b>	<b>9,355,090</b>	<b>9,370 876</b>	<b>10,323,634</b>	<b>11,258,177</b>	<b>11,923,217</b>	<b>12,302,054</b>	<b>12,809,606</b>	<b>12 681 715</b>		<b>15, 155,284</b>

**Source:** DR-CAMWATER/OU

**Tableau 18.17: Evolution des ventes d'eau par centre entre 2014-2021**

Année	2014	2015	2016	2017	2018	2019	2020	2021	2022	2023
CENTRE										
BAFOUSSAM	4,079,908	4,459,777	4,958,552	5,471,344	4,984,086	4,878,617	5,203,252	5 670 393	23 351 939	93 672 905
BANDJOUN	255,562	266,803	220,332	192,019	146,195	178,525	173,991	134 671	13 803 226	-3 387 334
BAHAM	71,887	73,971	86,872	53,224	34,178	31,867	20,334	35 380	9 275 156	-488 340
BAMENDJOU	62,043	71,85	83,491	83,975	97,645	93,091	73,06	49 284	-921 951	4 445 792
BANSOA	-	-	-	1,2	4,798	7,98	10,047	19 638	89 876	4 357 044
BAFANG	451,795	475,666	482,42	525,675	539,057	537,159	517,26	470 709	-4 605 639	5 792 711
BANA	-	-	-	11,249	24,285	35,634	41,084	50 095	5 591 735	-862 319



Année	2014	2015	2016	2017	2018	2019	2020	2021	2022	2023
CENTRE										
BANGANGTE	191,171	191,704	219,637	294,404	296,192	342,154	280,958	224 081	-26 428 124	-1 957 077
TONGA	-	1 789	23 776	38 063	42 147	46 727	48 644	57 103	1 637 611	1 975 916
BAZOU	43 240	47 031	50 428	58 147	65 249	70 931	61 060	65 629	1 033 904	1 401 323
DSCHANG	341,908	343,632	521,439	556,879	470,476	443,107	332,648	211 181	16 332 137	-22 309 484
FOUMBAN	452,831	456,804	320,644	375,739	428,513	386,253	347,8	335 014	-3 680 563	7 105 163
FOUMBOT	205,282	243,203	274,137	277,578	285,849	315,491	285,94	325 559	-6 195 803	-2 460 942
MBOUDA	229,165	302,753	330,731	273,124	274,588	154,647	157,443	199 206	-1 208	1 103 039
KEKEM	75,386	69,549	97,7	100,512	68,567	24,791	9,61	4 613	-1 506 460	2 111 233
TOTAL	6,550,608	7,004,532	7,670,159	8,313,132	7,761,825	7,546,974	7,563,131	7 852 556		

**Source:** DR-CAMWATER/OU

**Tableau 18.18: Répartition du nombre d'Abonnés par centre selon le type en 2022**

Ville	Total	Particuliers	Administrations	Industriels	BF (Borne Fontaine)
BAFOUSSAM	30 837	30499	276	17	45
BANDJOUN	3 753	3681	68	1	3

Ville	Total	Particuliers	Administrations	Industriels	BF (Borne Fontaine)
<b>BAHAM</b>	<b>1 432</b>	1387	0	45	0
BANGOU	14	13	1	0	0
BANGOUA	47	47	0	0	0
BAYANGAM	27	27	0	0	0
BATIE	12	12	0	0	0
BAMENDJOU	1049	1042	3	1	3
BANSOA	281	267	4	0	10
BAFANG	5125	5050	67	2	5
BANA	478	467	4	0	7
BANGANGTE	3286	3219	53	2	12
TONGA	720	714	1	1	4
BAZOU	887	875	11	1	0
DSCHANG	2863	2765	72	19	7
FOUMBAN	4790	4700	68	3	19
FOUMBOT	2804	2774	19	1	10
MBOUDA	2111	2033	64	2	12
KEKEM	623	607	15	1	0
<b>TOTAL</b>					

**Source:** DR-CAMWATER/OU

**Tableau 18.19: Répartition du nombre d'Abonnés par centre selon le type en 2023**

Ville	Total	Particuliers	Administrations	Industriels	BF (Borne Fontaine)
BAFOUSSAM	32376	32036	276	17	45
BANDJOUN	3803	3730	69	1	03
BAHAM	1449	1403	46	0	0
BANGOU	35	34	1	0	0
BANGOUA	70	70	0	0	0
BAYANGAM	61	61	0	0	0
BATIE	33	33	0	0	0
BAMENDJOU	1081	1060	17	1	3
BANSOA	301	287	4	0	10
BAFANG	5229	5157	65	2	5
BANA	513	501	5	0	7

Ville	Total	Particuliers	Administrations	Industriels	BF (Borne Fontaine)
BANGANGTE	3337	3268	56	2	11
TONGA	748	731	16	1	0
BAZOU	931	919	11	1	0
DSCHANG	2875	2837	12	19	7
FOUMBAN	4849	4758	70	3	18
FOUMBOT	2833	2803	19	1	10
MBOUDA	2165	2096	65	2	12
KEKEM	625	609	15	1	0
TOTAL					

**Source:** DR-CAMWATER/OUEST

## Chapitre 19: INDUSTRIES

### 19.1 Présentation

Le potentiel du sous-sol de l'Ouest est assez riche. En 2023, l'on compte 20 sites favorables au projet de carrières dont 05 dans la Mifi, 04 dans la menoua et 03 dans le Noun. La Région de l'Ouest compte 99 carrières, dont 31 dans le Noun, 16 dans la Mifi, 14 dans le Koung-Khi. Pour ce qui est des zones à risque géologique, parmi les 25 zones que compte la Région, 06 se trouvent dans la Mifi, 06 dans les Bamboutos et 04 dans le Haut-Nkam.

### 19.2 Méthodologie

Les informations présentées dans ce chapitre ont été obtenues par une exploitation des documents issus de la Délégation Régionale des Mines des Industries et du Développement Technologiques et la Délégation Régionale des Petites et Moyennes Entreprises.

### 19.3 Source de documentation

Les données apparaissant dans ce chapitre sont issues du fichier statistique du Service Régional des Mines de la Géologie et du Cadastre Miniers de la Délégation Régionale du MINMIDT/OUEST et des Services des Statistiques de la Délégation Régionale des Petites et Moyennes Entreprises de l'Ouest.

### 19.4 Liste des Tableaux

<b>TABEAU 19.1: NOMBRES DE SITES FAVORABLE POUR LES PROJETS DE CARRIERES DANS LA REGION DE L'OUEST EN 2023 .....</b>	<b>375</b>
<b>TABEAU 19.2: FICHIER ACTUALISE DES CARRIERES ARTISANALES DE LA REGION DE L'OUEST EN 2023 .....</b>	<b>375</b>
<b>TABEAU 19.3: TRANSFORMATION LOCALE DES PRODUITS MINIERES EN 2023 .....</b>	<b>375</b>
<b>TABEAU 19.4: RESSOURCES MINIERES, SUBSTANCES DE CARRIERES ET EAUX MINERALES EN 2023 .....</b>	<b>376</b>
<b>TABEAU 19.5: ZONES A RISQUE GEOLOGIQUE ET MINIERE EN 2023 .....</b>	<b>376</b>
<b>TABEAU 19.6 : LES INDUSTRIES LOCALES DE LA REGION DE L'OUEST EN 2023 .....</b>	<b>377</b>
<b>TABEAU 19.7 : ETAT DES PME CREEES AU CFCE DE BAFOUSSAM DE JANVIER A DECEMBRE 2022 .....</b>	<b>385</b>
<b>TABEAU 19.8 : STATISTIQUES GROUPEES SUR LES ORGANISATIONS DE L'ECONOMIE SOCIALE EN 2022 .....</b>	<b>386</b>
<b>TABEAU 19.9 : ENREGISTREMENT DES ARTISANS DANS LES REGISTRES COMMUNAUX DE JANVIER A DECEMBRE 2022 .....</b>	<b>387</b>

**Tableau 19.1: Nombres de sites favorable pour les projets de carrières dans la région de l'ouest en 2023**

ANNEE	2023
ABAMBOUTOS	01
HAUT-NKAM	02
HAUTS- PLATEAUX	01
KOUNG-KHI	02
MENOUA	04
MIFI	05
NDE	02
NOUN	03
TOTAL REGION DE L'OUEST	20

**Source :** DR-MINMIDT/OU

**Tableau 19.2: Fichier actualise des carrières artisanales de la région de l'ouest en 2023**

ANNEE	2023
ABAMBOUTOS	12
HAUT-NKAM	03
HAUTS- PLATEAUX	12
KOUNG-KHI	14
MENOUA	06
MIFI	16
NDE	05
NOUN	31
TOTAL REGION DE L'OUEST	99

**Source :** DR-MINMIDT/OU

**Tableau 19.3: Transformation locale des produits miniers en 2023**

ANNEE	2023
BAMBOUTOS	Transformation des pierres en granulats
HAUT-NKAM	Transformation des pierres en granulats
HAUTS- PLATEAUX	Transformation des pierres en granulats

KOUNG-KHI	Transformation des pierres en granulats
MENOUA	Transformation des pierres en granulats
MIFI	Transformation des pierres en granulats
NDE	Transformation des pierres en granulats
NOUN	Transformation des pierres en granulats

Source : DR-MINMIDT/OU

Tableau 19.4: Ressources minières, substances de carrières et eaux minérales en 2023

DEPARTEMENT	BAMBOUTOS	HAUTS- PLATEAUX	MENOUA	KOUNG- KHI	NOUN	HAUT- NKAM	NDE	MIFI
RESOURCE MINIERE, GEOLOGIQUE ET INDICE DE LA REGION DE L'OUEST	Bauxite, lignite, Eau minéralisée, Basalte prismatique	Granite pegmatitique, Sable	Bauxite, Basalte Rhyolite, Sablé	Basalte Granite Sable	Or, cuivre, Bauxite Ignimbrite, Pouzzolances/terre noire, Argile, Basalte, Sable, Eau de source bicarbonatée, source thermale	Bauxite Basalte Granite Sable	Or, Uranium cuivre, Gemmes, Argent ,Plomb, Zinc, Fer, Métaux du groupe du platine, terres Rares, Basalte, granite, Sable	Bauxite, Basalte Sable

Source : DR-MINMIDT/OU

Tableau 19.5: Zones à risque géologique et minière en 2023

ANNEE	2023
ABAMBOUTOS	06
HAUT-NKAM	04
HAUTS- PLATEAUX	01
KOUNG-KHI	03
MENOUA	02
MIFI	06
NDE	01
NOUN	02
TOTAL REGION DE L'OUEST	25

**Source :** DR-MINMIDT/OU

**Tableau 19.6 : Les industries locales de la region de l'ouest en 2023**

No	NATURE DE L'ETABLISSEMENT	NOM OU RAISON SOCIALE ADRESS/TELEPHONE
<b>MIFI</b>		
1	Boulangerie	GROUPE LA PAIX PLUS SARL
2	Boulangerie	Boulangerie EPI D'OR
3	Boulangerie	Boul. Pat. Les Tuileries
4	Boulangerie	Boul. Pat DOUFFE BP: 10 bandjoun
5	Boulangerie	Boul. Pat . Conjecture BP: BP 1241Bafoussam
6	Boulangerie	Boulangerie Des AMiS ANNEXE Tel 99412228
7	Boulangerie	Boulangerie Des AMiS (ANNEXE 1)
8	Boulangerie	Boul Pat. Le Peuple
9	Boulangerie	Boul . Pat. Francaise BP 563 Bafoussam
10	Boulangerie	Boulangerie NOUVELLE JELUSALEM Tel 675269252
11	Boulangerie	Boulangerie patisserie FAMILIALE
12	Boulangerie	BEST WORD BUSINESS SARL
13	Boulangerie	Boul. Pat. La Gloire BP 224 Bafoussam
14	Boulangerie	Boul.Pat. La Patience BP224 Bafoussam
15	Boulangerie	Boul.Pat . Des amis BP: 283 Bafoussam
16	Boulangerie	Boul. Pat. Bonheur
17	Boulangerie	Boul. Pat PRISTIGE Tel 675751137
18	Boulangerie	boul. Pat. Generale BP: 144 Bafoussam
19	Boulangerie	SIM SARL BP: 1205 Bafoussam
20	Boulangerie	Boulangerie HANANA
21	Boulangerie	Boul. Pat. La Paix BP: 224 Bafoussam
22	Boulangerie	Boul. Pat DANY Tel: 696007154
23	Boulangerie	Boul.Pat La Paix Plus BP: 224 Bafoussam
24	Boulangerie	BOULANGERIE SANTA CRUZ(S/CM.KAMGA JEAN) Tel 696321138
25	Boulangerie	BOULANGERIE DU PALAIS
26	Boulangerie	BOULANGERIE CHRIST PAUL
27	Boulangerie	66Tel: 690978189/677281772
28	Boulangerie	BOULANGERIE BOUVICK(M.FOTSI)

29	Boulangerie	BOUVICK COMPLEX
30	Boulangerie	Boulangerie le coin
31	Brassicole	Société Anonyme des Brasseries du Cameroun (SABC)BP:981 Bafoussam
32	Carriere Industrielle	Société CHINA LONGTENG SARL
33	Centrale Thermique	ENEO CENTRALE Thermique
34	Cosmetique	Société SINORO Sarl
35	Provenderie	Société des Provenderies du Cameroun (SCP) BP:105 Bafoussam
36	Provenderie	GIC PRVO(NTP)
37	Provenderie	KENMEGNE KEMTCOUANG Alain Bertrand Tel:699848218
38	Provenderie	Provenderie ELIAGO
39	Provenderie	ALIVET
40	Provenderie	GROUPE SIPRIC
41	Provenderie	ELMAFI
42	Provenderie	ETS MADIESSE
43	Provenderie	M NZOKOU Charlse
44	Provenderie	M. KOUAGNE Tel: 676922729
45	Provenderie	Provenderie Gic KNJ
46	Provenderie	provenderie INNOCENT
47	Provenderie	Provenderie KENGNE (Mme KENGNE Eveline)
48	Provenderie	Provenderie TOUT POUR ELEVAGE
49	Provenderie	Provenderie MELANGEUR
50	Provenderie	Ets Moulin LA DIFFERENCE
51	Provenderie	Ets NENKAM 699719296
52	Provenderie	Mme TEUMA Danielle 699263348
53	Provenderie	Provenderie NZOOKOU (Charles ANNEXE
54	Provenderie	ets TCHUINDJO Flore 677399494
55	Provenderie	Provenderie NDE Elie
56	Provenderie	Est FAT (M. TCHUINTE Sylvain) Tel: 675792126
57	Provenderie	Est MBOMGNI (M. LENDZE Zacharie, Directeur Tel: 677771892
58	Provenderie	Ets TAKAM (M. GOMPE Roger) Tel: 697487569
59	Provenderie	PROVENDERIE LA RENOVATION - PRO LARE ( M.PATCHONG Emmanuel Tel: 699176050



60	Provenderie	Est SIKA (M.SIKA François ( 697860348
61	Provenderie	PROVENDERIE DE L'ESPOIR ( M.PANEBENG Victor) tel 695142495
62	Provenderie	M.FONDJO Guy Bertrand Tel 675563438
63	Provenderie	PRONOCAM BP:1399Bafoussam (Tel: 233445705
64	Provenderie	Est TAGNE ( M.NGANKAM Séraphin) Tel; 677058560
65	Provenderie	est SECRET D'ELEVAGE (M.TCHITCHIE Andre) Tel: 677777369
66	Provenderie	GIC PAPO Tel; 670229797
67	Provenderie	Ets TAGNE (M.TAGNE Martial) Tel; 695053886
68	Provenderie	Est. NGUEFILS (S/CM. NGUETCHOUANG Robert) Tel: 699508048
69	Provenderie	Ets MOULIN DES ANGES (M. ZANGUE Joël) Tel: 677393810
70	Provenderie	PROVENDERIE ELANO
71	Provenderie	Est. TAFAM( M. GOMPE ROGER) Tel: 697487569
72	Provenderie	SPCBP:105 bafoussam
73	Provenderie	MELANGEUR DU MERITE
74	Usine de Café Moulu	Est. SAICAM BP: 15 Bafoussam
75	Usine de Café Moulu	Est. CAMPLAMI
76	Usine de Café Moulu	<u>UCCAO BP: 1102 Bafoussam</u>
77	Usine de Café Moulu	TOBITOR Sarl BP: 825 Bafoussam
78	Usine de fabrication d'huile de Palmiste	EST TAKEU
79	Usine de traitement des poteaux Bois	ENEO Usine de traitement des poteaux bois (UTPB) BP: 1306 Bafoussam
80	Cosmetique et Savonnerie	Société Camerounaise des Produits Cométiques (SOCAPCO) BP: 1369 Bafoussam
81	Production des Legumes	Société Anonyme de Production des légumes (PROLEG.SA) BP; 90 Bandjoun
82	Café Moulu	Société Agro industrielle du Cameroun (SAICAM)
83	Café Moulu	Union Centrale des coopératives Agricoles de L'Ouest (UCCAO) BP:1102 Bafoussam
84	Savonnerie et Oleaginous	Complex Cométiques de L'Ouest (CCO) BP: 29 Bafoussam
85	Savonnerie et Oleaginous	Société Camerounaise de Savonnerie (SCS) BP: 224 Bafoussam
86	Savonnerie et Oleaginous	Savonnerie et oléagineux du Cameroun (SOC) BP:636 Bafoussam
87	Boissons Gazeuses et alcoolisées	Société Anonymes des Brasseries Du Cameroun, Usine de Bafoussam BP:981 Bafoussam
88	Enfutage de Bouteille a Gaz GPL	Centre emplisseur GREEN OIL de Baleng
89	Enfutage de Bouteille a Gaz GPL	Centre emplisseur SCDP de Bafoussam
90	Fabrication des Emballages Plastiques, Tampons et éponges Métalliques	Société Camerounaise des produits de Nettoyage (SOCAPNE) BP/1150 Bafoussam

91	Fabrication des Tuyaux en PVC	Société Camerounaise de Transformation de Plastiques (STP)
92	Fabrication des Produits alimentaires destinées a elevage	Société des Provenderie du Cameroun (SPC) BP:!)% Bafoussam
93	Fabrication des Toles	Generation des toles en acier (GTA) s/c MR MUKAM BP: 405 Bamenda
<b>NOUN</b>		
94	Boulangerie	Boulangerie CNINEDU Raphael ( ARTISANALE)
95	Boulangerie	Boulangerie CONJONCTURE
96	Boulangerie	Boulangerie de L'ESPERENCE (Groupe la Paix)
97	Boulangerie	Boulangerie DJIMELI Rene
98	Boulangerie	Boulangerie FIFEN
99	Boulangerie	Boulangerie HALLA CENTEER ( Super Marche)
100	Boulangerie	Boulangerie IMPERIAL
101	Boulangerie	Boulangerie le PARISIEN
102	Boulangerie	Boulangerie MBOUH TATAH
103	Boulangerie	Boulangerie MERLO
104	Boulangerie	Boulangerie MERVEILLE
105	Boulangerie	Boulangerie NGOULA
106	Boulangerie	Boulangerie NYUKIGHAM Étienne (EX BOUL ARTISANAL)
107	Boulangerie	Boulangerie YABE Issah bière
108	Boulangerie	Boulangerie ERBEMA
109	Usine de décorticage de café	Usine a Café GIC DEBROUILLARD
110	Usine de décorticage de café	Usine a Café GIC PROCAM
111	Usine de décorticage de café	Usine a Café GIC VERT
112	Usine de décorticage de café	Usine a Café GOUFFO ETEINNE
113	Usine de décorticage de café	Usine a Café AROUFE
114	Usine de décorticage de café	Usine a Café CAMBUCO
115	Usine de décorticage de café	Usine a Café FOUNJOUOM
116	Usine de décorticage de café	Usine a Café MOFOR
117	Usine de décorticage de café	Usine a Café MOUNJOUOPOU
118	Usine de décorticage de café	Usine a Café NGAM ISMAEL
119	Usine de décorticage de café	Usine a Café POTOUOCHI
120	Usine de décorticage de café	Usine a Café SAH ISIDORE

121	Usine de décorticage de café	Usine a Café TCHNDA
122	Usine de décorticage de café	Usine a Café TIWA
123	Provenderie	Provenderie Jules Claude SONAFO
124	Provenderie	Provenderie MELLA Jean FERME AVICOLE
<b>NDE</b>		
125	Boulangerie	Boul.pat. DJOTENG (ex-SOPADJO) BP:706 Banguette
126	Boulangerie	Boulangerie Banguette du NDE
127	Boulangerie	UNION BOULANGERIE DE L'OUEST
128	Boulangerie	Boulangerie Centale (ex- GICLAGATO)
129	Usine Café	Usine 2CCAM (UTM)
130	Usine Café	Usine Café CAMLANDE Tel: 33031329
<b>MENOUA</b>		
131	Boulangerie	BOULANGERIE SOCOGEME
132	Boulangerie	BOULANGERIE TCHOUALA JEAN ROBERT TEL : 699279958
133	Boulangerie	BOULANGERIE DU QUARTIER LATIN
134	Boulangerie	BOULANGERIE KEANLI TCHOUTEZO TEL: 696658987
135	Boulangerie	BOULANGERIE LA MENOUA
136	Boulangerie	BOULANGERIE EMAC PLUS
137	Production et distribution d'eau potable	CDE ( CAMWATER) BP 157 DOUALA
138	Broyage et ensachage de bière	Cameroon Tea Estate BP: 64 Douala
139	Fabrication de bière	Brasseries Royales du Cameroun
140	Usine a café	EST NDJOUFACK JEAN ALBERT Tel: 674759496
141	Usine a café	STE NEGOCE CACAO-CAFÉ Tel; 679701013
142	Usine a café	MBI- TANEZONG Tel: 677808441
143	Usine a café	CAMLAME Tel: 677876544
144	Usine a café	GICPROCAFCA Tel: 677712007
145	Usine a café	EST DONGMO FABIEN Tel:699508022
146	Usine a café	PERE LUCAS Tel: 677747929
147	Usine a café	KENJI ET FILS Tel: 677219454
148	Usine a café	GIC PECHES ET EVA
149	Usine a café- Cacao	UNION TRADING INTERNATIONAL BP: 5327 DOUALA
150	Usine a café- Cacao	UPCC SARL BP:144 DSCHANG

151	Usine a café- Cacao	D2 COMPAGNY LTD Tel: 677732403
152	Usine a café- Cacao	GIC ASSOBA Tel: 677762033
<b>KOUNG-KHI</b>		
153	Agroalimentaire	PROLEG SA BP: 90 Bandjoun
154	Boulangerie	LE TEMPS BP: 76 Bandjoun Tel: 677647826
155	Boulangerie	Depot HANANA Tel: 660689704
156	Ferme avicole	PROLACAM Tel: 677111895
157	Ferme avicole	FERME SPC BP:105 Bafoussam
158	Provenderie	Moulin Produits Elevage Tel: (237) 233451142
159	Provenderie	Establishment MACHINE Tel: 699697121
<b>HAUTS-PLATEAUX</b>		
160	Boulangerie	Boulangerie FOVU
161	Boulangerie	Boulangerie MONDIALE
162	Boulangerie	METCHUIPOU
<b>HAUT-NKAM</b>		
163	Boulangerie	Boulangerie du Haut-Nkam
164	Boulangerie	AOUDOU LUKONG
165	Boulangerie	M. NOUPALE Bruno
166	Boulangerie	M. TCHOUPPO D. Honore
167	Boulangerie	M. NGAKOUE Alain
168	Boulangerie	BOULANGERIE SANTA MARTHA
169	Boulangerie	SIEWE Charles s/c NZEDEU Patrick
170	Boulangerie	EST ABO YOYO BREAD
171	Boulangerie	BOUL. TAWAZO Eric
172	Unite de captage d'eau	CAMEROUNIASE DES EAUX (CDE)
173	Transformation de fèves de Cacao	NEO Industry SA (fonkouankem) BP: 102 kekem
174	Séchage et criblage des fèves de Cacao	PRODUCAM S.A S/C PIGAH Adeline
175	Séchage et criblage des fèves de Cacao	PRODUCAM S.A
176	Séchage et criblage des fèves de Cacao	M. PAGOP Emile
177	Decortilage de café	CAPLAHN
178	Decortilage de café	GIC ADEPROCP HAYE Emmanuel
179	Decortilage de café	DELTA S/C KAMGA Michel

180	Decortilage de café	Ets FARMERS PRODUCTS s/c TIAMELI
181	Decortilage de café	DZE ROGER
182	Decortilage de café	Ets DJOMATCHOUA et FRERES
183	Decortilage de café	ETS HAPPY et FILS
184	Decortilage de café	ETS CAFCA
185	Decortilage de café	Mr. BIELEU Gabriel s/c sous Prefecture de Banka
186	Decortilage de café	SOCABA
187	Decortilage de café	PRODUCAM
188	Decortilage de café	UGIC AGRO- ENTREPRISE
189	Decortilage de café	ETS TCHOFFO DobeI
<b>BAMBOUTOS</b>		
190	Decortilage de café	CAPLABAM BP: 20 Mbouda
191	Decortilage de café	CCAF CAM/S/C MINMIDT Bamboutos
192	Decortilage de café	CPAB SCOOPS
193	Boulangerie	Boulangerie MERLO BP: 66 Tel:677063392
194	Boulangerie	Boulangerie la confiance BP: 18 Mbouda
195	Boulangerie	Boulangerie SIKBP:56 Mbouda
196	Boulangerie	BOULANGERIE LONTSI
197	Carriere Industrielle	Ste KANPHILO SARI
198	Carriere Industrielle	CAPITSA
199	Carriere Industrielle	ESER CONTR: INC.
200	Provenderie	Prevenderie Wam's

Source : DR-MINMIDT/OU

### ➤ **LES ZONES INDUSTRIELLES DE LA REGION DE L'OUEST**

Zone industrielle de MBOUO BANDJOUN dans le Koung-Khi ;  
 Zone industrielle de FONDJOMOKO par KEKEM dans le Haut-Nkam ;  
 Zone industrielle de KAMKOP à Bafoussam dans la Mifi ;  
 Zone industrielle de BANENGO à Bafoussam dans la Mifi ;  
 Zone industrielle de KOUEKOM dans la Mifi ;  
 Zone industrielle de BAÏGON dans le Noun



**Tableau 19.7 : Etat des PME créées au CFCE de Bafoussam de janvier à décembre 2022**

Mois	PME créées	Sexe		Formes juridiques				Types d'entreprises			Secteur d'activité			tranche d'âge du promoteur					Nombre d'emploi projetés	Nationalités	
		M	F	SA	SARL	E.I	Autres	TPE	PE	ME	Primaire	Secondaire	Tertiaire	[25-35[	[35-45[	[45-55[	[55-65[	[65 et plus[		Cam	Etranger
janvier	118	94	24	00	56	61	01	91	27	0	45	35	38	45	45	10	17	01	102	117	01
février	115	87	28	00	46	68	01	97	18	0	56	27	32	38	55	11	07	04	117	114	01
mars	93	73	20	00	25	68	00	41	52	0	27	37	29	34	40	10	05	04	138	93	00
avril	80	56	24	01	27	52	00	55	25	0	25	25	30	26	36	9	4	5	156	80	00
mai	69	50	19	0	22	46	01	49	20	0	22	22	25	24	26	10	9	0	90	69	00
juin	65	55	10	0	19	45	01	65	0	0	15	25	25	29	29	04	0	03	111	65	00
juillet	66	45	21	0	21	43	02	49	17	0	21	22	23	30	33	03	0	0	90	66	00
août	54	39	15	0	19	32	03	34	20	0	21	12	21	15	36	03	0	0	112	54	00

septembre	88	68	20	0	23	61	04	68	20	0	45	25	18	40	40	03	03	02	250	88	00
octobre	53	30	23	0	24	29	0	21	20	12	19	20	14	20	21	05	04	03	110	53	00
novembre	50	30	20	0	15	33	02	35	15	0	21	20	09	21	15	08	04	02	90	50	0
Decembre	61	45	16	0	35	24	02	41	20	0	21	20	20	21	35	03	02	0	102	61	0
total	912	642	310	01	332	562	17	646	254	0	337	290	284	341	411	79	55	24	1468	910	02

**Source :** DR-MINPMEEESA/Ouest

**Tableau 19.8 : Statistiques groupées sur les organisations de l'économie sociale en 2022**

Départements	STATUT JURIDIQUE (COOP, GIC, ASSOCIATIONS, ETC...)						NOMBRE
	ASSOC	COOP-S	COOP-CA	COOPEC	MU TUELLE	GIC	
BAMBOUTOS	3					13	16
HAUT-NKAM	0	0		0	0	10	10
HAUTS- PLATEAUX	07	0	0	0	0	10	17



KOUNG-KHI	02					03	05
MENOUA	08					08	16
MIFI	10	02				16	28
NDE	02					05	07
NOUN	36		03			16	55
TOTAL	68	02	03	0	0	81	154

**Source** : DR-MINPMEESA/Ouest

**Tableau 19.9 : Enregistrement des artisans dans les registres communaux de janvier à décembre 2022**

	Départements	Artisans	E A.	A.A	AP	A.S	F	H	Jeunes
1	Bamboutos	73	00	26	07	40	15	58	47
2	Haut-Nkam	29	00	18	09	02	16	11	02

3	Hauts-Plateaux	64	00	21	43	00	26	27	09
4	Koung-Khi	06	00	00	06	00	01	05	01
5	Menoua	23	00	11	11	01	18	05	12
6	Mifi	08	00	02	06	00	06	02	05
7	Ndé	87	05	26	38	21	35	55	08
8	Noun	53	00	50	00	03	03	39	11
Total		343	05	154	120	67	120	202	95

**Source** : DR-MINPMEESA/Ouest

## **CHAPITRE 20: PRIX A LA CONSOMMATION FINALE DES MENAGES**

### **20.1 Présentation**

Ce chapitre a pour objectif de présenter l'évolution des prix à la consommation finale des ménages au Cameroun en général et dans la Région de l'Ouest en particulier. Les données révèlent que le taux d'inflation dans la Région de l'Ouest est de 7,0% en 2023 contre 7,4% au Cameroun au cours de la même année. Ce taux d'inflation était de 7,3% contre 6,3% au Cameroun en 2022.

Les taux d'inflation au Cameroun et dans la Région de l'Ouest dépassent le seuil de 3% retenu par la CEMAC dans son dispositif de surveillance multilatérale au cours des deux dernières années.

Les données révèlent qu'en Août 2024, les prix ont progressé de 0,4 % dans la Région de l'Ouest par rapport au mois de Juillet 2024. On note aussi une progression de 4,9 % en moyenne sur les douze derniers mois (Août 2024 – Juillet 2024). Selon la note mensuelle sur l'évolution des prix à la consommation finale des ménages au Cameroun du mois d'Août 2024 la progression du niveau général des prix s'expliquerait principalement par une hausse de 1,1% des produits alimentaires et la hausse des composantes « logement, eau, gaz, électricité et autres combustibles » et « loisirs et Cultures » et enseignement ».

### **20.2 Méthodologie**

Les données utilisées dans ce chapitre proviennent essentiellement des notes de synthèse sur l'évolution des prix à la consommation finale des ménages publiées par l'INS.

### **20.3 Sources de documentation**

Les données ci-dessous sont issues de l'exploitation des notes de synthèses sur les prix publiées par l'INS au cours des 03 dernières années.

### **20.4 Liste des Tableaux et graphiques**

<b>GRAPHIQUE1: EVOLUTION DU TAUX D'INFLATION AU CAMEROUN DE 1995 A 2023 .....</b>	<b>390</b>
<b>TABLEAU 20.1 EVOLUTION DU TAUX D'INFLATION ET INFLATION CUMULEE PAR VILLE DE 2021 A 2023 .....</b>	<b>390</b>
<b>TABLEAU 20.2 : EVOLUTION DE L'INDICE DES PRIX A LA CONSOMMATION DES DIFFERENTES REGIONS AU COURS DE L'ANNEE DES 08 PREMIERS MOIS DE L'ANNEE 2024 (BASE 100 ANNEE 2022) .....</b>	<b>391</b>
<b>TABLEAU 20.3 : EVOLUTION DE L'INDICE DES PRIX A LA CONSOMMATION DES DIFFERENTES REGIONS AU COURS DE L'ANNEE 2023 (BASE 100 ANNEE 2022) .....</b>	<b>391</b>
<b>TABLEAU 20.4 : EVOLUTION DE L'INDICE DES PRIX A LA CONSOMMATION DES DIFFERENTES REGIONS AU COURS DE L'ANNEE 2022 (BASE 100 ANNEE 2022) .....</b>	<b>392</b>

**TABLEAU 20. 5 : EVOLUTION DE L'INDICE (BASE 100 ANNEE 2011) DES PRIX DES DIFFERENTES REGIONS AU COURS DES NEUF PREMIERS MOIS DE L'ANNEE 2019 .....393**

**Graphique1: Evolution du taux d'inflation au Cameroun de 1995 à 2023**

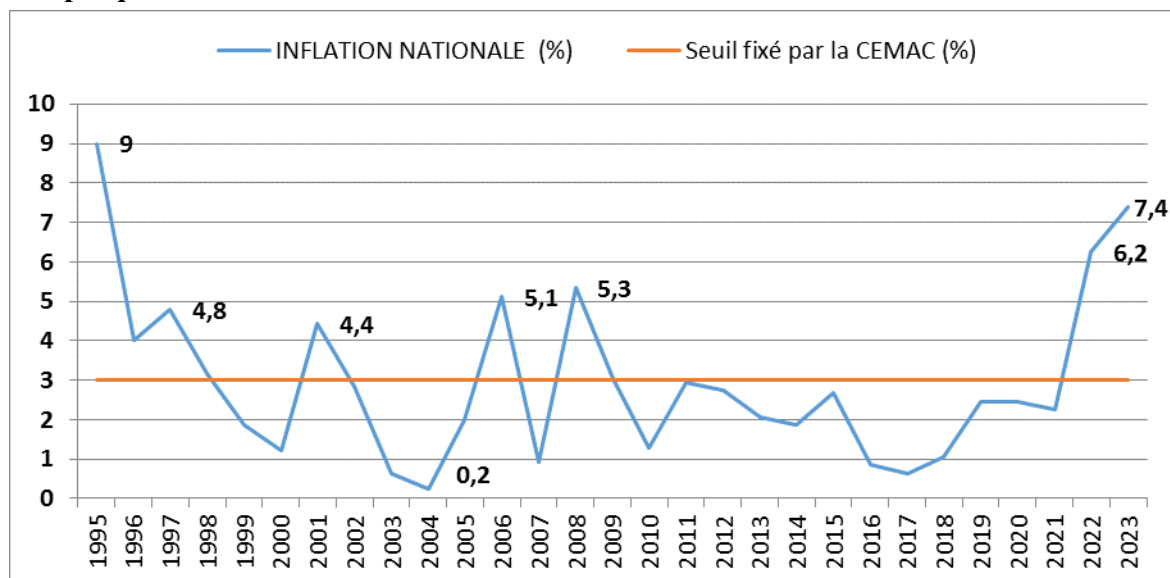

Source : INS/DG

**Tableau 20.1 Evolution du taux d'inflation et inflation cumulée par ville de 2021 à 2023**

Ville	2021/2020	2022/2021	2023/2022	Cumul
Yaoundé	1,8	6,2	7,3	15,3
Douala	1,9	5,7	7,7	15,3
Maroua	3,2	6,4	7,6	17,2
Bafoussam	2,4	7,3	7,0	16,7
Buéa	1,7	7,1	6,8	15,6
Garoua	2,1	5,4	7,1	14,6
Ebolowa	3,7	5,7	7,3	16,7
Ngaoundéré	1,0	7,4	8,4	16,8
Bertoua	4,4	5,5	8,0	17,9
Bamenda	3,8	6,8	6,0	16,6
Indice Général	2,3	6,3	7,4	16,0

Source : INS/DG

**Tableau 20.2 : Evolution de l'Indice des prix à la consommation des différentes Régions au cours de l'année des 08 premiers mois de l'année 2024 (Base 100 année 2022)**

Région	Indice								Variation (%)	
	janv-24	févr-24	mars-24	avr-24	mai-24	juin-24	juil-24	août-24	Août-24 /Juillet-24	Août-24 / Août-23
<b>Yaoundé</b>	108,4	109,9	110,5	111,3	111,7	111,6	111,8	112,1	0,3	4,7
<b>Douala</b>	109,6	111,1	111,7	112,2	112,2	113	113	113,9	0,8	5,8
<b>Maroua</b>	108,6	110,1	111	113,4	116,2	117,2	117	116,2	- 0,7	7,1
<b>Bafoussam</b>	<b>106,4</b>	<b>110,3</b>	<b>111,4</b>	<b>111,6</b>	<b>112,2</b>	<b>112,9</b>	<b>111,7</b>	<b>112,1</b>	0,4	<b>4,9</b>
<b>Buéa</b>	108,6	109,9	110,8	111,4	111,4	111,5	111,2	112,8	1,4	4,9
<b>Garoua</b>	107,9	108,6	108,6	109,1	109,4	110,1	110,4	110,6	0,2	4,2
<b>Ebolowa</b>	109,1	109,8	111	111,2	112,4	112,4	112,4	112,7	0,3	5
<b>Ngaoundéré</b>	110,2	111,2	111,3	111,6	111	110,9	112,4	113	0,5	5,7
<b>Bertoua</b>	109,9	112	112,8	112,5	111,1	111,5	110,9	111,9	0,9	9,9
<b>Bamenda</b>	106,6	107,7	108,2	108,2	107,9	108,5	110	110,4	0,4	3,3
<b>Indice Général</b>	<b>108,8</b>	<b>110,2</b>	<b>110,9</b>	<b>111,5</b>	<b>111,8</b>	<b>112,2</b>	<b>112,3</b>	<b>112,8</b>	0,4	<b>5,1</b>

Source : INS/DG**Tableau 20.3 : Evolution de l'Indice des prix à la consommation des différentes régions au cours de l'année 2023 (Base 100 année 2022)**

Région	Indice	Année 2023	Variation
--------	--------	------------	-----------

	Janv-23	Févr-23	Mars-23	Avr-23	Mai-23	Juin-23	Juil-23	Aout-23	Sept-23	Oct-23	Nov-23	Déc-23		Année-23/Année-22	Année-22/Année-21
<b>Yaoundé</b>	103,1	105,1	106,1	107,2	107,4	107,5	107,8	108,6	108,7	108,8	108,7	108,8	107,3	7,3	6,2
<b>Douala</b>	104	105	105,8	106,6	107,2	107,8	108,2	109	109,4	109,8	109,8	109,7	107,7	7,7	5,7
<b>Maroua</b>	103	103,7	104,8	105,7	106,6	108,8	108,4	109,4	110,1	110,3	109,9	110	107,6	7,6	6,4
<b>Bafoussam</b>	<b>104,2</b>	<b>105,8</b>	<b>105,9</b>	<b>106,1</b>	<b>106,3</b>	<b>106,9</b>	<b>107,4</b>	<b>108</b>	<b>108,2</b>	<b>108,2</b>	<b>108,2</b>	<b>109,0</b>	<b>107</b>	<b>7,0</b>	<b>7,3</b>
<b>Buéa</b>	103,1	104,9	105,9	106,3	107,1	107,1	107,8	107,2	108,0	108	108,2	108,7	106,8	6,8	7,1
<b>Garoua</b>	104,5	104,9	105,5	105,6	105,8	107	108,3	108,1	108,5	108,5	109,3	108,7	107,1	7,1	5,4
<b>Ebolowa</b>	103,3	105,4	106,6	106,5	106,8	107,7	108,1	108,4	108,3	108,7	108,3	109,2	107,3	7,3	5,7
<b>Ngaoundéré</b>	102	105,2	105,8	106,0	107,5	109,1	110,4	110,9	110,7	110,3	110,9	111,5	108,4	8,4	7,4
<b>Bertoua</b>	102,7	104,7	106,7	108,6	108,2	108,6	109	110,3	109	109,4	109,1	109,4	108	8,0	5,5
<b>Bamenda</b>	103,5	104,8	105,6	105,8	105,9	105,8	106,3	106,5	106,8	106,7	106,7	107,1	106	6,0	6,8
<b>Indice Général</b>	<b>103,5</b>	<b>105</b>	<b>105,8</b>	<b>106,6</b>	<b>107</b>	<b>107,7</b>	<b>108,1</b>	<b>108,7</b>	<b>108,9</b>	<b>109,1</b>	<b>109,1</b>	<b>109,2</b>	<b>107,4</b>	<b>7,4</b>	<b>6,3</b>

**Source :** INS/DG

**Tableau 20.4 : Evolution de l'Indice des prix à la consommation des différentes régions au cours de l'année 2022 (Base 100 année 2022)**

VILLE	Période															Variation (%)	
	ANNEE 2020	2021	Janv-22	Fev 22	Mars-22	Avr-22	Mai-22	Juin-22	Juill-22	Août 2022	Sept-22	Oct-22	Nov-22	Dec 2022	2022	2022/2021	2021/2020
Yaoundé	116,8	118,9	121,2	121,8	122,8	124,3	125,4	126,3	127,3	128,2	128,7	129,2	129,5	130,3	126,3	6,2	1,8
Douala	117	119,2	121,5	122	122,9	124,5	125,3	125,9	126,7	127,4	128	128,4	128,9	129,6	125,9	5,7	1,9

VILLE	Période															Variation (%)	
	ANNEE 2020	2021	Janv-22	Fev 22	Mars-22	Avr-22	Mai-22	Juin-22	Juill-22	Août 2022	Sept-22	Oct-22	Nov-22	Dec 2022	2022	2022/2021	2021/2020
Bafoussam	117,4	120,2	124,9	125,4	125,7	126,7	126,7	127,2	128,3	130,7	132	132,2	133,1	134	128,9	7,3	2,4
Bamenda	119,6	124,1	129,9	128,7	128,5	131,1	131,5	131,6	133,4	133,3	134,8	136,3	135,8	135,8	132,5	6,8	3,8
Garoua	116,5	119	122,8	123	122,8	123,5	124,4	125,2	126,2	127,2	126,8	127,6	127,7	127,9	125,4	5,4	2,1
Maroua	116,3	120	124,1	124,1	124,7	126,5	127,2	127,3	127,4	127,7	129,7	129,7	132,1	131,9	127,7	6,4	3,2
Ngaoundéré	115,1	116,2	119,1	121,9	123,5	124,1	125,3	125	125	126,2	126,6	126,6	127	126,7	124,8	7,4	1
Bertoua	122,3	127,6	128,5	129,8	130,4	130,1	131	131,1	132,7	135,7	138,1	140,6	143,2	144,4	134,6	5,5	4,4
Buéa	123,1	125,2	128,4	130	130,4	132,3	133,3	133,6	134,8	137	137,5	136,5	137,1	138,1	134,1	7,1	1,7
Ebolowa	117,6	122	126,3	125,9	128,3	127,8	127,9	127	127,1	128,3	129,2	130,6	134,3	134,3	128,9	5,7	3,7
National	117,7	120,3	123,5	124	124,7	126,1	126,9	127,4	128,3	129,4	130,2	130,6	131,3	131,9	127,9	6,3	2,3

**Source :** INS/DG

**Tableau 20. 5 : Evolution de l'Indice (Base 100 année 2011) des prix des différentes régions au cours des neuf premiers mois de l'année 2019**

Ville	Jan à Sept-17	Jan à Sept 18	Janv-19	Févr-19	Mars-19	Avr-19	Mai-19	Juin-19	Juil-19	Août-19	Sept-19	Jan à Sept-19
Yaoundé	110,6	111,5	112,8	113,7	113,8	114,1	114,3	114,6	114,7	114,8	115	114,2
Douala	110,9	111,2	112,9	113,1	113,7	114,1	114,2	114,4	114,4	114,7	114,9	114
Bafoussam	110,5	110,8	112,9	113	113,4	113,7	113,4	113,3	113,8	114,7	115,1	113,7
Bamenda	110,4	110,7	115,3	115,5	116,1	116,5	117	117,2	117,1	117,4	117,4	116,6
Garoua	109,6	111,2	112,5	112,3	111,7	112,2	112,7	112,6	113,7	113,9	114,3	112,9
Maroua	110,6	111,9	110,9	110,2	111,1	111,2	111,7	112,9	113,4	113,3	113,6	112

Ville	Jan à Sept-17	Jan à Sept 18	Janv-19	Févr-19	Mars-19	Avr-19	Mai-19	Juin-19	Juil-19	Août-19	Sept-19	Jan à Sept-19
<b>Ngaoundéré</b>	108,4	109,8	111,2	112,1	111,9	112	112,1	112	112,9	112,4	112,8	112,2
<b>Bertoua</b>	112,1	115,2	117,6	117,4	117,6	118,5	117,6	117,5	117,6	117,9	117,9	117,7
<b>Buéa</b>	112,3	114,6	116,1	116,6	118,4	119,5	118,7	118,2	119,3	119,2	119,1	118,3
<b>Ebolowa</b>	113,2	113,6	116,1	116,6	117,5	117	117,1	116	116,4	116,4	116,3	116,6
<b>National</b>	110,8	111,7	113,3	113,6	114,1	114,5	114,5	114,7	115	115,2	115,3	114,5

Source : INS/DG



## CHAPITRE 21: TRANSPORTS ET TRAVAUX PUBLICS

### 21.1 Présentation

En 2019, 15181 candidats ont été présents aux sessions ordinaires de l'examen du permis de conduire à l'Ouest dont 11659 au permis B soit un taux de 76,79% de candidats à cette catégorie.

En 2023, l'on compte 7690 nouveaux permis de conduire, 3142 renouvellement de permis et 1668 duplicatats.

### 21.2. Méthodologie

L'exploitation des rapports d'activités de l'année 2016 de la Délégation Régionale du Ministère des transports de l'Ouest constitue la méthodologie utilisée.

### 21.3 Sources de documentation

Les données de ce chapitre sont tirées des rapports d'activités de l'année 2016 de la Délégation Régionale du Ministère des transports de l'Ouest.

### 21.4 Liste des Tableaux

<b>TABLEAU 21.1: NOMBRE DE TITRES DE TRANSPORT DELIVRES 2019 .....</b>	<b>396</b>
<b>TABLEAU 21.2 : AUTRES TITRES DE TRANSPORTS EN 2019 .....</b>	<b>396</b>
<b>TABLEAU 21.3 : PERMIS DE CONDUIRE EN 2019 .....</b>	<b>396</b>
<b>TABLEAU 21.4: PERMIS DE CONDUIRE EN 2023.....</b>	<b>396</b>
<b>TABLEAU 21.5 : NOMBRE DE CANDIDATS A L'EXAMEN DU PERMIS DE CONDUIRE SESSION 2019.....</b>	<b>396</b>
<b>TABLEAU 21.6 : RECAPITULATIF DES PERMIS DE CONDUIRE (EN NOMBRE) DANS LA REGION DE L'OUEST ET AU CAMEROUN, 2016-2023 .....</b>	<b>397</b>
<b>TABLEAU 21.7 : DONNEES STATISTIQUES RECHERCHEES POUR L'ANNEE 2022 .....</b>	<b>397</b>
<b>TABLEAU 21.8 : RESEAU ROUTIER PAR DEPARTEMENT DANS LA REGION DE L'OUEST EN 2022 .....</b>	<b>397</b>
<b>TABLEAU 21.9 : RECAPITULATIF DES AUTO-ECOLES DE LA REGION DE L'OUEST PAR DEPARTEMENT, EN 2023 .....</b>	<b>399</b>
<b>TABLEAU 21.10 : RECAPITULATIF DES AUTO-ECOLES DE LA REGION DE L'OUEST PAR DEPARTEMENT, EN 2019 .....</b>	<b>401</b>
<b>TABLEAU 21.11: RECAPITULATIF DES AGENCES DE VOYAGES DE LA REGION DE L'OUEST EN 2019.....</b>	<b>403</b>
<b>TABLEAU 21.12: RECAPITULATIF DES AGENCES DE VOYAGES DE LA REGION DE L'OUEST EN 2020.....</b>	<b>404</b>
<b>TABLEAU 21.13: RECAPITULATIF DES AGENCES DE VOYAGES DE LA REGION DE L'OUEST EN 2022.....</b>	<b>406</b>

**Tableau 21.1: Nombre de titres de transport délivrés 2019**

NATURE DES TITRES DE TRANSPORTS	01/01/2019 AU 31/12/2019	
	NBRE	RECETTES
CARTES BLEUES VOITURES	2 726	40 890 000
LICENCES VOITURES	200	2 325 000
LICENCES MOTOS	21	157 500
CARTES BLEUES MOTOS	1	7 500
CARTES GRISES VOITURES	1 865	50 419 000
CARTES GRISES MOTOS	3 164	9 492 000
<b>TOTAUX</b>	<b>7 977</b>	<b>103 291 000</b>

**Source** : DR-MINT/Ouest**Tableau 21.2 : Autres titres de transports en 2019**

NATURE DES TITRES DE TRANSPORTS	01/01/2019 AU 31/12/2019	
	NBRE	RECETTES
CERTIFICATS DE VISITE TECHNIQUE	1 254	1 254 000
TAXE A CYCLE	96	48 000
AMENDES PSR	2	53 600
AUTORISATIONS SPACIALES	7	350 000
<b>TOTAUX</b>	<b>1 359</b>	<b>1 705 600</b>

**Source** : DR-MINT/Ouest**Tableau 21.3 : Permis de conduire en 2019**

NATURE (Permis de conduire)	01/01/2019 AU 31/12/2019	
	NBRE	RECETTES
NOUVEAUX	4462	22 310 000
RENOUVELLEMENTS	411	2 055 000
DUPLICATATS	421	2 105 000
<b>TOTAUX</b>	<b>5 294</b>	<b>26 470 000</b>

**Source** : DR-MINT/Ouest**Tableau 21.4: Permis de conduire en 2023**

NATURE (Permis de conduire)	01/01/2023 AU 31/12/2023	
	NBRE	RECETTES
NOUVEAUX	7690	76 900 000
RENOUVELLEMENTS	3142	31 420 000
DUPLICATATS	1368	13 680 000
<b>TOTAUX</b>	<b>12200</b>	<b>122 000 000</b>

**Source** : DR-MINT/Ouest**Tableau 21.5 : nombre de candidats à l'examen du permis de conduire session 2019**

Département	A	B	C	D	E	G	T	FB	total
Mifi	326	3171	421	87	131	119	54	1	<b>4310</b>
Haut-Nkam	79	542	82	17	10	8	0	0	<b>738</b>
Nde	45	873	116	29	27	25	0	0	<b>1115</b>
Hauts-Plateaux	134	803	244	54	67	75	0	0	<b>1377</b>
Koung-Khi	80	1478	101	8	4	1	0	0	<b>1672</b>
Menoua	199	1629	87	24	20	17	0	0	<b>1976</b>
Noun	113	1052	198	45	8	25	0	0	<b>1441</b>
Bamboutos	180	2111	188	60	13	0	0	0	<b>2552</b>
<b>Totaux</b>	<b>1156</b>	<b>11659</b>	<b>1437</b>	<b>324</b>	<b>280</b>	<b>270</b>	<b>54</b>	<b>1</b>	<b>15181</b>

**Source** : DR-MINT/Ouest

**Tableau 21.6 : Récapitulatif des permis de conduire (en nombre) dans la Région de l'Ouest et au Cameroun, 2016-2023**

ANNEE	2016	2017	2018	2019	2020	2021	2022	2023
OUEST	11587	10922	9830	11804	12956	17211	15107	14283
CAMEROUN	144796	119427	117261	125755	128606	/	/	/

**Source** : DR-MINT/Ouest

**Tableau 21.7 : Données statistiques recherchées pour l'année 2022**

No	Désignation	
1	Routes Nationales Bitumées	35362
2	Routes Régionales Bitumées	40976
3	Routes Communales Bitumées	10030
4	Routes Bitumées en cours de classement	3020
5	Routes National en terre	/
6	Routes Régionales en terre	114812
7	Routes Communales en terre	455785
8	Routes en terre en cours de classement	/
Total		659985

Source : DR MINTP/OU

**Tableau 21.8 : Réseau Routier par Département dans la région de l'Ouest en 2022**

DEPARTEMENTS	ROUTES NATIONALES (KM)	ROUTES REGIONALES (KM)		AUTRES ROUTES (KM)		ROUTES COMMUNALES (KM)		TOTAL ROUTES (KM)
	BITUMEES (KM)	BITUMES (KM)	EN TERRE (KM)	BITUMES (KM)	EN TERRE (KM)	BITUMES (KM)	EN TERRE (KM)	
BAMBOUTOS	44	0	91	0	0	0	1130	1265
HAUT-NKAM	45,7	22	164	0	0	0	315,85	547,55
HAUTS-PLATEAUX	29,44	96,70	69,51	30,2	1	0	617	843,85
KOUNG-KHI	32,3	31,70	65,2	0	0	33,5	288,95	451,65
MENOUA	0	94,44	210,6	0	0	15	640,1	960,14

DEPARTEMENTS	ROUTES NATIONALES (KM)	ROUTES REGIONALES (KM)		AUTRES ROUTES (KM)		ROUTES COMMUNALES (KM)		TOTAL ROUTES (KM)
	BITUMÉES (KM)	BITUMÉES (KM)	EN TERRE (KM)	BITUMÉES (KM)	EN TERRE (KM)	BITUMÉES (KM)	EN TERRE (KM)	
MIFI	0	53,30	0	0	0	0	221,25	274,55
NDE	53,61	39,62	120,11	0	0	51,8	363,5	628,64
NOUN	115,57	0	427,7	0	0	0	292	835,27
SUBDIVISION DE FOUMBOT	33	72	0	0	0	0	689,2	794,2
TOTAL	353,62	409,76	1148,12	30,20	1	100,3	4557,85	6600,85

Source : DR MINTP/OU

**Tableau 21.9 : Récapitulatif des Auto-écoles de la Région de l'Ouest par Département, en 2023**

BAMBOUTOS	HAUT- NKAM	HAUTS PLATEAUX	KOUNG-KHI	MENOUA	MIFI	NDE	NOUN
<b>07 Auto écoles</b>	<b>06 Auto écoles</b>	<b>06 Auto écoles</b>	<b>08 Auto écoles</b>	<b>14 Auto écoles</b>	<b>42 Auto écoles</b>	<b>06 Auto écoles</b>	<b>11 Auto écoles</b>
<b>AE AVENIR</b>	SA'A WA	AE LA SANZA	AE BINAM	AE PRESTIGE	AE 237	AE PEUPLE	<b>FOUMBAN</b>
<b>AE ESPERANCE</b>	LA GRACEE	AE SAMANTHA	AE ITGES	AE LE KREMLIN	AE AMERICAIN PLUS	AE MERY- JOICE	AE SAVOIR FAIRE
<b>AE EMERGENCE</b>	DJENAG	AE AMERICAIN PLUS	AE AMERICAIN PLUS	AE NGUIMATSA	AE POLYTECH	AE LA COLOMBE	AE ESPERANCE
<b>AE NOVA-STYLE</b>	ITGES	AE ITGES	AE JAPONAISE	AE HYACINTH	AE AMERICAIN	AE ITGES	AE ITGES
<b>AE IMANE</b>	DEO GRACIAS	AE LA PROXIMITE	AE NOBLE	AE PRUDENCE	AS DU VOLANT	AE LE NDE	AE GRACE
<b>AE ITGES</b>	DADA	AE MONTHÉ	AE PLANETE PLUS	AE FRANCAISE	AE AU JOUR LE JOUR	AE LE BIEN ETRE	AE SOLIDARITE
<b>AE BILINGU LA GRACE PLUS</b>			AE LA COLOMBE	AE EMERGENCE PLUS	AE BILINGUE		AE IMANE SERVICE
			AE UNIVERSITAIRE	AE LES MONTAGNES	AE NANA		
				AE LES EXPERTS	AE BREZILIENNE		<b>FOUMBOT</b>
				AE LE PZARISIEN	AE CARINTHON		AE IMANE SERVICE
				AE POLIGERMIE	AE REPERE TECH		AE ITGES
				AE UNIVERSITAIRE	APPLIQUEE		AE SIMO
				AE EMANUEL GRACE	AE ESPERANCE I		AE AMERICAINE DU NOUN
				AE ST BERTRAND	AE ESPERANCE II		AE MERIDIENNE
					AE FRANCAISE		
					AE ITGES		
					AE ITGES		
					AE KASSAP		
					AE LA COLOMBE		

BAMBOUTOS	HAUT- NKAM	HAUTS PLATEAUX	KOUNG-KHI	MENOUA	MIFI	NDE	NOUN
					AE LA COMPETANCE		
					AE LA SAGESSE		
					AE PRESTIGE		
					LEADER		
					AE TCHINDA		
					AE ROUSSEAU		
					AE SAMANTHA		
					AE SIMO		
					AE ST JOSEPH		
					AE GRACE DIVINE		
					AE TROPICALE		
					AE ULTRAMODERNE		
					AE CC LE PARISIEN		
					AE EXCELLENCE		
					NEW VISION		
					AE NOUVELLE FONDATION		
					AE EXPRESS		
					METROPOLITAINE PRESTIGIEUSE		
					AE TCHONANG		
					AE BANKS		
					AE LA REINE		
					AE SUCCES EN OR		

BAMBOUTOS	HAUT-NKAM	HAUTS PLATEAUX	KOUNG-KHI	MENOUA	MIFI	NDE	NOUN
					AE ARCHANGE		

Tableau 21.10 : Récapitulatif des Auto-écoles de la Région de l’Ouest par Département, en 2019

Département	Mifi	Hauts-Plateaux	Koung-Khi	Nde	Noun	Haut-Nkam	Menoua	Bamboutos
DESIGNATION DE L'AUTO-ECOLE	(30 Auto-écoles)	(2 Auto-école)	(3 Auto-écoles)	(4 Auto-écoles)	(9 Autos-écoles)	(4 Auto-écoles)	(5 Auto-écoles)	(5 Auto-écoles)
	ULTRA MORDERNE	AMERICAIN PLUS	BINAM	PEUPLE	SAVOIR- FAIRE	SA’WA	PRESTIGE	AVENIR
	FRANCAISE	I.T.G.E.S	ITGES	CARINTHON	ESPERANCE	LA GRACE	LE KREMLIN	ESPERANCE
	SIMO		AMERICAIN PLUS	EUROPEENNE	ITGES	DJENA	NGUIMATSA	EMERGENCE
	PRESTIGE			ITGES	COURTOISIE	DEUDJIEU	HYACINTH	NOVA-STYLE
	BINAM PLUS				SOLIDARITE	SA’WA	PRUDENCE	REGIONALE
	LA COLOMBE				NATIONS MODERNES			

Département	Mifi	Hauts-Plateaux	Koung-Khi	Nde	Noun	Haut-Nkam	Menoua	Bamboutos
	AS DU VOLANT				ITGES			
	ST-JOSEPH				SIMO			
	BILINGUE				MERIDIENNE			
	ROYAL							
	CARINTHON							
	LA REINE							
	LA COMPETENCE							
	AMERICAINE							
	ESPERANCE							
	AU JOUR LE JOUR							
	ROUSSEAU							
	AMERICAIN PLUS							
	LA DESTINEE							



Département	Mifi	Hauts-Plateaux	Koung-Khi	Nde	Noun	Haut-Nkam	Menoua	Bamboutos
	TOUT DROIT							
	I.T.G.E.S							
	KASSAP							
	BRESILIENNE							
	LEADER							
	DES MONTAGNES							
	SAINT-ANDRE							
	SAMANTHA							
	VISION							

Source : DR-MINTRANS/OU

**Tableau 21.11: Récapitulatif des Agences de voyages de la Région de l'Ouest en 2019**

Département	Mifi	Noun	Bamboutos	Haut- Nkam	Ndé	Ménoua	Hauts-plateaux	Koung-Khi
Agences de Voyages	(19 Agences de voyages)	(11 Agences de voyages)	(3 Agences de voyages)	(5 Agences de voyages)	(5 Agences de voyages)	(16 Agences de voyages)	(0 Agence de voyages)	( 0 Agence de voyage)
	BINAM VOYAGES	AVENIR DU NOUN	LE POLYGLOTTE	AVENIR DU HAUT NKAM	CHARTER EXPRESS VOYAGES	GENERAL EXPRESS VOYAGES		
	GRAND OUEST EXPRESS	BUTSI PLUS VOYAGES	AMOUR MEZAM	CHARTER VOYAGES	SOCIETE NOBLESSE VOYAGES	GRAND OUEST VOYAGES		

Département	Mifi	Noun	Bamboutos	Haut- Nkam	Ndé	Ménoua	Hauts-plateaux	Koung-Khi
	GENERAL EXPRESS	CAMEXCO LINE	GENERAL EXPRESS VOYAGES	PAPA GASSI	NDE AILINES VOYAGES	TRESOR VOYAGES		
	FERIC VOYAGES	DIDANGO VOYAGES		BEKO VOYAGE	AVENIR DU NDE	CAMARADES EXPRESS		
	SUPER GRAND MIFI VOYAGES	ELEGANCE DU NOUN		MARYLAND	PACIFIC EXPRESS VOYAGES	MENOUA VOYAGES		
	INTERNATIONAL	EMERGENCE DU NOUN				INTERNATIONAL VOYAGES		
	PACIFIC VOYAGES	INTER CITY EXPRESS				FODEM VOYAGES		
	TRESOR VOYAGES	LINDA VOYAGES				NDAH-NDEM EXPRESS		
	NOBLESSE VOYAGE	SUPER CONFORT				MAZI EXPRESS		
	AVENIR VOYAGE	MAYO BANYO				DIAMOND TRAVEL		
	SUPER SALAMOUN VOYAGES	TRESOR				AVENIR MENOUA		
	SUPER GRAND MIFI VOYAGE PLUS	AVENIR DU NOUN				NTEUH-NDEM		
	MAYO BANYO	BUTSI PLUS VOYAGES				AJOUH-NDEM		
	TCHIGABA VOYAGE					GRAND MENOUA		
	NARRAL VOYAGE					DSCHANG EXPRESS		
	CONTINENTAL					KWEH-NDEM		
	AMOUR MEZAM							
	MOGHAMO							
	GLOBAL VOYAGE							

**Tableau 21.12: Récapitulatif des Agences de voyages de la Région de l'Ouest en 2020**

Département	Mifi	Noun	Bamboutos	Haut- Nkam	Ndé	Ménoua	Hauts-plateaux	Koung-Khi
Nombre d'agence	(19 Agences de voyages)	(11 Agences de voyages)	(3 Agences de voyages)	(5 Agences de voyages)	(5 Agences de voyages)	(16 Agences de voyages)	(0 Agence de voyages)	( 0 Agence de voyage)

Département	Mifi	Noun	Bamboutos	Haut- Nkam	Ndé	Ménoua	Hauts-plateaux	Koung-Khi
Agences de Voyages	BINAM VOYAGES	AVENIR DU NOUN	LE POLYGLOTTE	AVENIR DU HAUT NKAM	CHARTER EXPRESS VOYAGES	GENERAL EXPRESS VOYAGES		
	GRAND OUEST EXPRESS	BUTSI PLUS VOYAGES	AMOUR MEZAM	CHARTER VOYAGES	SOCIETE NOBLESSE VOYAGES	GRAND OUEST VOYAGES		
	GENERAL EXPRESS	CAMEXCO LINE	GENERAL EXPRESS VOYAGES	PAPA GASSI	NDE AILINES VOYAGES	TRESOR VOYAGES		
	FERIC VOYAGES	DIDANGO VOYAGES		BEKO VOYAGE	AVENIR DU NDE	CAMARADES EXPRESS		
	SUPER GRAND MIFI VOYAGES	ELEGANCE DU NOUN		MARYLAND	PACIFIC EXPRESS VOYAGES	MENOUA VOYAGES		
	INTERNATIONAL	EMERGENCE DU NOUN				INTERNATIONAL VOYAGES		
	PACIFIC VOYAGES	INTER CITY EXPRESS				FODEM VOYAGES		
	TRESOR VOYAGES	LINDA VOYAGES				NDAH-NDEM EXPRESS		
	NOBLESSE VOYAGE	SUPER CONFORT				MAZI EXPRESS		
	AVENIR VOYAGE	MAYO BANYO				DIAMOND TRAVEL		
	SUPER SALAMOUN VOYAGES	TRESOR				AVENIR MENOUA		
	SUPER GRAND MIFI VOYAGE PLUS	AVENIR DU NOUN				NTEUH-NDEM		
	MAYO BANYO	BUTSI PLUS VOYAGES				AJOUH-NDEM		
	TCHIGABA VOYAGE					GRAND MENOUA		
	NARRAL VOYAGE					DSCHANG EXPRESS		
	CONTINENTAL					KWEH-NDEM		
	AMOUR MEZAM							
	MOGHAMO							
	GLOBAL VOYAGE							

Source : DR-MINTRANS/OU

**Tableau 21.13: Récapitulatif des Agences de voyages de la Région de l'Ouest en 2022**

Département	Mifi	Noun	Bamboutos	Haut- Nkam	Ndé	Ménoua	Hauts-plateaux	Koung-Khi
Nombre d'Agences de voyages	(19 Agences de voyages)	(11 Agences de voyages)	(3 Agences de voyages)	(5 Agences de voyages)	(5 Agences de voyages)	(16 Agences de voyages)	(0 Agence de voyages)	( 0 Agence de voyage)
Agences de Voyages	BINAM VOYAGES	AVENIR DU NOUN	LE POLYGLOTTE	AVENIR DU HAUT NKAM	CHARTER EXPRESS VOYAGES	GENERAL EXPRESS VOYAGES		
	GRAND OUEST EXPRESS	BUTSI PLUS VOYAGES	AMOUR MEZAM	CHARTER VOYAGES	SOCIETE NOBLESSE VOYAGES	GRAND OUEST VOYAGES		
	GENERAL EXPRESS	CAMEXCO LINE	GENERAL EXPRESS VOYAGES	PAPA GASSI	NDE AILINES VOYAGES	TRESOR VOYAGES		
	FERIC VOYAGES	DIDANGO VOYAGES		BEKO VOYAGE	AVENIR DU NDE	CAMARADES EXPRESS		
	SUPER GRAND MIFI VOYAGES	ELEGANCE DU NOUN		MARYLAND	PACIFIC EXPRESS VOYAGES	MENOUA VOYAGES		
	INTERNATIONAL	EMERGENCE DU NOUN				INTERNATIONAL VOYAGES		
	PACIFIC VOYAGES	INTER CITY EXPRESS				FODEM VOYAGES		
	TRESOR VOYAGES	LINDA VOYAGES				NDAH-NDEM EXPRESS		
	NOBLESSE VOYAGE	SUPER CONFORT				MAZI EXPRESS		
	AVENIR VOYAGE	MAYO BANYO				DIAMOND TRAVEL		
	SUPER SALAMOUN VOYAGES	TRESOR				AVENIR MENOUA		
	SUPER GRAND MIFI VOYAGE PLUS	AVENIR DU NOUN				NTEUH-NDEM		
	MAYO BANYO	BUTSI PLUS VOYAGES				AJOUH-NDEM		
	TCHIGABA VOYAGE					GRAND MENOUA		
	NARRAL VOYAGE					DSCHANG EXPRESS		
	CONTINENTAL					KWEH-NDEM		

Département	Mifi	Noun	Bamboutos	Haut- Nkam	Ndé	Ménoua	Hauts-plateaux	Koung-Khi
	AMOUR MEZAM							
	MOGHAMO							
	GLOBAL VOYAGE							

Source : DR-MINTRANS/OU

## Chapitre 22: POSTE ET TELECOMMUNICATIONS

### 22.1 Présentation

Le secteur de la communication de la Région de l'Ouest est marqué par la présence remarquable de la radio diffusion et de la presse écrite. En effet, le nombre de presse écrite est de 35 tandis que celui de la presse audiovisuelle est 19 durant l'année 2023.

#### Poste

En 2023, la Région de l'Ouest dispose de 6679 boîtes postales (BP) installées, donc : 1826 dans la Mifi, 1360 dans le Noun et 810 dans la Menoua.

### 22.2 Méthodologie

Pour élaborer ce chapitre, l'on a procédé à l'exploitation des rapports provenant de la Délégation Régionale du Ministère de la Communication pour ce qui concerne les medias officiant dans la Région de l'Ouest, de la Cameroun Postal Services (CAMPOST) pour les boîtes postales et de la Cameroon Télécommunication (CAMTEL) pour les abonnés téléphoniques.

### 22.3 Sources de documentation

Les données contenues dans ce chapitre proviennent des rapports d'activités 2018 des Délégations Régionales de la Communication, des Postes et Télécommunication, de la CAMPOST et de la Représentation Régionale de CAMTEL.

### 22.4 Quelques définitions

Régime= ensemble de règles applicables (conditions d'admission, taxes et droits) aux objets de correspondance relative à leur lieu d'expédition et de distribution

Régime national (RI)= ensemble de règles applicables (conditions d'admission, taxes et droits) aux objets de correspondance déposés dans un bureau situé sur le territoire national et devant être distribués sur le territoire national

Régime international (R.E)=ensemble des règles applicables (conditions d'admission, taxes et droits) aux objets de correspondance déposés sur le territoire national mais devant être distribués hors de celui-ci

Dépêche postale= liasse d'objets ordinaires + feuille d'avis (bordereau) + paquet de chargements

En d'autres mots, une dépêche postale = échange de trafic entre 2 bureaux postaux ou 2 administrations postales

Paquet de chargements= feuille d'avis (bordereau) + tous les objets qui donnent lieu à inscription (objets recommandés)

#### QUELQUES DEFINITIONS

BPI= Boite postale installée

P.P= personne physique

BPO= Boite postale occupée

P.M= Personne Morale

BPNO= Boite postale non occupée

ADM= Administration

**REC** : Récépissé de déclaration

**REC** : Rédacteur en Chef

**DP** : Directeur de publication

**Prom** : Promoteur

### 22.5 Liste des Tableaux

<b>TABLEAU 22.1 : FICHE DE COLLECTE DES INFORMATIONS POUR LE REPERTOIRE SYNOPTIQUE DES MEDIAS A L'OUEST EN 2023.....</b>	<b>410</b>
<b>TABLEAU 22.2 : PRESSE ECRITE EN 2023 DANS LA REGION DE L'OUEST.....</b>	<b>411</b>
<b>TABLEAU 22.3 : PRESSE AUDIOVISUELLE DANS LA REGION DE L'OUEST EN 2023 .....</b>	<b>414</b>
<b>TABLEAU 22.4 : PRESSE EN LIGNE DANS LA REGION DE L'OUEST EN 2023 .....</b>	<b>417</b>
<b>TABLEAU 22.5 : REGIES PUBLICITAIRES DANS LA REGION DE L'OUEST EN 2023.....</b>	<b>420</b>
<b>TABLEAU 22.6 : TELEDISTRIBUTION DANS LA REGION DE L'OUEST EN 2023.....</b>	<b>420</b>
<b>TABLEAU 22.7 : TRAFIC AU DEPART / CAMPOST EN 2023 .....</b>	<b>421</b>
<b>TABLEAU 22.8 : TRAFIC A L'ARRIVEE / CAMPOST EN 2023 .....</b>	<b>422</b>
<b>TABLEAU 22.9 : STATISTIQUES DES BOITES POSTALES EN 2023 AU NIVEAU REGIONAL.....</b>	<b>422</b>
<b>TABLEAU 22.10 : STATISTIQUES DES BOITES POSTALES EN 2023 AU NIVEAU DEPARTEMENTAL .....</b>	<b>422</b>
<b>TABLEAU 22.11 : STATISTIQUES DU PERSONNEL EN 2023 AU NIVEAU DEPARTEMENTAL.....</b>	<b>423</b>

**A. TELECOMMUNICATIONS****Tableau 22.1 : Fiche de collecte des informations pour le repertoire synoptique des medias à l'ouest en 2023**

2	Ouest Echos	1994	Récépissé de la déclaration N°341/RDDJ	Bafoussam Tel : 699 92 59 45		En regie	1500 exemplaires	hebdomadaire	26 Nov 2021
3	Le MEDIUM	1993	Récépissé de la déclaration N°09/RDDOP/F.35	Bafoussam BP 360-Bafoussam		JMS Yaoundé	1000 exemplaires	Bimensuel	
3	Action Directe		Récépissé de la déclaration N°011/RDOP/F.35	BP 1015-Bafoussam Tel :699 99 57 71		JMS Yaoundé	1000 Exemplaires	Bimensuel	26 Nov 2021
4	Le Héraut			Bafoussam			1500	Hebdomadaire	14 Aout 2021
5	Afrique Nouvelle			Bafoussam				Mensuel	
6	Bafoussam Flash			Bafoussam				Hebdomadaire	
7	Politiks hebdo	2021		Bafoussam		Cedi Press	1500	Hebdomadaire	
8	Courrier info			Bafoussam Tel: 699 95 04 69				Hebdomadaire	
9	LIBERTE PRESSE	Juillet 2020	REC N°075/RDOP/F35/SAAJP	Bafoussam BP 647 Bafoussam		JVRAF		Bi-hebdomadaire	



9	Le Ndé puis Ouest INFOS	JUIN 2006 JANVIER 2018	Récépissé de la déclaration N°23/RD/F36/BAPP du 26 Juin 2006	Bangangté Tel : 696 74 25 84  Sobzeyondjuijeromenarcisse		-Messapresse  -Reseaux d'association	1500	Mensuel	Septembre  2021
10	Le Nouvelle Observateur plus	2006	Récépissé de la déclaration N°06/RDOP/F36	Bangangté				Bimensuel	
11	Productive	2006	Récépissé de la déclaration N°74/RDOP/F36	Bangangté Tel: 677 15 77 87				Mensuel	

Source : DR-MINCOM/OU

**Tableau 22.2 : Presse écrite en 2023 dans la Région de l'Ouest**

N°	Nom du journal	Date de création	Référence de l'acte d'accès à la profession	Adresses (Quartier, Ville, Département, Région, Numéro téléphonique, BP, Email)	Logotype	Nom et adresses de l'entreprise de distribution	Chiffre de tirage	Périodicité	Régularité/ Dernière parution
1	ACADEMOS	2010	Récépissé de la déclaration N°014/RDOP/F/35	Bafoussam Tel: 677622980				mensuel	

12	Echos du NDE		Récépissé de la déclaration N°001/RD/F36/BAPP	Bangangté Tel: 243 48 42 89				Mensuel	
----	--------------	--	--	--------------------------------	--	--	--	---------	--

13	Echos des montagnes	2008	Récépissé de la déclaration N°02/RD/F36/BAPP	Bangangté Tel : 675 18 67 47		Réseau privé Bagangté	2000	Mensuel	Aout 2015
14	Dossiers d'Afrique	2006	Récépissé de la déclaration N°58/RDOP/F36	Bangangté Tel : 677 51 70 58				Tri-hebdo	
15	Mosaïques	2010	Récépissé de la déclaration N°44/RDOP/F36	Bangangté Tel : 675 09 69 81				Mensuel	
16	Tukô Medumba		Récépissé de la déclaration	Bangangté				Mensuel	
17	NDE INFOS	2015	REC: 29/RDOP/F36 /D1SAAJP	Tel :677 64 97 64		Ndé Infos Bagangté	3000	Bimensuel	Septembre 2021
18	L'ESSORT du NDE	Novembre 2002	REC N°876/L/C19/BAPP Du 13 Nov 2002	Tel :699 69 99 71 Essordunde@gmail.com		Réseau privé	2000	Mensuel	Octobre 2021
19	l'ACCROCHE	Janvier 2021		Tel : 650 66 03 50 682 18 20 48 Bangangté			500	Bihebdomadaire	Mai 2021
20	Canard du Haut-nkam	2014	Récépissé de la déclaration N°010/RDJ/C19	Bafang				Bimensuel	
21	Le Haut-Nkam infos plus		Récépissé de la déclaration N°793/2013/RDJ/C19	Bafang				Mensuel	
22	Le haut-Nkam	2004	Récépissé de la déclaration N°29/RDPOP/F33	Bafang				Bimensuel	
23	Le FEFE infos			Bafang					

24	L'essentiel			Bafang					
25	Menouactu	2016	Récépissé de la déclaration N°01/RDDJ/F.34	Dschang Tel : 679 46 6485 menouactu@yahoo.co				Hebdomadaire	
26	Chantiers du Cameroun	2017	Récépissé de la déclaration N°01/RDDM/F.34 /SAAJP du 05 Mai 2017	Dschang BP 3580 Douala Tel: 677 82 07 01				Mensuel	
27	L'Actualité	2019	Récépissé de la déclaration N°01/RDDJ/F.34	Bansoa Tel : 699 56 40 98 sohisti@yahoo.fr					
28	Binam News	2018	Récépissé de la déclaration N°031/RDDOP/F.32	Foumbot BP 12				Hebdomadaire	
29	Afrik Attitude	2017	Récépissé de la déclaration N°046/RDDOP/F.32	Foumban Tel :696 54 59 83				Mensuel	
30	La Cloche		N°093/RDPOP/F32/SAAJP	Njinka ,Foumban Tel : -655 39 38 97 lcloche@gmail.com					
31	La gazette du Noun	2005	Récépissé de la déclaration N°491/RDDOP/F32/ BAPP à La préfecture du Noun	Nkouna ,Foumban Tel :699 52 57 37 674 39 04 96 BP : 260 FOUMBAN	LGN	- EKIOSQUE -LGN -GASPARS PRESS - Station	1500 exemplaires	Mensuel	24 Nov 2021

32	MONTMBAPIT	Mars 2018		Foumbot Tel : 698 72 62 68 679 69 42 58				hebdomadaire	
----	------------	--------------	--	---	--	--	--	--------------	--

33	La voix du peuple		Récépissé de la déclaration N°03/RDOP/F.31 /BASC du 29 Décembre	Mbouda BP 424 Mbouda Tel : 233 04 80 05				Bimensuel	
34	La sentinelle info		Récépissé de la déclaration N°13/RDA/F.31	Mbouda BP 383-Mbouda					
35	Media Action	Septembre 2020	N°025/RDA/F38/SAJJP	Bandjoun	Media Action	Expérience- yde	1000	Hebdomadaire	24 Novembre 2021

Source : DR-MINCOM/OU

**Tableau 22.3 : Presse audiovisuelle dans la Région de l'Ouest en 2023**

N°	Nom des Télévisions et Radios	Date de créatio n	Référence de l'acte d'accès à la profession	Adresses (Quartier, Ville, Département, Région, Numéro téléphonique, BP, Email)	Logotype	Aire de diffusion (Locale, régional e, national e, satellite)

1	NGENDUNKO YE TELEVISION (NGTV)	2014	N°3649 /MINCOM/CAB Du 14 DEC 2016	Bafoussam II TEL: 695 62 26 01 696 29 15 28		Locale
2	Canal MÔM TV	2017		Foumban BP 123-Foumban Tel :699 83 93 25		Locale
3	VINO TV	2014		Tel: 695 14 28 79 BP 801 Yaoundé		Locale
4	Bandjoun TV	2021		Tel :675 57 30 29		Locale
6	VOX ECCLESIA	2014	Autorisation provisoire N°1975/MINCOM/CAB du 16 Aout 2016	Bafoussam cathédrale Tel :656 82 22 04 233 44 18 66		Locale
7	Dunamis FM	2011		Bafoussam, carrefour Madelon		Locale
8	Radio Fussep	2019		Bafoussam, chefferie Tel : 699 52 57 72		Locale
9	RUNA Fm	2013		Bafoussam Tel :699 54 80 61		Locale
10	Radio communautaire de	2018		Bafoussam, Kongso Tel : 696 366 573		Locale
11	Radio SOLUTION			Bafoussam,Banengo		Relais

12	Radio Yemba	2004	N°590/MINCOM/CAB/ CT1 du 02 avril 2004	Dschang,immeuble Tsambou BP 100 dschang		Locale
13	Radio NKWALAH			Dschang BP 191 Dschang Tel : 697 71 67 01 <a href="mailto:pipadcam@yahoo.fr">pipadcam@yahoo.fr</a>		Locale
14	Radio NGIE- LAH		Convention de partenariat entre MINPOSTEL et MINCOM du 03 juin 2014	DSCHANG BP 345 Dschang		Locale
15	Radio Bansoa Université	2017		Bansoa Tel : 699 54 80 61		Locale
16	Radio communautaire	2018		Fokoué		Locale
17	Radio campus			Dschang BP 96 Dschang		Locale
18	Radio MEDUMBA	Aout 2000	N°1695 du 06 Aout 2015 par ISSA TCHIROMA	BP 9398 Tel :677603587		Locale
19	Radio Nkum Mebwo	Avril 2017	Autorisation provisoire N°108/MINCOM/CAB/DIC	Bangangté BP 30		Locale

**Source :** DR-MINCOM/OU

**Tableau 22.4 : Presse en ligne dans la Région de l'Ouest en 2023**

20	Ngante	2020	Autorisation provisoire N°683/MINCOM/CAB/DIC du 06 Mai 2020	Bangangté Tel : 233 484 157 233 484 466		Locale
21	La voix des montagnes	Fevrier 2019		Banekané BP 208 Bangangté		Locale
22	Radio ACFED FM	Avril 2017	B5/1163/17	Bagangté		Locale
23	Radi UDM					
24	Radio Bandianseu	Oct 2016		Bangangté Tel :697 58 50 67		Locale
25	Radio Sობtieu FM	2019		Tonga Tel :690 57 10 09		Locale
26	Diaspora FM	2019		Bamen a Tel : 699 57 10 09		Locale
27	FOSIC FM	2020		Bangu Tel : 697 352 420		Locale
28	La voix des Hauts-Plateaux			Baham		

29	Bandjoun FM	2021	N°1027 /MINCOM/CAB/DIC du 21 juillet 2021	Bandjo unBP 02 Tel : 675 57 30 29		Locale
30	Famleng Radio	2021	N°0672/MINCOM/CAB/DIC	Bandjo un BP 02 Tel : 675 57 30 29		Locale
31	Bandjoun TV	Mai 2025	N°0673/MINCOM/CAB/D/C	BP 02 Bandjo un		KOUNG -KHI
32	Bandjoun Radio	Juillet 2021	N°1027/MINCOM/CAB/DIC			KOUNG -KHI
33	Radio communautaire	Aout 2002	N°384/MINCOM/DIC/CEN/ CEAI du Aout 2002	Foumb an		Locale
34	PUAKONE radio and	Juin 2011	Réouverture N°1906/MINCOM/SG/DTC/ SDON	Foumb an,MA NKA		Locale
35	Associative radio FM	Septembr e		Foumb ot		Locale
36	Radio Communautaire	2018		Foumb ot		Locale
37	La voix de la plaine	2019		Magba  Tel		Locale



38	SAVANA FM	2020	Autorisation provisoire N°570/MINCOM/CAB/DIC Du 31 Mars 2020	Foumban		Locale
39	Radio MOM'MIKE	Avril 2017	N°2007 REP du 11 juillet 2017	Foumban		Locale
40	Radio Site Dar	2002	Autorisation provisoire N°410/MINCOM/SG/DCPR/ CRS du 26 Février 2004	Bafang BP 277		Locale
41	Radio Flambeau	2009	Autorisation provisoire N°2488/MINCOM/SG/DTC/SDCN/ SRS du 24 Septembre 2009	Bafang BP 120		Locale
42	Radio Communautaire	2012	Autorisation provisoire N°878/MINCOM/SG/DIC/ftsg	Bana BP		Locale
43	Radio Lumen Gentium	2020		Bafang BP 213		Locale
44	Radio TIEMEN SIANTOU			Bafang Tel :		Locale
45	Radio communautaire		Attestation d'implantation N°659/MINCOM/CAB/IG1	Bafang BP 260		Locale
46	Radio Bafung	Fevrier 2020	V/L du 22 Avril 2020 N° 831/MINCOM/CAB/DIC du	BP 08 Bouda		Locale et régionale
47	Radio communautaire	Juin 2020	N°B5/1430/20	Bangan		Locale

48	Radio NGUIEMBOON FM	2010		Batcha m		Locale  (Batcha m,
49	Radio AGAPE	Mars 2020		Carref our CEBEC,	AGAPE	Locale

Source : DR-MINCOM/OU

**Tableau 22.5 : Regies publicitaires dans la Région de l'Ouest en 2023**

N°	Nom de la régie	Adresses (Quartier, Ville, Département, Région, Numéro téléphonique, BP, Email)
1	CAMEROON PROTECTION & NEGOCE	Bafoussam
2	GLOBAL SERVICES UNION	Bafoussam
3	GODSONS MEDIA	Bafoussam
4	PIONEERS AGENCIES CORPORATION SARL	Bafoussam

Source : DR-MINCOM/OU

**Tableau 22.6 : Teledistribution dans la Région de l'ouest en 2023**

N°	Nom de la télédistribution	Adresses (Quartier, Ville, Département, Région, Numéro téléphonique, BP, Email)	Autorisation

1	DREAM SAT	BANDJOUN	
2	GIC JAMES SAT	BAHAM Tel: 695 14 68 19	
3	Ouest cable Sarl	BAFOUSSAM Tel : 695 14 28 79	Oui
4	BLONDEL SAT	BAFOUSSAM Tel : 699 47 80 32	
5	GIC ODIAMO	BAFOUSSAM BP : 179	Oui
6	Groupe NDIFORSON	BAFOUSSAM Tel : 677 94 78 31	
7	MECINEVI	DSCHANG Tel : 677 77 00 77	
8	ORBIT SAT INTERNATIONAL	Dschang Tel : 699 55 93 17	
9	Distribution SAT	Bafang Tel: 674 49 91 95	
10	LE PEUPLE	Bafang Tel: 677 40 43 10	
11	CHEVAL BLANC	Bafang Tel: 677 15 40 53	

Source : DR-MINCOM/OU

**Tableau 22.7 : Trafic au depart / Campost en 2023**

Dépêches		Close		Lettre ord Et Carte		LR		Paquets		Imp- Inaux		CPX				EMS	
												Ordinaire		VD			
ri		ri		ri	re	ri	re	ri	re	ri	re	ri	re	ri	re	ri	re
Nbre	Poids/g	Nbre	Poids/g	Nbre	Nbre	Nbre	Nbre	Nbre	Nbre	Nbre	Nbre	Nbre	Nbre	Nbre	Nbre	Nbre	Nbre

3476	13455	20111	11481	19121	3058	34378	3345	42	88	179	227	0	433	0	48	15023	4985
------	-------	-------	-------	-------	------	-------	------	----	----	-----	-----	---	-----	---	----	-------	------

Source : DR-CAMPOST/OU

Tableau 22.8 : Trafic à l’arrivee / Campost en 2023

Dépêches		Close		Lettre ord Et Carte		LR		Paquets		Imp- Inaux		CPX				EMS	
												Ordinaire		VD			
ri		ri		ri	re	ri	re	ri	re	ri	re	ri	re	ri	re	ri	re
Nbre	Poids/g	Nbre	Poids/g	Nbre	Nbre	Nbre	Nbre	Nbre	Nbre	Nbre	Nbre	Nbre	Nbre	Nbre	Nbre	Nbre	Nbre
5625	34394	225586	19896	47360	37232	44232	2417	173	1140	574	8774	34	1909	0	30	78818	545

Source : DR-CAMPOST/OU

Tableau 22.9 : Statistiques des boites postales en 2023 au niveau regional

REGION	BPI	BPO				BPNO	OBSERVATION
		PP	PM	ADM	TOTAL		
	6679	1994	876	738	3608	3071	0

Source : DR-CAMPOST/OU

Tableau 22.10 : Statistiques des boites postales en 2023 au niveau départemental

Départements	BPI	BPO				BPNO	OBSERVATION
		PP	PM	ADM	TOTAL		
MIFI	1826	1082	362	127	1571	255	

HAUTS PLANTEAUX	211	43	10	55	108	103	
HAUTNKAM	726	110	94	88	292	434	
BAMBOUTOS	764	63	55	59	177	587	
KOUNG-KHI	332	230	6	45	281	51	
MENOUA	810	188	168	90	446	364	
NOUN	1360	188	69	142	399	961	
NDE	650	90	112	132	334	316	
TOTAUX	6679	1994	876	738	3608	3071	

Source : DR-CAMPOST/OU

**Tableau 22.11 : Statistiques du personnel en 2023 au niveau départemental**

Rubrique	Masculin	Féminin	TOTAL
BAMBOUTOS	4	0	4
HAUT-NKAM	4	1	5
HAUTS -PLANTEAUX	1	2	3
KOUNG-KHI	0	2	2
MENOUA	3	4	7
MIFI	16	9	25
NDE	3	2	5

NOUN	7	4	11
Total	38	24	62

Source : DR-CAMPOST/OU

## Chapitre 23: INVESTISSEMENTS PUBLICS

### 23.1 Présentation

Dans ce chapitre, on se propose de présenter le budget d'investissement public dans ainsi que son taux d'exécution par Département dans la Région de l'Ouest en 2022.

En 2022, le budget d'investissement public alloué à la Région de l'Ouest est de 7 296 390 000 FCFA. Seulement 13,46% du BIP régional revient à la santé publique. Les parts du budget destinées aux travaux publics et à l'agriculture sont respectivement de 29,44% et 23,09%. Le taux d'exécution global du BIP est de 69,92% dans la Région de l'Ouest. Les départements du Noun, du NDE et du Haut-Nkam sont ceux ayant un taux d'exécution inférieur à la moyenne régionale.

### 23.2 Méthodologie

La méthodologie utilisée pour la rédaction de ce chapitre consiste à l'exploitation des rapports d'activités de l'année 2022 de la Délégation Régionale du Ministère de l'Economie, de la Planification de l'Aménagement du Territoire.

### 23.3 Sources de documentation

Les données de ce chapitre proviennent des rapports d'exécution du Budget d'investissement public, années 2022 fourni par la Délégation Régionale du Ministère de l'Economie, de la Planification de l'Aménagement du Territoire.

### 23.4 Liste des tableaux et graphiques

<b>GRAPHIQUE 23.1 REPARTITION (%) DU BIP DANS LA REGION DE L'OUEST PAR SECTEUR D'ACTIVITE EN 2022</b>	<b>427</b>
<b>GRAPHIQUE 23.2 TAUX D'EXECUTION DU BIP PAR DEPARTEMENT DANS LA REGION DE L'OUEST</b>	<b>427</b>
<b>TABLEAU 23.1 REPARTITION DU BIP PAR DEPARTEMENT ET SELON LE DOMAINE D'ACTIVITE EN 2022</b>	<b>427</b>
<b>TABLEAU 23.2 : ETAT DES REVERSEMENTS DES CAC ET AUTRES ICSP PAR LE FEICOM AUX COMMUNES DE LA REGION DE L'OUEST EN 2022</b>	<b>429</b>
<b>TABLEAU 23.3 : DOTATION DU BIP 2022 PAR DOMAINE DANS LA REGION DE L'OUEST</b>	<b>430</b>
<b>TABLEAU 23.4 : INVESTISSEMENT PUBLIC ET REALISATIONS DANS LE DEPARTEMENT DES BAMBOUTOS EN 2022</b>	<b>430</b>
<b>TABLEAU 23.5: INVESTISSEMENT PUBLIC ET REALISATIONS DANS LE DEPARTEMENT DES HAUT- NKAM EN 2022</b>	<b>431</b>
<b>TABLEAU 23.5: INVESTISSEMENT PUBLIC ET REALISATIONS DANS LE DEPARTEMENT DES HAUTS PLATEAUX EN 2022</b>	<b>431</b>

<b>TABLEAU 23.6: INVESTISSEMENT PUBLIC ET REALISATIONS DANS LE DEPARTEMENT DU KOUNG-KHI EN 2022 .....</b>	<b>431</b>
<b>TABLEAU 23.7: INVESTISSEMENT PUBLIC ET REALISATIONS DANS LE DEPARTEMENT DE LA MENOUA EN 2022 .....</b>	<b>431</b>
<b>TABLEAU 23.8: INVESTISSEMENT PUBLIC ET REALISATIONS DANS LE DEPARTEMENT DE LA MIFI EN 2022...</b>	<b>431</b>
<b>TABLEAU 23.9: INVESTISSEMENT PUBLIC ET REALISATIONS DANS LE DEPARTEMENT DU NDE EN 2022 .....</b>	<b>432</b>
<b>TABLEAU 23.10: INVESTISSEMENT PUBLIC ET REALISATIONS DANS LE DEPARTEMENT DU NOUN EN 2022 ..</b>	<b>432</b>
<b>TABLEAU 23.11: INVESTISSEMENT ET REALISATIONS DE L'ETAT PAR DOMAINE POUR L'ANNEE 2023 DANS LA REGION DE L'OUEST. ....</b>	<b>432</b>
<b>TABLEAU 23.12: INVESTISSEMENT ET REALISATIONS DEPARTEMENT DES BAMBOUTOS .....</b>	<b>433</b>
<b>TABLEAU 23.13: INVESTISSEMENT ET REALISATIONS DEPARTEMENT DU HAUT NKAM.....</b>	<b>433</b>
<b>TABLEAU 23.14: INVESTISSEMENT ET REALISATIONS DEPARTEMENT DES HAUTS PLATEAUX .....</b>	<b>433</b>
<b>TABLEAU 23.15: INVESTISSEMENT ET REALISATIONS DEPARTEMENT DU KOUNG-KHI .....</b>	<b>434</b>
<b>TABLEAU 23.16: INVESTISSEMENT ET REALISATIONS DEPARTEMENT DE LA MENOUA.....</b>	<b>434</b>
<b>TABLEAU 23.17: INVESTISSEMENT ET REALISATIONS DEPARTEMENT DE LA MIFI .....</b>	<b>434</b>
<b>TABLEAU 23.18: INVESTISSEMENT ET REALISATIONS DEPARTEMENT DU NDE .....</b>	<b>435</b>
<b>TABLEAU 23.19: INVESTISSEMENT ET REALISATIONS DEPARTEMENT DU NOUN.....</b>	<b>435</b>

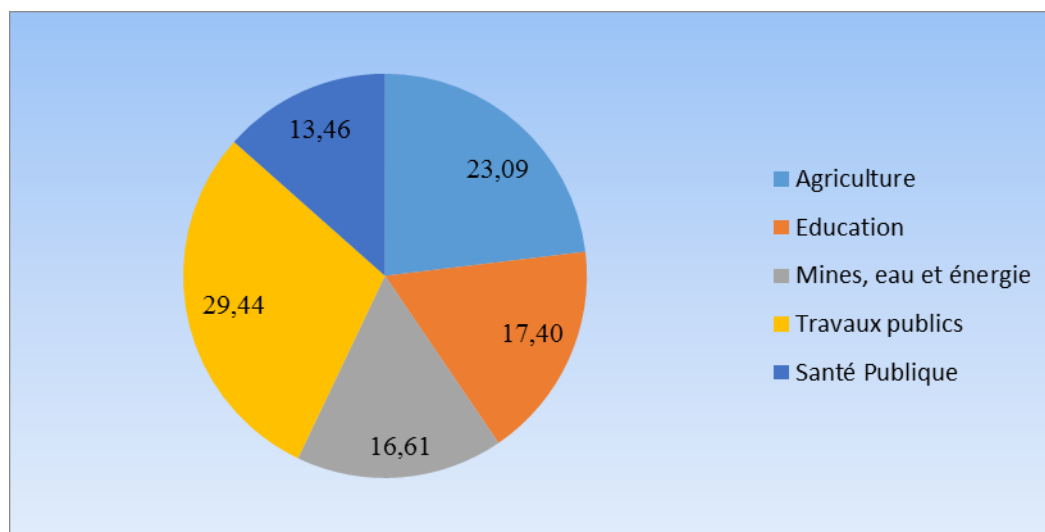
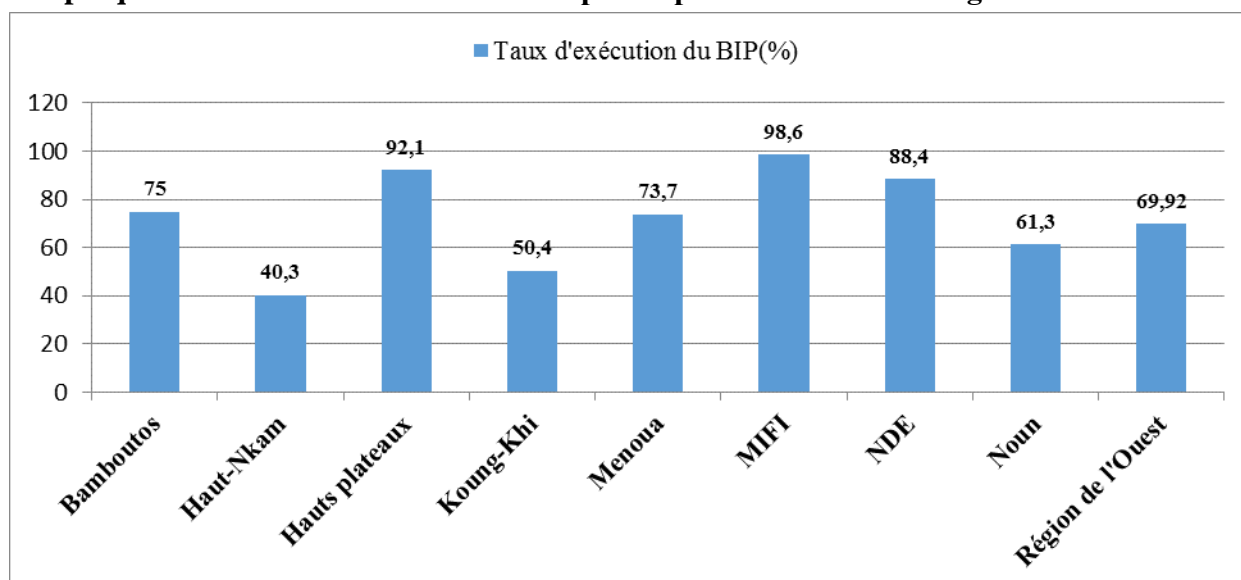

**Graphique 23.1 Répartition (%) du BIP dans la Région de l'Ouest par secteur d'activité en 2022****Graphique 23.2 Taux d'exécution du BIP par Département dans la Région de l'Ouest**

Source : DR- MINEPAT Ouest

**Tableau 23.1 Répartition du BIP par Département et selon le domaine d'activité en 2022**

DEPARTEMENT	COMMUNE	DESIGNATION DU PROJET	COUT DU PROJET	DOMAINES
BAMBOUTOS	Babadjou	Equipement en mobilier scolaire dans certaines écoles de la commune de Babadjou à Bachua ; Toumaka; Lepah; Toussonglé; Bamepaah; Zavion; Femdji; Bamegnia; Ngagon g; Kombou; King-place; Bamekoue; Topolou et Bamedji (840 tables-bancs et 28 bureaux et chaises pour les enseignants)	22 036 065	Education
BAMBOUTOS	GALIM	Avenant au projet de construction et d'équipement d'un bloc de 02 salles de classe et d'un bloc latrines à 03 compartiments à l'école	5 628 047	Education

DEPARTEMENT	COMMUNE	DESIGNATION DU PROJET	COUT DU PROJET	DOMAINES
		publique de KELOU (64 tables-bancs, 02 bureaux et chaises pour les enseignants et 20 étagères de rangement)		
BAMBOUTOS	GALIM	Construction et équipement d'un bloc de 02 salles de classe et d'un bloc latrines à 03 compartiments à l'école publique de KELOU (64 tables-bancs, 02 bureaux et chaises pour les enseignants et 20 étagères de rangement)	31 908 519	Education
BAMBOUTOS	GALIM	Construction d'un Hôtel municipal	1900000 00	Industries et services
BAMBOUTOS	MBOUDA	Equipement de l'Hôtel de ville en mobilier de bureau, matériel informatique et divers	59 979 810	Infrastructures
HAUT-NKAM	BANDJA	Construction d'une clôture autour de l'Hôtel de ville	49 676 440	Infrastructures
HAUT-NKAM	BANDJA	Avenant aux travaux d'électrification	9 983 300	Infrastructures
HAUTS-PLATEAUX	BANGOU	Avenant aux travaux de la deuxième phase des travaux de construction de l'Hôtel de ville	53 346 994	Infrastructures
HAUTS-PLATEAUX	BANGOU	Construction de 16 unités de logements de types T2(04), T3(10) et T4(02)	356 489 799	Infrastructures
HAUTS-PLATEAUX	BATIE	Construction d'une salle de fête	237 705 232	Culture, sports et loisirs
KOUNG-KHI	PETE-BANDJOUN	Construction d'une AEP sur le site abritant la cité municipale	50 000 000	Infrastructures
KOUNG-KHI	PETE-BANDJOUN	Aménagement d'un espace marchand comprenant entre autre 18 magasins, 21 boutiques, 01 mini supermarché au carrefour TOGBE	737 091 573	Industries et services
MENOUA	DSCHANG	Paiement de la quote-part communale dans le projet ECOSANE en partenariat avec l'AIMF, Nantes Métropoles et le SYNDICAT des communes de la Menoua	3 000 000	Gouvernance
MENOUA	DSCHANG	Construction de 05 mini AEP solaires	150 000 000	Infrastructures
MENOUA	DSCHANG	Fourniture et installation de 35 lampadaires dans la ville	50 000 000	Infrastructures
MENOUA	FOKOUÉ	Paiement des frais de participation de la Commune à la mission économique et culturelle du Cameroun au Pays-Bas	4 000 000	Gouvernance
MENOUA	FONGO-TOGO	Equipement de l'HDV	60 668 938	Infrastructures
MENOUA	FONGO-TOGO	Paiement des frais de participation de la Commune à la mission économique et culturelle du Cameroun au Pays-Bas	4 000 000	Gouvernance
MENOUA	NKONG-ZEM	Avenant au projet de construction et d'équipement d'un bloc de 02 salles de classe et d'un bloc latrines à 03 compartiments à l'école publique de TALLE (64 tables bancs, 02 bureaux et chaises pour les enseignants, 05 étagères de rangement)	5 580 859	Education
MENOUA	NKONG-ZEM	Construction et équipement d'un bloc de 02 salles de classe à l'école publique de DJUITITSA (64 tables-bancs, 02 bureaux et chaises pour les enseignants, 20 étagères de rangement)	32 249 018	Education
MENOUA	NKONG-ZEM	Construction et équipement d'un bloc de 02 salles de classe et d'un bloc latrines à 03 compartiments à l'école publique de TALLE (64 tables-bancs, 02 bureaux et chaises pour les enseignants, 05 étagères de rangement)	31 709 260	Education
MENOUA	PENKA-MICHEL	Aménagement extérieur, construction d'une salle de fête et d'un mini réseau d'approvisionnement en eau Potable à l'hôtel de ville	292 403 630	Infrastructures
MENOUA	PENKA-MICHEL	Equipement de l'Hôtel de ville	68 122 117	Infrastructures
MENOUA	PENKA-	Equipement de 04 salles de classe et d'un bloc maternel	20 034	Education

DEPARTEMENT	COMMUNE	DESIGNATION DU PROJET	COUT DU PROJET	DOMAINES
	MICHEL		000	
MENOUA	SANTCHOU	Acquisition d'un véhicule Pick-up double cabine 4X4	28 000 000	Infrastructures
MENOUA	SYCOME	Paielement de la contrepartie syndicale dans le cadre de la mise en œuvre du projet ECOSAME(Economie Circulaire et Salubrité de la Menoua) en partenariat avec l'AIMF, Nantes Métropole et la Commune de Dschang dans les communes de Penka-Michel, Santchou, Fokoué, Fongo-Tongo, Dschang, Nkong-Zem	19 680 000	Gouvernance
MENOUA	SYCOME	Paielement des arriérés de salaires du personnel du SYCOME	6 093 894	Gouvernance
MIFI	BAFOUSSAM I	Construction de 12 salles de classe et 02 bâtiments de type R+1 avec un mini réseau d'approvisionnement en eau potable solaire dans les écoles publiques de NDIENGSO et BAMENDZI	196 174 990	Education
MIFI	BAFOUSSAM II	Equipement de la radio communautaire (Consommation de la récompense de la 4ème édition du Prix National du FEICOM)	2 000 000	Infrastructures
MIFI	CU BAFUSSAM	Avenant N°1 aux travaux de rénovation de l'Hôtel de ville	52 744 251	Infrastructures
MIFI	CU BAFUSSAM	Paielement des frais de participation de la Commune à la mission économique et culturelle du Cameroun au Pays-Bas	4 000 000	Gouvernance
NDE	BANGANGTE	Avenant aux aménagements extérieurs de l'Hôtel de ville	77 958 217	Infrastructures
NDE	BASSAMBA	Réalisation d'un réseau d'AEP dans la ville	200 000 000	Infrastructures
NDE	TONGA	Equipement de l'Hôtel de ville et de la maison de culture	30 000 000	Infrastructures
NOUN	BANGOURAIN	Avenant au projet de construction et d'équipement d'un bloc de 03 salles de classes et d'un bloc latrines à 03 compartiments à l'école publique de MENKEFU (96 tables-bancs, 03 bureaux et chaises pour les enseignants, 30 étagères de rangement)	7 936 404	Education
NOUN	BANGOURAIN	Construction et équipement d'un bloc de 03 salles de classes et d'un bloc latrines à 03 compartiments à l'école publique de MENKEFU (96 table-bancs, 03 bureaux et chaises les enseignants, 30 étagères de rangement)	41 030 246	Education
NOUN	FOUMBAN	Paielement des frais de participation de la Commune à la mission économique et culturelle du Cameroun au Pays-Bas	4 000 000	Gouvernance
NOUN	FOUMBOT	Construction de l'hôtel de ville	381 432 000	Infrastructures
NOUN	FOUMBOT	Paielement des frais de participation de la Commune au 9ème sommet AFRICITES AU KENYA	3 000 000	Gouvernance
TOTAL			3 579 663 603	

Source : DR- MINEPAT Ouest

**Tableau 23.2 : Etat des reversements DES CAC ET AUTRES ICSP par le FEICOM aux communes de la Région de l'Ouest en 2022**

COMMUNES	MONTANT
BABADJOU	148 275 575
BAFANG	126 110 710
BAFOUSSAM 1er	278 503 070
BAFOUSSAM 2ème	334 119 901
BAFOUSSAM 3ème	238 495 218
BAHAM	100 057 420
BAKOU	59 733 528
BAMENDJOU	140 839 763

COMMUNES	MONTANT
BANA	73 707 815
BANDJA	131 508 661
BANDJOUN-PETE	36 537 801
BANGANGTE	222 818 173
BANGOUE	89 174 860
BANGOURAIN	131 357 711
BANKA	118 034 749
BANWA	77 730 424
BASSAMBA	52 909 911
BATCHAM	279 347 103
BATIE	75 631 066
BAYANGAM	82 493 814
BAZOU	86 728 870
CU BAFOUSSAM	849 019 688
DEMDENG	75 756 857
DSCHANG	328 456 992
FOKOUÉ	71 812 524
FONGO-TONGO	97 658 953
FOUMBAN	342 221 626
FOUMBOT	258 853 896
GALIM	187 649 027
KEKEM	133 216 662
KOUOPTAMO	181 381 702
KOUTABA	182 497 075
MAGBA	144 638 735
MALANTOUEN	171 175 633
MASSANGAM	153 326 892
MBOUDA	382 310 708
NJIMON	112 086 102
NKONG ZEM	194 226 643
PENKA-MICHEL	227 123 116
PETE-BANDJOU	122 103 180
SANTCHOU	149 813 051
TONGA	82 860 015
<b>TOTAL</b>	<b>7 480 580 795</b>

Source : DR- MINEPAT Ouest

**Tableau 23.3 : Dotation du BIP 2022 par domaine dans la Région de l'Ouest**

Désignation	Cout (x 10 <sup>3</sup> FCFA)	Réalisation (Taux d'exécution physique en %)
Agriculture	1 684 850	73,3
Education	1 269 430	82,7
Mines, eau et énergie	1 211 810	71,5
Travaux publics	2 148 300	59,9
Santé Publique	982 000	62,6
<b>Total</b>	<b>7 296 390</b>	<b>69,2</b>

Source : DR- MINEPAT Ouest

**Tableau 23.4 : Investissement Public et réalisations dans le département des BAMBOUTOS en 2022**

Désignation	Cout (x 10 <sup>3</sup> FCFA)	Réalisation (Taux d'exécution physique en %)
Agriculture	159 000	81,1
Education et Formation prof.	79 650	88,2
Mines, eau et énergie	94 710	62,2
Travaux publics	157 000	61,8
Santé Publique	110 000	86,4
<b>Total</b>	<b>600 360</b>	<b>75</b>

Source : DR- MINEPAT Ouest

**Tableau 23.5: Investissement Public et réalisations dans le département des HAUT-NKAM en 2022**

Désignation	Cout (x10 <sup>3</sup> FCFA)	Réalisation (Taux d'exécution physique en %)
Agriculture	443 000	41,1
Education et Formation prof.	197 180	80
Mines, eau et énergie	339 420	35,8
Travaux publics	406 500	29,3
Santé Publique	230 000	30,8
<b>Total</b>	<b>1 616 100</b>	<b>40,3</b>

Source : DR- MINEPAT Ouest

**Tableau 23.5: Investissement Public et réalisations dans le département des HAUTS PLATEAUX en 2022**

Désignation	Cout (x10 <sup>3</sup> FCFA)	Réalisation (Taux d'exécution physique en %)
Agriculture	244 800	93,1
Education et Formation prof.	200 500	86,7
Mines, eau et énergie	94 710	97,5
Travaux publics	208 000	98,1
Santé Publique	142 000	85,9
<b>Total</b>	<b>890 010</b>	<b>92,1</b>

Source : DR- MINEPAT Ouest

**Tableau 23.6: Investissement Public et réalisations dans le département du KOUNG-KHI en 2022**

Désignation	Cout (x10 <sup>3</sup> FCFA)	Réalisation (Taux d'exécution physique en %)
Agriculture	71 000	72,1
Education et Formation prof.	115 000	81,9
Mines, eau et énergie	94 710	61,7
Travaux publics	181 000	2,2
Santé Publique	50 000	100
<b>Total</b>	<b>511 710</b>	<b>50,4</b>

Source : DR- MINEPAT Ouest

**Tableau 23.7: Investissement Public et réalisations dans le département de la MENOUA en 2022**

Désignation	Cout (x10 <sup>3</sup> FCFA)	Réalisation (Taux d'exécution physique en %)
Agriculture	158 000	86,3
Education et Formation prof.	132 000	76,8
Mines, eau et énergie	189 420	73,4
Travaux publics	541 000	66,6
Santé Publique	150 000	83,3
<b>Total</b>	<b>1 170 420</b>	<b>73,7</b>

Source : DR- MINEPAT Ouest

**Tableau 23.8: Investissement Public et réalisations dans le département de la MIFI en 2022**

Désignation	Cout (x10 <sup>3</sup> FCFA)	Réalisation (Taux d'exécution physique en %)
Agriculture	271 000	97,8

Désignation	Coût (x10 <sup>3</sup> FCFA)	Réalisation (Taux d'exécution physique en %)
Education et Formation prof.	139 500	98,2
Mines, eau et énergie	94 710	100
Travaux publics	257 800	98,9
Santé Publique	50 000	100
Total	813 010	98,6

Source : DR- MINEPAT Ouest

**Tableau 23.9: Investissement Public et réalisations dans le département du NDE en 2022**

Désignation	Coût (x10 <sup>3</sup> FCFA)	Réalisation (Taux d'exécution physique en %)
Agriculture	207 050	87,2
Education et Formation prof.	148 000	83,3
Mines, eau et énergie	114 710	100
Travaux publics	108 000	80
Santé Publique	50 000	100
Total	627 760	88,4

Source : DR- MINEPAT Ouest

**Tableau 23.10: Investissement Public et réalisations dans le département du Noun en 2022**

Désignation	Coût (x10 <sup>3</sup> FCFA)	Réalisation (Taux d'exécution physique en %)
Agriculture	131 000	47,3
Education et Formation prof.	257 600	74,6
Mines, eau et énergie	189 420	98,7
Travaux publics	289 000	55,8
Santé Publique	200 000	25,9
Total	1 067 020	61,3

Source : DR- MINEPAT Ouest

**Tableau 23.11: Investissement et réalisations de l'Etat par domaine pour l'année 2023 dans la Région de l'Ouest.**

Désignation	Coût (x 10 <sup>3</sup> FCFA)	Réalisation (Taux d'exécution physique en %)
Agriculture	739 000	87,6
Education	1 712 100	94,7
Mines, eau et énergie	1 119 773	97,6
Travaux publics	2 556 226	81,6
Santé Publique	825 000	87,9
Total	6 952 100	88,8

Source : DR- MINEPAT Ouest

**Tableau 23.12: Investissement et réalisations Département des BAMBOUTOS**

Désignation	Coût (x 10 <sup>3</sup> FCFA)	Réalisation (Taux d'exécution physique en %)
Agriculture	46 000	100
Education et Formation prof.	95 500	83,6
Mines, eau et énergie	94 710	100
Travaux publics	162 000	100
Santé Publique	100 000	100
Total	497 100	96,9

Source : DR- MINEPAT Ouest

**Tableau 23.13: Investissement et réalisations Département du HAUT NKAM**

Désignation	Coût (x10 <sup>3</sup> FCFA)	Réalisation (Taux d'exécution physique en %)
Agriculture	285 000	70,3
Education et Formation prof.	197 180	80,0
Mines, eau et énergie	339 420	35,8
Travaux publics	406 500	29,3
Santé Publique	230 000	30,8
Total	1 616 100	40,3

Source : DR- MINEPAT Ouest

**Tableau 23.14: Investissement et réalisations Département des HAUTS PLATEAUX**

Désignation	Coût (x10 <sup>3</sup> FCFA)	Réalisation (Taux d'exécution physique en %)
Agriculture	166 000	100
Education et Formation prof.	251 000	96,2
Mines, eau et énergie	94 710	100
Travaux publics	151 000	100
Santé Publique	70 000	100
Total	732 710	98,7

Source : DR- MINEPAT Ouest

**Tableau 23.15: Investissement et réalisations Département du KOUNG-KHI**

Désignation	Coût (x10 <sup>3</sup> FCFA)	Réalisation (Taux d'exécution physique en %)
Agriculture	61 000	100
Education et Formation prof.	178 600	98,2
Mines, eau et énergie	99 710	95,0
Travaux publics	94 000	74,1
Santé Publique	15 000	100,0
Total	448 310	50,4

Source : DR- MINEPAT Ouest

**Tableau 23.16: Investissement et réalisations Département de la MENOUA**

Désignation	Coût (x10 <sup>3</sup> FCFA)	Réalisation (Taux d'exécution physique en %)
Agriculture	16 000	100,0
Education et Formation prof.	219 000	91,0
Mines, eau et énergie	194 420	100,0
Travaux publics	498 000	69,6
Santé Publique	105 000	100,0
Total	1 032 420	83,3

Source : DR- MINEPAT Ouest

**Tableau 23.17: Investissement et réalisations Département de la MIFI**

Désignation	Coût (x10 <sup>3</sup> FCFA)	Réalisation (Taux d'exécution physique en %)
Agriculture	/	/
Education et Formation prof.	174 400	100,0
Mines, eau et énergie	4 900	100,0
Travaux publics	414 000	80,0
Santé Publique	30 000	100,0
Total	623 300	86,7

Source : DR- MINEPAT Ouest



**Tableau 23.18: Investissement et réalisations Département du NDE**

Désignation	Coût (x10 <sup>3</sup> FCFA)	Réalisation (Taux d'exécution physique en %)
Agriculture	27 500	100
Education et Formation prof.	262 000	100,0
Mines, eau et énergie	94 710	100,0
Travaux publics	108 000	77,5
Santé Publique	125 000	100,0
<b>Total</b>	<b>617 760</b>	<b>96,1</b>

Source : DR- MINEPAT Ouest

**Tableau 23.19: Investissement et réalisations Département du NOUN**

Désignation	Coût (x10 <sup>3</sup> FCFA)	Réalisation (Taux d'exécution physique en %)
Agriculture	137 500	94,8
Education et Formation prof.	304 900	92,4
Mines, eau et énergie	289 130	93,8
Travaux publics	294 426	81,5
Santé Publique	230 000	71,5
<b>Total</b>	<b>1 255 955</b>	<b>86,6</b>

Source : DR- MINEPAT Ouest

## ANNEXE

### EQUIPE DE COLLECTE ET DE REDACTION

Nom et Prénom	Fonction
NGO NYEMB Epse BAKET	Chef d'Agence Régionale INS/Ouest
DONGMO SOUMELOU Yves Emmanuel	Chargé d'Etudes Assistant N°1, AR INS/OU
NGATCHOU NGUENANG Ghislain Léonce	Chargé d'Etudes Assistant N°2, AR INS/OU
TIM Isidore KUKWA	CADRE AR INS/OU
KONGNI TSOUMELOU Hubert	CADRE AR INS/OU
LISSOM LI NKEMBE Albert Eric	Chauffeur AR INS/OU