



INSTITUT NATIONAL DE LA STATISTIQUE



PUBLICATION ANNUELLE

**ANNUAIRE STATISTIQUE DU
CENTRE**

EDITION 2025



INs NIS
Institut National de la Statistique • National Institute of Statistics
CAMEROUN • CAMEROON

SOMMAIRE

CARTE DE LA REGION DU CENTRE.....	
ORGANIGRAMME DE L'AGENCE REGIONALE DE L'INS POUR LE CENTRE/ ORGANISATION CHART OF THE REGIONAL NIS AGENCY FOR CENTRE.....	
EQUIPE DE PRODUCTION DE L'ANNUAIRE / YEARBOOK PRODUCTION TEAM.....	
AVANT- PROPOS/FOREWORD	
SIGLES ET ABBREVIATIONS UTILES/ USEFUL ACRONYMS AND ABBREVIATIONS.....	

PREMIERE PARTIE/ PART 1 : TERRITOIRE ET CLIMATOLOGIE/ TERRITORY AND CLIMATOLOGY

CHAPITRE/ CHAPTER 1 : PRESENTATION DU CADRE PHYSIQUE DE LA REGION/ PRESENTATION OF THE REGION'S PHYSICAL ENVIRONMENT.....	
CHAPITRE/CHAPTER 2 : ORGANISATION INSTITUTIONNELLE, ADMINISTRATIVE ET POLITIQUE/ INSTITUTIONAL, ADMINISTRATIVE AND POLITICAL ORGANISATION.....	
CHAPITRE/ CHAPTER 3 : CLIMATOLOGIE/ CLIMATOLOGY.....	

DEUXIEME PARTIE/ PART 2 : POPULATION ET AFFAIRES SOCIALES/ POPULATION AND SOCIAL AFFAIRS

CHAPITRE/ CHAPTER 4 : CARACTERISTIQUES DE LA POPULATION/ CHARACTERISTICS OF THE POPULATION.....	
CHAPITRE/ CHAPTER 5 : HABITATION ET CONDITIONS DE VIE/ HOUSING AND LIVING CONDITIONS.....	
CHAPITRE/ CHAPTER 6 : EDUCATION ET RECHERCHE/ EDUCATION AND RESEARCH	
CHAPITRE/CHAPTER 7 : SANTE PUBLIQUE/PUBLIC HEALTH.....	
CHAPITRE/ CHAPTER 8 : EMPLOIS, SALAIRES ET REVENUS/ JOBS, WAGES AND INCOME	
CHAPITRE/CHAPTER 9: PROTECTION SOCIALE ET ASSURANCE/ SOCIAL PROTECTION AND INSURANCE.....	
CHAPITRE/CHAPTER 10 : JUSTICE/JUSTICE.....	
CHAPITRE/ CHAPTER 11 : SECURITE/SECURITY.....	
CHAPITRE/CHAPTER 12 : CULTURE, TOURISME ET LOISIRS/ CULTURE, TOURISM AND LEISURE.....	
CHAPITRE/CHAPTER 13 : EDUCATION SPORTIVE/ SPORTS EDUCATION.....	

TROISIEME PARTIE/ PART 3 : ACTIVITES ECONOMIQUES/ECONOMIC ACTIVITIES

CHAPITRE/ CHAPTER 14: AGRICULTURE ET DEVELOPPEMENT RURAL/ AGRICULTURE AND RURAL DEVELOPMENT.....	
CHAPITRE/ CHAPTER 15 : ELEVAGE ET PECHE/LIVESTOCK AND FISHERY.....	
CHAPITRE/ CHAPTER 16 : ENVIRONNEMENT, FAUNE ET FORET/ ENVIRONMENT, WILDLIFE AND FORESTRY.....	
CHAPITRE/CHAPTER 17: MINES EAU ET ENERGIE/ WATER AND ENERGY MINES	
CHAPITRE/CHAPTER 18 : INDUSTRIES/ INDUSTRIES.....	
CHAPITRE/CHAPTER 19 : INDICE HARMONISE DES PRIX A LA CONSOMMATION DES MENAGES/ HARMONISED INDEX OF CONSUMER PRICES FOR HOUSEHOLDS.....	
CHAPITRE/CHAPTER 20 : TRANSPORTS/TRANSPORTS.....	
CHAPITRE/CHAPTER 21 : POSTES ET TELECOMMUNICATIONS/ POSTS ET TELECOMMUNICATIONS.....	
CHAPITRE/CHAPTER 22 : COMMERCE EXTERIEUR/ FOREIGN TRADE.....	
CHAPITRE/CHAPTER 23 : INVESTISSEMENTS/ INVESTMENTS.....	

CARTE DE LA REGION DU CENTRE



**ORGANIGRAMME DE L'AGENCE REGIONALE DE L'INS POUR LE
CENTRE/ORGANISATION CHART OF THE REGIONAL NISAG
ENCY**

FORCENTRE

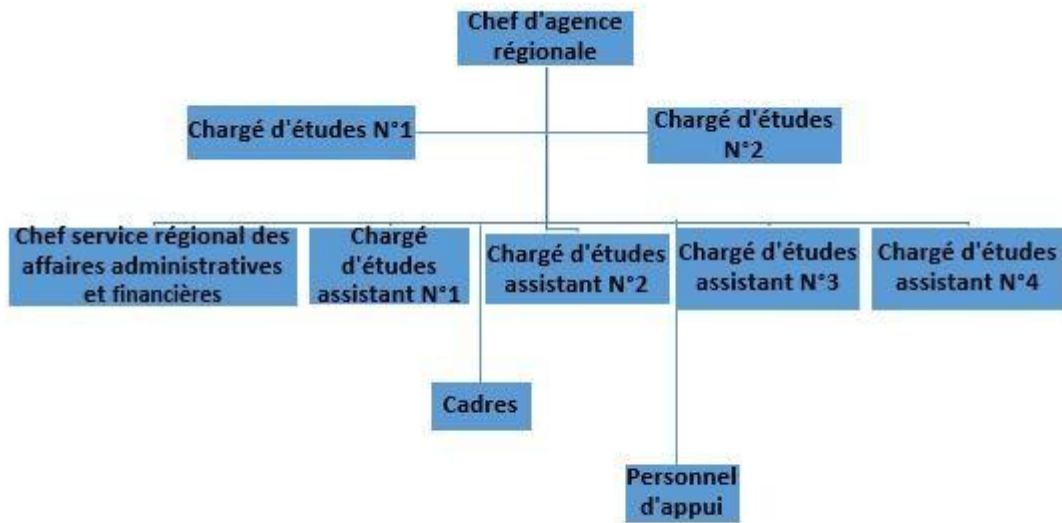

**EQUIPE DE PRODUCTION DE L'ANNUAIRE / YEARBOOK
PRODUCTION TEAM**

**INSTITUT NATIONAL DE LA STATISTIQUE/NATIONALINSTITUTE OF
STATISTICS Yaoundé-Cameroun**

BP : 134 Yaoundé - Cameroun

Tél : (237) 222 22 04 45/222 22 54 21

DIRECTION GENERALE/ GENERALMANAGEMENT Fax : (237) 222 23 24 37

Site web : www.statistics-cameroon.org

Email : josephthedou@yahoo.fr; bokouda@yahoo.fr

**AGENCE REGIONALE DU CENTRE/
REGIONALAGENCY OF CENTRE**

Yaoundé Mvog-Ada, derrière la Cellule
d'Enregistrement des Impôts / behind the tax
registration office Mvog-Ada Yaounde

Email : fernandeevina@gmail.com

COORDINATION CENTRALE DE LA COLLECTE / CENTRAL COORDINATION OF DATA COLLECTION

TEDOU Joseph

Directeur Général / General manager

SHE ETOUNDI Joseph Guy Benjamin **Directeur Général Adjoint / Deputy General Manager**
COORDINATION TECHNIQUE DE LA COLLECTE / TECHNICAL COORDINATION OF DATA COLLECTION

EVINA MBO Fernande Irène épouse TONYE GWET

Chef d'Agence / Agency Manager

EQUIPEDECOLLECTE/DATACOLLECTIONTEAM

- | | |
|--|-------------------------|
| 1. EVINA MBO Fernande Irène épouse TONYE GWET | Chef d'Agence Régionale |
| 2. TAKEU NGUELA Alain | Chargé d'Etudes N° 1 |
| 3. DOUALA Roméo | Chargé d'Etudes N° 2 |
| 4. BIDZABY TCHUIDJANG Sandrine Laure épouse KOUFFANA | Chef de Service |
| 5. NGO NJAMI Fortune Cécile | Cadre |
| 6. TSANANG Laurel Stève | Cadre |
| 7. IHANE Ewige épouse ABONO | Cadre |
| 8. MBEDEM Ramatou épouse GHEAHNJIM | Cadre d'appui |
| 9. MOUNIRA HAMIDOU | Cadre d'appui |
| 10. NGANE AMBASSA Ignace Bertrand | Chauffeur |
| 11. MVOUNDI MA'A Cédric | Agent de liaison |

EQUIPEDEREDACTIONETDERELECTURE/EDITORIALANDPROOFREADINGTEAM

- | | |
|--|-------------------------|
| 1. EVINA MBO Fernande Irène épouse TONYE GWET | Chef d'Agence Régionale |
| 2. TAKEU NGUELA Alain | Chargé d'Etudes N° 1 |
| 3. DOUALA Roméo | Chargé d'Etudes N° 2 |
| 4. BIDZABY TCHUIDJANG Sandrine Laure épouse KOUFFANA | Chef de Service |
| 5. NGO NJAMI Fortune Cécile | Cadre |
| 6. TSANANG Laurel Stève | Cadre |
| 7. IHANE Ewige épouse ABONO | Cadre |
| 8. MOUNIRA HAMIDOU | Cadre d'appui |

AVANT-PROPOS/FOREWORD

L'Agence Régionale de l'Institut National de la Statistique du Centre a le plaisir de présenter l'édition 2024 de l'Annuaire Statistique de la Région. Dans la perspective de la décentralisation en cours dans le pays, les administrateurs et les responsables

auront davantage besoin de données statistiques, même fragmentaires pour la mise en œuvre, le suivi et l'évaluation des politiques régionales de développement. L'Annuaire Statistique Harmonisé Régional qui est un recueil des statistiques produites

par les administrations publiques et parapubliques de la région doit contribuer à combler une partie de l'insuffisance de données statistiques. Il doit également permettre une meilleure lisibilité de la mise en œuvre de la Stratégie Nationale de Développement 2020-2030 (SND30).

L'édition 2025 de l'Annuaire Statistique du Centre contient les données actualisées de la Région jusqu'en 2024. Il comprend trois parties divisées en 23 chapitres traitant chacun d'un thème spécifique :

- ❖ Première partie : Territoire et climatologie ;
- ❖ Seconde partie : Population et affaires sociales ;
- ❖ Troisième partie : Activités économiques ;

Dans l'ensemble, la méthodologie a consisté à exploiter les annuaires et les rapports d'activités des administrations sectorielles d'une part, à dépouiller les fiches auprès de certaines délégations régionales d'autre part, et enfin, à exploiter les rapports des *The Centre Regional Agency of the National*

Institute of Statistics is pleased to present the 2024 edition of the Regional Statistical Yearbook. In view of the decentralisation currently underway in the country, administrators and managers will have a greater need for statistical data, however fragmentary, in order to implement, monitor and evaluate regional development policies. The Regional Harmonised Statistical Yearbook, which is a compendium of statistics produced by the region's public and semi-public administrations, should help to fill some of the statistical data gaps. It should also

make it easier to understand the implementation of the National Development Strategy 2020-2030 (SND30).

The 2025 edition of the the Centre Regional Statistical Yearbook contains updated data for the Region up to 2024. It comprises three parts divided into 23 chapters, each dealing with a specific theme:

- ❖ *Part One: Territory and Climatology ;*
- ❖ *Part Two: Population and Social affairs;*
- ❖ *Part Three: Economic activities ;*

On the whole, the methodology consisted in using the directories and activity reports of the sectoral administrations on the one hand, in scrutinising the files from certain regional delegations on the other, and finally, in using the reports of the recensements et des enquêtes réalisées par l'Institut National de la Statistique (INS) et le Bureau Central des Recensements et des Etudes de Population (BUCREP) disponibles. Nous n'avons pas la prétention d'avoir fourni toutes les informations statistiques dont la région a besoin ni d'avoir réalisé une œuvre complète ou parfaite, compte tenu des difficultés liées à la collecte des données, à leur traitement et à leur synthèse. Pour plus de détails, les lecteurs devront se rapprocher des administrations ayant fourni les données ici publiées. Compte tenu de ces manquements, nous sollicitons leur indulgence et les rassurons que nous sommes ouverts aux critiques et suggestions pouvant permettre une amélioration des prochaines éditions. Nous saisissons cette

opportunité pour remercier nos collaborateurs dont les efforts consentis ont permis de donner corps à ce document. Nos remerciements vont également à l'endroit des autorités administratives pour leur appui, des administrations publiques et parapubliques qui ont gracieusement mis à notre disposition, toute la documentation nécessaire à la confection du présent annuaire.

*censuses and surveys carried out by the National Institute of Statistics (NIS) and the **Central Bureau of Census and Population Studies (CBCPS)** available. We do not claim to have provided all the statistical information the region needs, nor to have produced a complete or perfect work, given the*

difficulties involved in collecting, processing and summarising the data. For further details, readers should contact the authorities that supplied the data published here. In view of these shortcomings, we ask for their indulgence and reassure them that we are open to criticisms and suggestions that could lead to improvements in future editions. We would also like to take this opportunity to thank our collaborators, whose efforts have made this document possible. Our thanks also go to the administrative authorities for their support, and to the public and semi-public administrations which have kindly provided us with all the documentation we needed to compile this directory.

**Le Chef d'Agence Régionale de l'Institut National de la Statistique
pour le Centre/**

Chief of Regional Agency of National Institute of Statistics for the Centre

SIGLES ET ABBREVIATIONS UTILES/ USEFUL ACRONYMS AND ABBREVIATIONS

SIGLES	DEFINITIONS
AEB	Autorisation d'Enlèvement du Bois
AES	Accident Exposant au Sang
ARV	Antirétroviraux
ASCNPD	Agence du Service Civique National de Participation au développement
BEPC	Brevet d'Etudes du Premier Cycle
BUCREP	Bureau Central de Recensement et d'Etudes de la Population
CA	Cours d'Appel
CAMER CO	Compagnie Aérienne Camerounaise
CAMWATER	Cameron Water Utilities Corporation
CAP	Certificat d'Aptitudes Professionnelles
CDE	Camerounaise des Eaux
CEP	Certificat d'Etudes Primaires
CNPS	Caisse Nationale de la Prévoyance Sociale
CPFF	Centre de Promotion de la Femme et de la Famille
CSIRS	Cellule des Systèmes d'Information des réseaux et des Statistiques
CSPH	Caisse de Stabilisation des Prix des Hydrocarbures
CTA	Centre de Traitement Ambulatoire
DECC	Direction des Examens, Concours et Certifications
DESA	Direction des Enquêtes et Statistiques Agricoles
DGSN	Délégation Générale à la Sûreté Nationale
DRC	Délégation Régionale du Centre
ECAM	Enquête Camerounaise auprès des Ménages
EDS	Enquête Démographique et Sociale
ENEO	Energy of Cameroon

ENIEG	Ecole Normale des Instituteurs de l'Enseignement Général
ENIET	Ecole Normale des Instituteurs de l'Enseignement Technique
ENS	Ecole Normale Supérieur
ENSP	Ecole Nationale Supérieure Polytechnique
ESF	Economie Sociale et Familiale

SIGLES	DEFINITIONS
ESSTIC	l'École Supérieure des Sciences et Techniques de la Communication
FALSH	Faculté des Arts, des Lettres et des Sciences Humaines
FMSB	Faculté de Médecine et des Sciences Biomédicales
FNE	Fond National de l'Emploi
FSEG	Faculté des Sciences Économiques et de Gestion
FSJP	Faculté des Sciences Juridiques et Politiques
FSLC	First School Living Certificate
GE	Grande Entreprise
GIC	Groupement d'Initiative Commune
GPL	Gaz de Pétrole Liquéfié
IFORD	l'Institut de Formation et de Recherche Démographique
INS	Institut National de la Statistique
IPC	Indice des Prix à la Consommation
IRIC	Institut des Relations Internationales du Cameroun
ME	Moyenne Entreprise
MICS	Multiple Indicator Cluster Survey
MILDA	Moustiquaire Imprégnée à Longue Durée d'Action
MINADER	Ministère de l'Agriculture et du Développement Rural
MINAS	Ministère des Affaires Sociales
MINEDUB	Ministère de l'Éducation de Base

MINEDUB	Ministère de l'Education de Base
MINEE	Ministère de l'Eau et de l'Energie
MINEPAT	Ministère de l'Economie, de la Planification et de l'Aménagement du Territoire
MINEPIA	Ministère des Pêches et des Industries Animales
MINESEC	Ministère des Enseignements Secondaires
MINESUP	Ministère de l'Enseignement Supérieur
MINFOF	Ministère des Forêts et de la Faune
MINJEC	Ministère de la Justice et de l'Education Civique
MINJUSTICE	Ministère de la Justice
MINPOSTEL	Ministère des Postes et Télécommunications
MINPROFF	Ministère de la Promotion de la Femme et de la Famille
MINSANTE	Ministère de la Santé Publique
MINTOUL	Ministère du Tourisme et des Loisirs

SIGLES	DEFINITIONS
MINTP	Ministère des Travaux Publics
MINTRANSPORT	Ministère du Transport
OES	Organisation de l'Economie Sociale
ONG	Organisation Non Gouvernementale
PAJER-U	Programme d'Appui à la Jeunesse Rurale et Urbaine
PC	Prison Centrale
PE	Petite Entreprise
PIAASI	Programme d'Appui aux Acteurs du Secteur Informel
PP	Prison Principale
PS	Prison Secondaire
PVVIH :	Personnes Vivant avec le VIH
RD	Route Départementale

RGPH	Recensement Général de la Population et de l'Habitat
RN	Route Nationale
RP	Route Provinciale
RR	Route Rurale
SCDP	Société Camerounaise de Dépôts Pétroliers
SIDA	Syndrome de l'Immunodéficience Acquis
SNC	Société à Nom Collectif
SND	Stratégie Nationale de Développement
SODE PA	Société de Développement et d'Exploitation des Productions Animales
SRESA	Service Régional des Enquêtes et Statistiques Agricoles
STT	Sciences et Technologies du Tertiaire
TAR	Traitement Antirétroviral
TCS	Tribunal Criminel Spécial
TGI	Tribunal de Grande Instance
TIC	Technologies de l'Information et de la Communication
TPD	Tribunal de Premier Degré
TPE	Très Petite Entreprise
TPI	Tribunal de Première Instance
UPEC	Unité de Prise en Charge
UTP	Unité de Transformation du Bois

**PREMIERE PARTIE/PART1: TERRITOIRE ET
CLIMATOLOGIE/TERRITORYANDCLIMATOLOGY**

CHAPITRE/CHAPTER1 : PRESENTATION DU CADRE PHYSIQUE

**DE
LA REGION/PRESENTATIONOF'THEREGION'SPHYSICAL
ENVIRONMENT**

1.1 SITUATION GEOGRAPHIQUE/ GEOGRAPHICALSITUATION

La Région du Centre naît du découpage administratif du 22 août 1983 qui a entraîné l'éclatement de l'ancienne province du Centre-Sud en deux parties : la province du Centre et celle du Sud. Les provinces ont été érigées en régions par le décret N°2008/376 du 12 novembre 2008 portant organisation administrative de la République du Cameroun. La Région du Centre compte 10 départements et 70 arrondissements, 70 communes d'arrondissement et une Communauté Urbaine (Yaoundé). Yaoundé est le chef-lieu de la Région du Centre et la capitale de la République du Cameroun.

La Région du Centre s'étend entre le 10^{ième} et le 15^{ième} degré de latitude Est et les 3^{ième} et 6^{ième} degrés de longitude Nord. Elle abritait une population de 5 225 915 habitants en 2023, soit une densité de 75,8 habitants/km².

La Région du Centre est limitée :

- Au Nord par la Région de l'Adamaoua ;
- Au Sud par la Région du Sud ;
- Au Nord-Ouest par la Région de l'Ouest ;
- Au Sud-Ouest par la Région du Littoral ; ▪ A l'Est par la Région de l'Est.

1.2 SUPERFICIE/AREA

La Région du Centre couvre une superficie continentale de 68 953 km². Le département du Mbam et Kim est le plus vaste avec 25 906 Km², soit 37,6% de la superficie de la région, tandis que le Mfoundi est le moins vaste avec 297 Km², soit 0,4% seulement.

1.3 RELIEF/RELIEF

La Région du Centre fait partie du plateau sudcamerounais, vaste plate-forme cristalline de 650 m d'altitude moyenne, appartenant à la ceinture de plateaux qui forment la bordure

The Centre Region was created as a result of the administrative division of 22 August 1983, which split the former Centre-South province into two parts : the Centre province and the South province. The provinces were established as regions by decree N°2008/376 of the 12th of november 2008 on the administrative organisation of the Republic of Cameroon. The Centre Region has 10 divisions and 70 subdivisions, 70 districts municipalities and one Urban Community (Yaounde). Yaounde is the capital of the Centre Region and the capital of the Republic of Cameroon.

The Centre Region expanding between latitudes 10 and 15 degrees East and longitudes 3 and 6 degrees North. It was home to a population of 5,225,915 in 2023, with a density of 75.8 inhabitants/km².

The Centre Region is bounded:

- *In the North by the Adamaoua Region;*
- *In the South by the South Region;*
- *In the North-West by the West Region;*
- *In the South-West by the Littoral Region;*
- *In the East by the East Region.*

The Centre Region covers a continental area of 68,953 km². The Mbam and Kim Division is the largest with 25,906 km², or 37.6% of the region's surface area, while Mfoundi is the smallest with 297 km², or just 0.4%.

occidentale et septentrionale de la cuvette du Congo. Le relief de la Région du Centre se caractérise par un vaste plateau vallonné d'une altitude moyenne de 650 m. Cette altitude augmente à mesure que l'on *The Centre Region is part of the southern Cameroon plateau, a vast*

crystalline platform with an average altitude of 650m, forming part of the belt of plateaux that form the western and northern edge of the Congo basin. The relief of the Centre Region is characterised by a vast undulating plateau with an average altitude of 650m. This altitude increases the progresse vers le nord (Adamaoua).

On distingue :

- Des montagnes de 1000 à 1300 m d'altitude dans les environs de Yaoundé, de Ntui et de Yoko ;
- Des plateaux de 600 à 900 m d'altitude jonchés de collines de faibles altitudes dans la majeure partie de la Région ;

1.4 HYDROGRAPHIE / HYDROGRAPHY

Le réseau hydrographique de la région du Centre est très dense et on y relève deux grands fleuves à savoir : la Sanaga et le Nyong, et de nombreuses rivières telles que le Mfoundi, le Mbam, la Kellé, l'Afamba, la Lekié, la Mefou, le So'o et le Mfoumou. Le Mbam est le majeur affluent du fleuve Sanaga, qui prend sa source dans les montagnes de la frontière avec le Nigéria vers Banyo, il traverse la plaine Tikar jusqu'à la Mapé, puis au confluent du Noun. L'ensemble des fleuves et rivières qui arrosent la région appartiennent au bassin atlantique. Ces cours d'eaux forment deux bassins hydrographiques avant de se jeter dans l'océan Atlantique : le bassin de la Sanaga et le bassin de l'Atlantique. Malgré une hydrographie abondante marquée par la présence des grands fleuves tels que la Sanaga (918 kms) et le Nyong (800 kms), les cours d'eau n'ont aucun impact sur le transport des personnes et des biens dans la Région. Ils sont plutôt exploités pour l'extraction du sable et pour la pêche continentale.

Concernant ces grands fleuves :

- La Sanaga prend ses sources dans le Djerem et Agaoua dans la région de l'Est puis se jette dans le golf du Biafra dans l'océan atlantique ;
- le Nyong est un fleuve très important qui prend sa source sur le grand plateau melonné d'Abong-Mbang et suit sa direction jusqu'à Mbalmayo et descend vers la mer avec une série de chutes dont les plus importantes sont Makak et Njok.

1.5 VEGETATION/VEGETATION

S'agissant de la végétation, les conditions climatiques de la Région rendent compte de l'important massif forestier qui recouvre une bonne partie de la Région, c'est en effet, le prolongement vers le Nord de la forêt congolaise,

- Des plaines de 300 à 600 m d'altitude dans les vallées de la Sanaga et du Mbam qui sont le prolongement de la plaine côtière. *further north you go (Adamaoua).*

There are

- *Mountains at an altitude of 1,000 to 1,300 m in the vicinity of Yaoundé, Ntui and Yoko;*
- *Plateau at 600 to 900 m altitude dotted with low hills in most of the region;*
- *Plains at an altitude of 300 to 600 m in the Sanaga and Mbam valleys, which are an extension of the coastal plain.*

The hydrographic network of the Centre region is very dense and there are two major rivers: the Sanaga and the Nyong and many streams such as the Mfoundi, the Mbam, the Kellé, the Afamba, the Lekié, the Mefou, the So'o and the Mfoumou. The Mbam is the major tributary of the Sanaga River, which rises in the mountains from the border with Nigeria to Banyo, crosses the Tikar plain to the Mapé and then to the confluence of the Noun. All rivers and streams that flow through the region belong to the Atlantic basin. These rivers form two hydrographic basins before flowing into the Atlantic Ocean: the Sanaga basin and the Atlantic basin. Despite an abundant hydrography marked by the presence of major rivers such as the Sanaga (918 kms) and the Nyong (800 kms), the rivers have no impact on the transport of people and goods in the region. Instead, they are used for sand extraction and inland fishing.

For these major Rivers :

- *sanaga springs in the Djerem and Agaoua rivers in the eastern region and flows into the Gulf of Biafra in the Atlantic Ocean;*
- *the Nyong is a very important river that takes its source on the great melange plateau of Abong-Mbang and follows its direction until Mbalmayo and goes down to the sea with a series of falls whose most important are Makak and Njok.*

l'un des plus riches bassins forestiers du monde. La Région du Centre est riche en essences forestières et en **As far as vegetation is concerned**, the region's climatic conditions explain the large forest mass that covers a large part of the region. *This is the northern extension*

of the Congolese forest, one of the richest forest basins in the world. The Centre Region is rich in forest species and wildlife, making it ideal for espèces fauniques qui la prédisposent à l'exploitation forestière, à la chasse organisée et au braconnage. Vue d'avion, du sud vers le nord, la Région du Centre se présente comme une succession de formations végétales diverses.

La partie méridionale porte une forêt sempervirente dense humide, semi ombrophile à sterculiacées (dans les Départements du Nyong et Mfoumou, Nyong et So'o et Nyong et Kellé). Dans la partie septentrionale et un peu vers l'Est, on retrouve la forêt semi-décidue dans les zones de la Mefou, Mfoundi, Haute Sanaga et Lekié. La savane arborée et les galeries forestières (dans les vallées des cours d'eau) se rencontrent surtout dans les zones du Mbam et Inoubou et une partie du Mbam et Kim et de la Lekié. Enfin on rencontre la savane arbustive soudano-guinéenne et galeries forestières dans le Nord de la zone (Yoko et Ngambé-Tikar).

Dans la Région du Centre, on note la présence envahissante d'une mauvaise herbe (*Epatoriumodoratum*) nuisibles aux espèces cultivées (agriculture).

En ce qui concerne la faune dans la Région du Centre, on rencontre aussi bien dans la nature qu'en captivité les oiseaux, les animaux sauvages de petites et de grandes tailles, ainsi que les reptiles. Cette abondante faune variée constituée de mammifères, de carnivores, de primates, de rongeurs, d'herbivores, de reptiles, de batraciens, de poissons, de mollusques et d'oiseaux se retrouve surtout dans les départements de la Haute Sanaga, du Mbam et Kim et du Mbam et Inoubou. Quant aux activités de chasse, leur organisation est encore embryonnaire. A l'exception du département du Mfoundi essentiellement urbain, le braconnage est pratiqué dans tous les départements de la Région.

Par ailleurs on retrouve dans la Région plusieurs aires protégées qui peuvent favoriser le développement du secteur touristique :

- le parc national du Mbam et Djérem avec une partie dans la Région de l'Est et de l'Adamaoua;
- le parc national du Mpem et Djim ;
- le parc national de la Mefou;
- le Jardin zoo-botanique de Mvog-Bétsi ;

1.6 CADRE HUMAIN/ HUMANFRAMEWORK

Sur le plan du peuplement, la population de la Région est très hétérogène et composée en

- le sanctuaire à chimpanzés de Mbargué dans la Haute Sanaga.

logging, organised hunting and poaching. Seen from the air, from south to north, the Centre Region looks like a succession of diverse plant formations.

The southern part of the region is covered by dense, humid, semi-shade-loving evergreen sterculiaceous forest (in the Divisions of Nyong and Mfoumou, Nyong and So'o and Nyong and Kellé). In the northern part and slightly to the east, semi-deciduous forest is found in the Mefou, Mfoundi, Haute Sanaga and Lekié areas. The wooded savannah and forest galleries (in the river valleys) are found mainly in the Mbam and Inoubou areas and part of the Mbam and Kim and Lekié regions. Finally, Sudano-Guinean shrub savannah and gallery forests are found in the north of the zone (Yoko and Ngambé-Tikar).

The region is home to an invasive weed (Epatoriumodoratum), which is harmful to agricultural crops.

The fauna of the Centre Region includes birds, small and large wild animals and reptiles, both in the wild and in captivity. This abundant and varied fauna, made up of mammals, carnivores, primates, rodents, herbivores, reptiles, amphibians, fish, molluscs and birds, is found mainly in the divisions of Haute Sanaga, Mbam et Kim and Mbam et Inoubou. Hunting activities are still in their infancy. With the exception of the essentially urban division of Mfoundi, poaching is practised in all the departments of the Region.

There are also several protected areas in the region that could encourage the development of the tourism sector:

- *Mbam and Djerem National Park, part of which is located in the East and Adamaoua Regions;*
- *the Mpem and Djim National Park;*
- *Mefou National Park;*
- *the Mvog-Betsi zoo-botanical garden;*
- *Mbargue chimpanzee sanctuary in the HauteSanaga.*

majorité des bantous présentant une grande diversité ethnique et linguistique schématisée dans le tableau 1-2 plus bas.

In terms of population, the region's population is very heterogeneous, made up mainly of Bantus, with a wide range of ethnic and linguistic backgrounds, as shown in the table 1-2 below.

1.7 AUTRES PLANS SOCIOECONOMIQUES/ OTHERSOCIO-ECONOMIC PLANS

Sur le plan scolaire, académique et professionnel, la Région du Centre abrite plusieurs établissements d'enseignement de base, d'enseignements secondaires et d'établissements de formations universitaires et professionnelles tant publics que privés.

Sur le plan judiciaire, la Région compte une cour d'Appel et plusieurs juridictions au niveau des chefs-lieux de département et de certains chefs-lieux d'arrondissements : tribunaux de grandes instances, tribunaux de premières instances, tribunaux de premier degré, tribunaux coutumiers, le tribunal criminel spécial, le tribunal militaire. Elle compte également 11 établissements pénitenciers et abrite la cour de cassation et la cour suprême.

Sur le plan économique, les populations de la région tirent leurs revenus des activités suivantes : agriculture, élevage, pêche et pisciculture, exploitation forestière, commerce, artisanat, chasse, cueillette, services et industries de transformation.

Dans le domaine agricole, les cultures suivantes sont les plus pratiquées :

- Cultures vivrières : manioc, maïs, bananaplantain, arachide, macabo, igname, patate;
- Cultures de rente et fruitières : cacaoyer, caféier, palmier à huile, agrumes, safoutier, manguiers, avocatier et ananas ;
- Cultures maraîchères : piment, tomate, gombo, légumes, oignons, laitue, amarante.

Dans le domaine pastoral, les populations pratiquent un élevage traditionnel de volailles, de porcins, des caprins, des ovins et des bovins. L'apiculture et la pisciculture sont en progression. On assiste également à un développement de l'élevage moderne de la volaille et des porcins. De plus en plus les populations s'intéressent à l'élevage des espèces nouvellement domestiquées telles les aulacodes, cailles, etc.

En termes de potentialités, la région est bien servie avec :

- De vastes terres non exploitées ;
- De nombreux fleuves et rivières avec la possibilité de faire des cultures irriguées telles que le riz dans la haute Sanaga ;
- Un climat et des sols favorables à plusieurs types de cultures ;
- De nombreux sites touristiques non aménagés ;
- Une vaste forêt riche en essences forestières et en espèces fauniques.

La transformation de ces potentialités en richesses est subordonnée à la levée de certaines contraintes majeures qui entravent le développement de la **At school, academic and vocational level, the Centre Region is home to a number of public and private basic, secondary, university and vocational training establishments.**

On the judicial front, the region has a Court of Appeal and a number of courts in the departmental capitals and certain district capitals: high courts, courts of first instance, first degree courts, customary courts, the special criminal court and the military court. It also has 11 prisons and is home to the Court of Cassation and the Supreme Court.

Economically, the region's populations derive their income from the following activities: agriculture, livestock, fishing and fish farming, forestry, trade, crafts, hunting, gathering, services and processing industries.

In agriculture, the following crops are grown the most:

- Food crops: cassava, maize, bananaplantain, groundnuts, macabo, yams and potatoes;

- Cash and fruit crops: cocoa, coffee, oil palm, citrus, safoutier, mango, avocado and pineapple;

- Market garden crops: chillies, tomatoes, okra, vegetables, onions, lettuce and amaranth.

In the pastoral sector, local people traditionally rear poultry, pigs, goats, sheep and cattle. Bee-keeping and fish farming are on the increase. Modern poultry and pig farming is also on the

increase. More and more people are interested in raising newly domesticated species such as aulacodes, quails, etc.

In terms of potential, the region is well served with :

- Vast areas of undeveloped land;
- Numerous rivers with the potential for irrigated crops such as rice in the HauteSanaga;
- A climate and soil favourable to several types of crop;
- Numerous undeveloped tourist sites;
- A vast forest rich in forest species and région, notamment :
 - L'enclavement des zones de production agricole ;
 - Le manque d'organisation du marché agricole ;
 - Le coût élevé des intrants agricoles ;
 - La main-d'œuvre agricole essentiellement familiale et non qualifiée ;
 - L'absence de soutien financier pour la production agricole ;
 - La vieillesse des exploitations agricoles et des exploitants.

Sur le plan environnemental on observe :

1.8 LISTE DES TABLEAUX/LISTOFTABLES

Tableau/Table 1- 1 : Superficies des départements de la Région du Centre/ Surface areas of the divisions in the Centre Region.....

Tableau/Table 1- 2 : Principaux groupes ethnolinguistiques de la Région du Centre/ Main ethnolinguistic groups in the Centre Region.....

Tableau/Table 1- 1 : Superficies des départements de la Région du Centre/ Surfaceareasofthedivisions intheCentreRegion

Département/Division	Chef-lieu/Capital	Superficie /Area (km ²)	%
Haute-Sanaga	Nanga-Eboko	11 854	17,2%
Lekié	Monatéle	2 989	4,3%
Mbam-et-Inoubou	Bafia	7 125	10,3%
Mbam-et-Kim	Ntui	25 906	37,6%
Mefou-et-Afamba	Mfou	3 338	4,8%
Mefou-et-Akono	Ngoumou	1 329	1,9%

- La dégradation du couvert végétal ;
- La pollution des cours d'eaux ;
- La réduction des réserves forestières ;
- L'utilisation des produits toxiques pour l'agriculture et la pêche.

wildlife.

The transformation of this potential into wealth is contingent on the removal of certain major constraints that hamper the development of the region, in particular:

- The isolation of agricultural production areas;
- Lack of organisation of the agricultural market;
- The high cost of agricultural inputs;
- The predominantly family-based and unskilled agricultural workforce;
- Lack of financial support for agricultural production; - Aging farms and farmers.

On the environmental front, we note :

- Degradation of plant cover;
- Pollution of watercourses;
- The reduction of forest reserves;
- The use of toxic products for agriculture and fishing.

Mfoundi	Yaoundé	297	0,4%
Nyong-et-Kellé	Éséka	6 362	9,2%
Nyong-et-Mfoumou	Akonolinga	6 172	9,0%
Nyong-et-So'o	Mbalmayo	3 581	5,2%
Région du Centre/ Centre Region		68 953	100%

Tableau/Table 1- 2 : Principaux groupes ethnolinguistiques de la Région du Centre/ Main ethnolinguistic groups in the Centre Region

Département/ Division	Grands groupes/ Major groups	Ethnies/Sous-groupes-Ethnic groups/ Subgroups
Haute Sanaga	Fang	Yezum
	Beti	Yekaba, Yebekanga
Lékié	Beti	Eton, Manguissa, Essele, Ngoe
Mbam et Inoubou	Bafia	Bafia, Yambassa, Banen
Mbam et Kim	Outre-Sanaga	Sanaga, Vuté, Baveck, Babouté, Tikar, Ndjanf
Mefou et Afamba	Fang	Etudi, Ntumu
	Beti	Bene, Ewondo
Mefou et Akono	Beti	Ewondo, Tsinga, Yanda
Mfoundi	Fang	Etudi
	Beti	Ewondo, Bene
Nyong et Kelé	Bassa	Bassa
Nyong et Mfoumou	Beti	Yebekolo, Yengono, Yembama, Yelinda, MvogNyengere, Omvang, MbidaMbani, Essangkom, Sso, Na-Voundi
	Maka	Maka
Nyong et So'o	Fang	Etudi
	Beti	Ewondo, Enoa, Bene, Tsinga, Mbida-Mbani

Source : Délégation Régionale de l'Agriculture et du Développement Rural du Centre : Rapport Annuel d'Activité 2013 / Centre Regional Delegation of agriculture and rural development : Annual Activity Report 2013

CHAPITRE/CHAPTER 2 : ORGANISATION INSTITUTIONNELLE, ADMINISTRATIVE ET POLITIQUE/INSTITUTIONAL, ADMINISTRATIVE AND POLITICAL ORGANISATION

I. PRESENTATION/PRESENTATION

A. Organisation administrative

La Région du Centre est l'une des dix régions que compte le Cameroun. Elle compte 10 départements sur les 58 que compte le pays et 70 arrondissements

sur les 360 du pays. Elle a 7 communes d'arrondissement et une Communauté Urbaine (Yaoundé). Yaoundé est la capitale de la Région du Centre et de la République du Cameroun.

La Région compte ainsi 72 collectivités territoriales décentralisées (CTD) dont la région, la

communauté urbaine de Yaoundé et les 70 communes. Les collectivités territoriales décentralisées sont des personnes morales de droit public jouissant de l'autonomie financière et administrative pour la gestion des intérêts régionaux et locaux. Elles s'administrent librement par des conseillers élus dans les conditions fixées par la loi.

La Région comptait d'après les dernières statistiques obtenues du MINAT et du MINDDVEL, 661 centres d'état civil dont 71 centres principaux et 590 centres secondaires. Elle compte également 7 chefferies traditionnelles de premier degré et 166 chefferies traditionnelles de second degré.

B. Organisation politique

Le paysage politique s'est considérablement enrichi depuis 2013. En effet, le nombre de partis politiques est passé de 271 à 305 entre 2013 et 2017 et serait même à 369 depuis 2023 dont la majorité a leur siège ou leur principal dirigeant dans la Région du Centre (Yaoundé). Les populations de la Région ont toujours massivement pris part aux différents scrutins présidentiels, législatifs et municipaux. L'échiquier politique de la Région est caractérisée par la forte présence du RDPC avec 94% de communes contrôlées et de conseillers municipaux et 89% de députés. On note une très faible présence des représentants des autres partis politiques dans les différentes commissions électorales lors des différentes élections dans la Région du Centre :

- 70 commissions de révision des listes électorales ;

A. Administrative organisation

The Centre Region is one of the ten regions of Cameroon. It has 10 of the country's 58 divisions and 70 of its 360 subdivisions. It has 7 subdicion municipalities and one Urban Community (Yaounde). Yaounde is the capital of the Centre Region and of the Republic of Cameroon.

The Region has 72 decentralised local authorities, including the region, the urban community of Yaounde and the 70 municipalities. Decentralised local authorities are legal entities under public law with financial and administrative autonomy for the

Les données utilisées dans ce chapitre proviennent

management of regional and local interests. They are freely administered by councillors elected under the conditions laid down by law.

According to the latest statistics obtained from MINAT and MINDDVEL, the Region had 661 civil status centres, including 71 main centres and 590 secondary centres. There are also 7 firstdegree traditional chiefdoms and 166 seconddegree traditional chiefdoms.

B. Political organisation

The political landscape has grown considerably since 2013. The number of political parties rose from 271 to 305 between 2013 and 2017, and would even have 369 by 2023, the majority of which have their headquarters or their main leader in the Centre Region (Yaounde). The people of the region have always participated in large numbers in the various presidential, legislative and municipal elections. The political spectrum of the Region is characterized by a strong presence of the CPDM with 94% of controlled municipalities and municipal councilors and 89% of deputies. The presence of representatives of others political parties on the various electoral commissions during the different elections in the Centre Region is very low:

- 70 commissions for the revision of electoral

- 70 commissions de contrôle, d'établissement et de distribution des cartes électorales ;

- 4 449 commissions locales de vote ;

- 10 commissions départementales de supervision.

rolls ;

- 70 commissions for checking, drawing up and distributing electoral cards;

- 4,449 local voting commissions

- 10 departmental supervisory commissions.

(ELECAM). Certaines proviennent du Ministère de

II. METHODOLOGIE ET SOURCES DE DONNEES/METHODOLOGY AND DATA SOURCES

des services du Gouverneur de la Région du Centre et de l'exploitation des rapports des élections organisées par le Ministère de l'Administration Territoriale (MINAT) via Election Cameroon

la Décentralisation et du Développement Local (MINDDVEL), puis de l'Annuaire Statistique du Cameroun élaboré par l'Institut National de la Statistique (INS).

The data used in this chapter come from the services of the Governor of the Centre Region and from the reports of elections organised by the Ministry of Territorial Administration (MINAT) via Election Cameroon (ELECAM). Some of the data comes from the Ministry of Decentralisation and Local Development (MINDDEVEL) and the Cameroon Statistical Yearbook compiled by the National Institute of Statistics (NIS).

III. LISTE DE TABLEAUX/LISTOFTABLES

Tableau/Table 2- 1: Nombre de départements, d'arrondissements, de communes et de communautés urbaines par region/ *Number of départements, arrondissements, communes and urban communities by region*.....

Tableau/Table 2- 2: Nombre de structures administratives par département dans la région du Centre/ *Number of administrative structures per department in the Centre region*.....

Tableau/Table 2- 3: Carte administrative de la région du Centre au 31 décembre 2024/ *Administrative map of the Centre region on 31 December 2024*.....

Tableau/Table 2- 4: Répartition des maires élus par sexe dans la région du Centre/ *Breakdown of elected mayors by gender in the Centre region*.....

Tableau/Table 2- 5: Evolution du nombre de femmes Députés entre les législatures 2013-2018 et 2018-2023 dans la région du Centre / *Change in the number of women MPs between the 2013-2018 and 2018-2023 legislatures in the Centre region*.....

Tableau/Table 2- 6: Répartition des sénateurs en 2024 selon le sexe dans la Région du Centre/ *Distribution of senators in 2024 by gender in the Centre Region*.....

Tableau/Table 2- 7: Répartition du nombre de conseillers municipaux par parti politique à l'issue des élections municipales du 09 février 2020/ *Distribution of the number of municipal councillors by political party following the municipal elections of 09 February 2020*.....

Tableau/Table 2- 8: Répartition des sièges par parti politique à l'issue des élections législatives du 09 février 2020/ *Distribution of seats by political party following the legislative elections of 09 February 2020*.....

Tableau/Table 2- 9: Répartition du nombre de communes contrôlées par chaque parti politique à l'issue des élections municipales du 09 février 2020/ *Distribution of the number of communes controlled by each political party following the municipal elections of 09 February 2020*.....

Tableau/Table 2- 10: Répartition des maires dans la Région du Centre par sexe et par parti politique en 2021/ *Distribution of mayors in the Centre Region by gender and political party in 2021*.....

Tableau/Table 2- 11: Effectif des maires reconduits et ceux nouvellement élus dans la région en 2021/ *Number of mayors re-elected and newly elected in the region in 2021*.....

Tableau/Table 2- 1: Nombre de départements, d'arrondissements, de communes et de communautés urbaines par region/ Number of départements, arrondissements, communes and urban communities by region

Régions	Chefs-lieux/ Capitals	Départements/ Divisions	Arrondissements/ Communes/ Sub- divisions/ Municipalities	Communautés Urbaines/ Urban municipalities
Centre	Yaoundé	10	70	1

Source : MINAT

Tableau/Table 2- 2: Nombre de structures administratives par département dans la région du Centre/ NumberofadministrativestructuresperdepartmentintheCentreregion

Départements /Divisions	Chefs-lieux/Capitals	Arrondissements/ Sub-divisions	Collectivités territoriales décentralisées/ Decentralisedterritorialauthorities			
			Communautés urbaines/ Urban municipalities	Communes d'Arrondissement/ District municipalities	Communes/ Municipalities	Total
Haute Sanaga	Nanga-Eboko	7			7	7
Lékié	Monatéle	9			9	9
Mbam et Inoubou	Bafia	9			9	9
Mbam et Kim	Ntui	5			5	5
Mefou et Afamba	Mfou	8			8	8
Mefou et Akono	Ngoumou	4			4	4
Mfoundi	Yaoundé	7	1	7	0	8
Nyong et Kellé	Eséka	10			10	10
Nyong et Mfoumou	Akonolinga	5			5	5
Nyong et So'o	Mbalmayo	6			6	6
Centre	Yaoundé	70	1	7	63	71

Source : MINAT

AdministrativemapoftheCentreregionon31December2024

Départements (chef lieux)/Divisions(Capitals)	Arrondissements/Subdivisions	Départements (chef lieux)/Divisions(Capitals)	Arrondissements/Subdivision
Haute-Sanaga (Nanga Eboko)	1. Bibey 2. Lembe-Yezoum 3. Mbandjock 4. Minta 5. Nanga-Eboko 6. Nkoteng 7. Nsem	Mefou et Akono (Ngoumou)	8. Akono 9. Bikok 10. Mbankomo 11. Ngoumou
Lékié (Obala)	12. Batchenga 13. Ebebda 14. Elig-Mfomo 15. Evodoula 16. Lobo 17. Monatélé 18. Obala 19. Okola 20. Sa'a	Mfoundi (Yaoundé)	21. Yaoundé 1er 22. Yaoundé 2ème 23. Yaoundé 3ème 24. Yaoundé 4ème 25. Yaoundé 5ème 26. Yaoundé 6ème 27. Yaoundé 7ème
Mbam et Inoubou (Bafia)	28. Bafia 29. Bokito 30. Deuk 31. Kiiki 32. Kon yambetta 33. Makénéné 34. Ndikiniméki 35. Nitoukou 36. Ombessa	Nyong et Kellé (Eséka)	37. Biyouha 38. Bondjock 39. Bot-Makak 40. Dibang 41. Eséka 42. Makak 43. Matomb 44. Messondo 45. Ngog-Mapubi 46. Nguibassal
Mbam et Kim (Ntui)	47. Mbangassina 48. Ngambé-Tikar 49. Ngoro 50. Ntui 51. Yoko	Nyong et Mfoumou (Akonolinga)	52. Akonolinga 53. Ayos 54. Endom 55. Mengang 56. Nyakokombo

Tableau/Table 2-

Mefou et Afamba (Mfou)	57. Afanloum 58. Awaé 59. Edzendouan 60. Esse 61. Mfou 62. Nkolafamba 63. Olanguina 64. Soa	Nyong et So' o (Mbalmayo)	65. Akoeman 66. Dzeng 67. Mbalmayo 68. Mengueme 69. Ngomedzap 70. Nkolmetet
------------------------	--	------------------------------	--

Source : MINAT

4: Répartition des maires élus par sexe dans la région du Centre/Breakdown ofelectedmayorsbygenderintheCentreregion

Region	2013-2017		2020-2025	
	Total	Femmes	Total	Femmes
Centre	70	8	70	14

Source : MINAT

Tableau/Table 2- 5: Evolution du nombre de femmes Députés entre les législatures 2013-2018 et 2018-2023 dans la région du Centre / ChangeinthenumerofwomenMPsbetweenthe2013-2018and2018-2023legislaturesintheCentreregion

Législature/Legislature	2007-2013	2013-2016/2017	2020-2025
Nombre femmes/Numberof women	5	5	9
Total	28	28	28
% Femmes Députés /Women MembersofParliament	17,9%	17,9%	32,1%

Source : MINAT

Tableau/Table 2- 6: Répartition des sénateurs en 2024 selon le sexe dans la Région du Centre/ Distributionofsenatorsin2024bygenderintheCentreRegion

Régions	Sénateurs/Senators			Pourcentage de Femmes sénatrices/Percentageof womensenators(%)
	Hommes/ Men	Femmes/ Women	Total	
Centre	8	2	10	20%

Source : MINAT

Tableau/Table 2- 7: Répartition du nombre de conseillers municipaux par parti politique à l'issue des élections municipales du 09 février 2020/ Distributionofthenumberofmunicipal councillorsbypoliticalpartyfollowingthemunicipalelectionsof09February2020

Région	Partis politiques/Politicalparties
--------	------------------------------------

Tableau/Table 2-

	RDPC	PCRN	PAL	FDCC	TOTAL
Centre	1833	104	5	3	1946

Source : MINAT

Tableau/Table 2- 8: Répartition des sièges par parti politique à l'issue des élections législatives du 09 février 2020/ Distribution of seats by political party following the legislative elections of 09 February 2020

Région	Partis politiques/Political parties		TOTAL
	RDPC	PCRN	
Centre	25	3	28

Source : MINAT

9: Répartition du nombre de communes contrôlées par chaque parti politique à l'issue des élections municipales du 09 février 2020/ Distribution of the number of communes controlled by each political party following the municipal elections of 09 February 2020

Régions	RDPC	PCRN	Ensemble
Centre	66	4	70

Source : MINAT

Tableau/Table 2- 10: Répartition des maires dans la Région du Centre par sexe et par parti politique en 2021/ Distribution of mayors in the Centre Region by gender and political party in 2021

Régions	Partis politiques/Political parties				Ensemble		
	RDPC		PCRN				
	H	F	H	F	H	F	Total
Centre	53	13	3	1	56	14	70

Source : MINAT

Tableau/Table 2- 11: Effectif des maires reconduits et ceux nouvellement élus dans la région en 2021/ Number of mayors re-elected and newly elected in the region in 2021

Régions	Maires/Mayors		Total par région / Total by region
	Nouveaux/ New	Reconduits/Renewed	
Centre	28	42	70

Source : MINAT

CHAPITRE/CHAPTER 3 :

CLIMATOLOGIE/CLIMATOLOGY

1.1 PRESENTATION/PRESENTATION

La météorologie est une science qui a pour objet l'étude des phénomènes atmosphériques tels que les nuages, les précipitations ou le vent dans le but de comprendre comment ils se forment et évoluent en fonction des paramètres mesurés tels que la pression atmosphérique, la température, l'humidité, le vent, les précipitations et les nuages. Elle repose donc sur l'observation régulière des phénomènes atmosphériques à court terme et sur l'étude des lois qui régissent les gaz de l'atmosphère, leurs changements d'état et leurs mouvements.

Le climat caractérise l'ensemble de ces différents phénomènes météorologiques sur de longues durées, en général plusieurs années.

Le Cameroun présente une diversité climatique importante. On distingue le climat équatorial et subéquatorial au Sud et le climat tropical au Nord.

La région du Centre quant à elle a un climat de type tropical qui se caractérise par :

- une température maximale variant d'un minimum de 23°C au mois de septembre 2024 à une température maximale de 26,2°C au mois de février 2024;
- les précipitations mensuelles varient d'un minimum de 3,2 mm en janvier 2024 à un maximum de 268,6 mm en octobre 2024.
Annuellement, ces précipitations sont estimées à 1 360 mm pour l'année 2024;

La région du Centre dispose de dix stations météorologiques sur l'ensemble des 58 stations que compte le pays. Il s'agit des stations de:

1. Yaoundé-ville
2. Yaoundé Nsimalen
3. Mbalmayo
4. Ngoumou
5. Eséka
6. Akonolinga
7. Monatélé
8. Bafia
9. Nanga-Eboko

10. Yoko

Meteorology is the study of atmospheric phenomena such as clouds, precipitation and wind, with the aim of understanding how they form and evolve as a function of measured parameters such as atmospheric pressure, temperature, humidity, wind, precipitation and clouds. It is therefore based on the regular observation of short-term atmospheric phenomena and on the study of the laws governing the gases in the atmosphere, their changes of state and their movements.

The climate characterises all these different meteorological phenomena over long periods, generally several years.

Cameroon has a wide variety of climates. There are equatorial and sub-equatorial climates in the south and tropical climates in the north.

The Centre region has a tropical climate, characterised by :

- *maximum temperatures ranging from a minimum of 23°C in September 2024 to a maximum of 26.2°C in February 2024;*
- *Monthly rainfall varies from a minimum of 3.2 mm in January 2024 to a maximum of 268.6 mm in October 2024. Annual rainfall is estimated at 1,360 mm for the year 2024.*

The Centre region has ten of the country's 58 weather stations. These stations are:

1. *Yaounde-city*
2. *Yaounde Nsimalen*
3. *Mbalmayo*
4. *Ngoumou*
5. *Eseka*
6. *Akonolinga*
7. *Monatele*
8. *Bafia*

9. Nanga-Eboko

10. Yoko

Ces stations mesurent plusieurs variables parmi lesquelles les températures, le niveau d'humidité et les précipitations.

L'évaporation est un passage progressif de l'état liquide à l'état gazeux. Ce phénomène a pour effet d'absorber de l'énergie thermique et donc de réduire la température de l'environnement. Elle englobe la perte en eau due au climat, les pertes provenant de l'évaporation du sol et de la transpiration des plantes.

L'insolation est, au sens météorologique (distinct du sens médical), l'exposition d'un objet au rayonnement solaire direct ; on emploie couramment la locution "durée d'insolation" pour désigner la somme des intervalles de temps durant lesquels un objet fixe est soumis à l'insolation au cours d'une période donnée que l'on choisit, sauf indication contraire, comme égalant un jour entier, soit 24 heures à partir de minuit.

1.2 TEMPERATURE/TEMPERATURE

Sur le plan climatique, la température moyenne est de 24,5°C tandis que le niveau d'humidité est évalué à 82,1% pendant l'année 2024. La Région du Centre est soumise au climat équatorial de type guinéen forestier à quatre saisons : deux saisons de pluies alternant avec deux saisons sèches théoriquement réparties ainsi qu'il suit :

- Grande saison sèche : de mi-novembre à mi-mars ;
- Petite saison des pluies : de mi-mars à mi-juin ;
- Petite saison sèche : de mi-juin à mi-août ;
- Grande saison des pluies : de mi-août à mi-novembre.

Les précipitations de l'année 2024 sont évaluées à environ 1 360 mm. Etant situé en région subéquatoriale, le taux d'humidité de l'air est assez élevé et varie relativement très peu au cours de l'année. Il atteint son minimum en février et son maximum en juillet-août, période de faible insolation au cours de laquelle l'évapotranspiration potentielle (ETP) est à son plus bas niveau, tandis qu'elle atteint sa plus forte valeur en février-mars. Sur le plan pédologique, les formations géologiques de la Région appartiennent au socle précambrien (géologiquement très ancien). Les roches les plus répandues dans la Région sont métamorphiques (général et de contact). Au cours du temps, la décomposition de ces roches a entraîné la formation

These stations measure several variables, including temperature, humidity level and rainfall.

Evaporation is the gradual transition from a liquid state to a gaseous state. This phenomenon has the effect of absorbing thermal energy and therefore reducing the temperature of the environment. It encompasses water loss due to the climate, evaporation from the soil and transpiration by plants.

In the meteorological sense (as distinct from the medical sense), insolation is the exposure of an object to direct solar radiation; the term 'duration of insolation' is commonly used to designate the sum of the time intervals during which a fixed object is subjected to insolation over a given period which, unless otherwise specified, is chosen as equal to a whole day, i.e.

24 hours from midnight.

de plusieurs types de sols dont les *Climatically, the average temperature is 24.5°C while humidity is estimated at 82.1% during the year 2024. The Centre Region has an equatorial Guinean forest climate with four seasons: two rainy seasons alternating with two dry seasons, theoretically distributed as follows:*

- *Long dry season: mid-november to mid-march ;*
- *Short rainy season: mid-march to mid-june;*
- *Short dry season: mid-june to mid-august;*
- *Long rainy season: mid-august to mid-november.*

Precipitation for the year 2024 is estimated at approximately 1,360 mm. Being located in a subequatorial region, air humidity is fairly high and varies relatively little over the year. It reaches its minimum in February and its maximum in July-August, a period of low insolation during which potential evapotranspiration (PET) is at its lowest, while it reaches its highest value in February-March.

From a pedological point of view, the geological formations of the Region belong to the Precambrian basement (geologically very old). The most widespread rocks in the region are metamorphic (general and contact). Over time, the

principaux sont : les sols ferrallitiques (80%), les sols hydromorphes (15%) et les sols minéraux bruts (5%). La Région du Centre est située dans le domaine des sols ferrallitiques, ce sont le plus souvent des sols très pauvres en bases, présentant un potentiel de fertilité très variable.

decomposition of these rocks has led to the formation of several types of soil, the main ones being: ferrallitic soils (80%), hydromorphic soils (15%) and crude mineral soils (5%). The Centre Region is located in the ferrallitic soil zone, and these soils are generally very poor in bases, with highly variable fertility potential.

1.3 MÉTHODOLOGIE/METHODOLOGY

Les données présentées ici sont celles sur les températures (moyennes, minimales, maximales), et les précipitations. Elles ont été collectées auprès de l'Observatoire National sur les Changements Climatiques au Cameroun (ONACC). Nous avons par ailleurs effectué quelques calculs sur la base des données mises à disposition.

The data presented here are those on temperatures (average, minimum, maximum) and precipitation. They were collected from the National Observatory on Climate Change in Cameroon (NOCC). We have also carried out some calculations based on the data made available.

1.4 LISTE DES GRAPHIQUES/LISTOFGRAPHICS

Graphique/Graphic 3- 1: Evolution de la température (°c) en moyenne journalière dans la Région du Centre en 2024/ *Daily average temperature (°c) change in the Centre Region in 2024*.....

Graphique/Graphic 3- 2: Evolution de la température (°c) en moyenne mensuelle dans la Région du Centre en 2024/ *Monthly average temperature (°c) change in the Centre Region in 2024*.....

Graphique/Graphic 3- 3: Evolution des précipitations (mm) journalières dans la Région du Centre en 2024/ *Change in daily precipitations (mm) in the Centre Region in 2024*.....

Graphique/Graphic 3- 4: Evolution des précipitations (mm) mensuelles dans la Région du Centre en 2024/ *Change in monthly precipitations (mm) in the Centre Region in 2024*.....

Graphique/Graphic 3- 5: Evolution de l'humidité (%) journalières dans la Région du Centre en 2024/ *Change in daily humidity (%) in the Centre Region in 2024*.....

Graphique/Graphic 3- 6: Evolution de l'humidité (%) mensuelles dans la Région du Centre en 2024/ *Change in monthly humidity (%) in the Centre Region in 2024*.....

1.5 LISTE DES TABLEAUX/LISTOFTABLES

Tableau/Table 3- 1: Evolution de la température (°c) et de l'humidité (%) en moyenne mensuelle dans la Région du Centre en 2024/ *Monthly average temperature (°c) and the humidity (%) change in the Centre Region in 2024*.....

Tableau/Table 3- 2: Evolution des précipitations (mm) mensuelles dans la Région du Centre en 2024/ *Change in monthly precipitations (mm) in the Centre Region in 2024*.....

Graphique/Graphic 3-

1: Évolution de la température (°c) en moyenne journalière dans la Région du Centre en 2024/ Daily average temperature (°c) change in the Centre Region in 2024

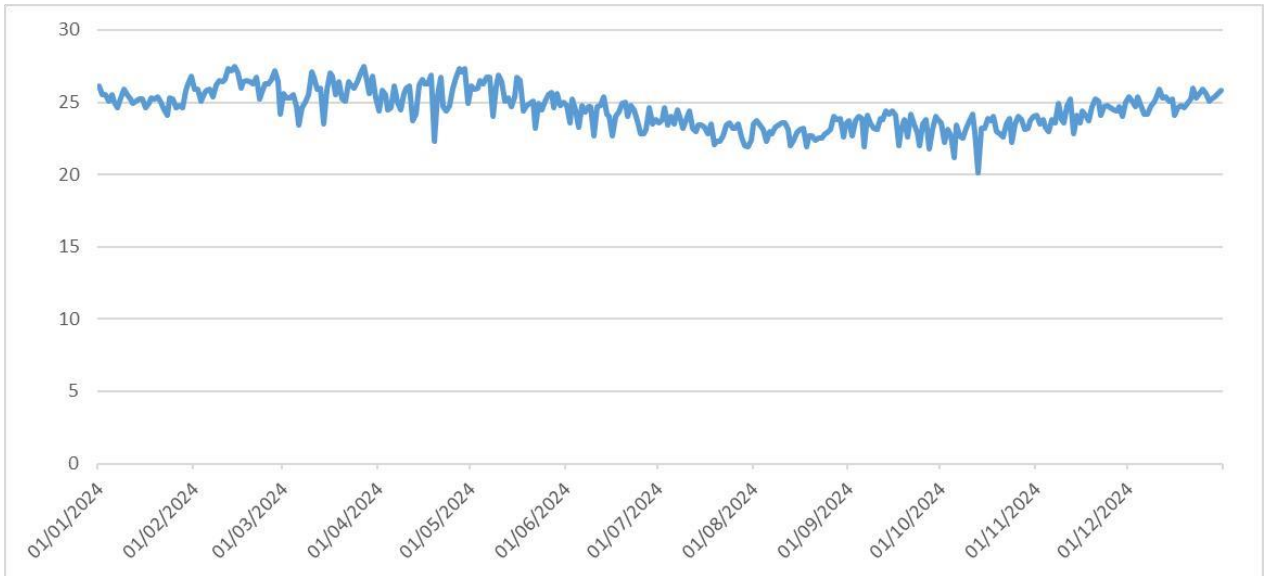

Source : ONACC

Graphique/Graphic 3- 2: Evolution de la température (°c) en moyenne mensuelle dans la Région du Centre en 2024/ Monthly average temperature (°c) change in the Centre Region in 2024

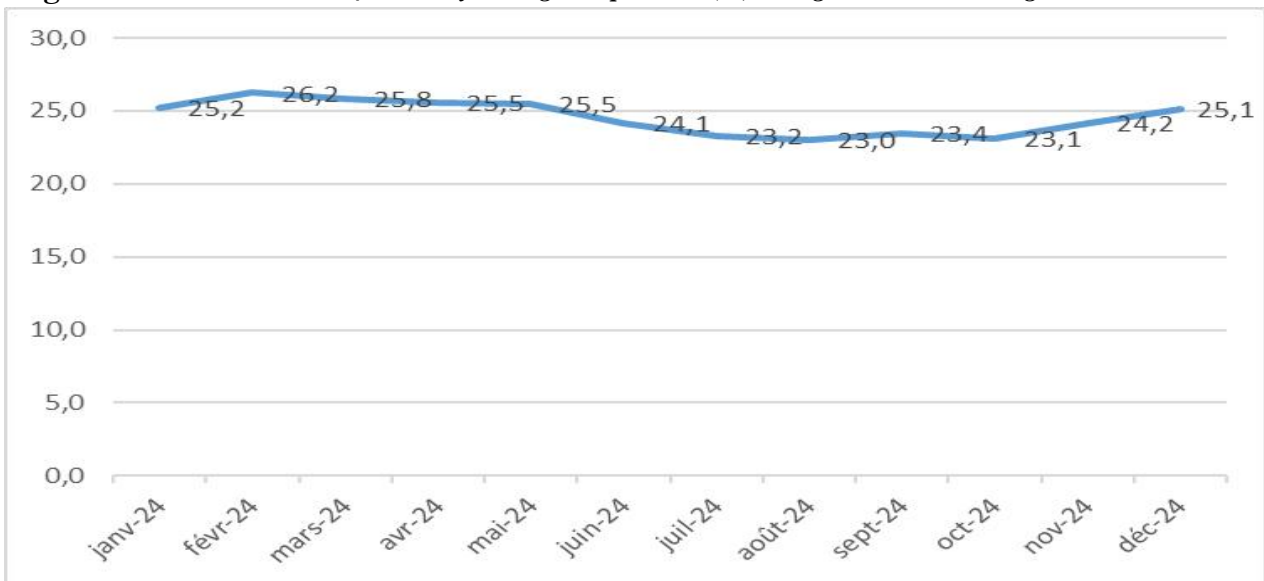

Source : ONACC

3: Evolution des précipitations (mm) journalières dans la Région du Centre en 2024/ Change in daily precipitations (mm) in the Centre Region in 2024

Graphique/Graphic 3-

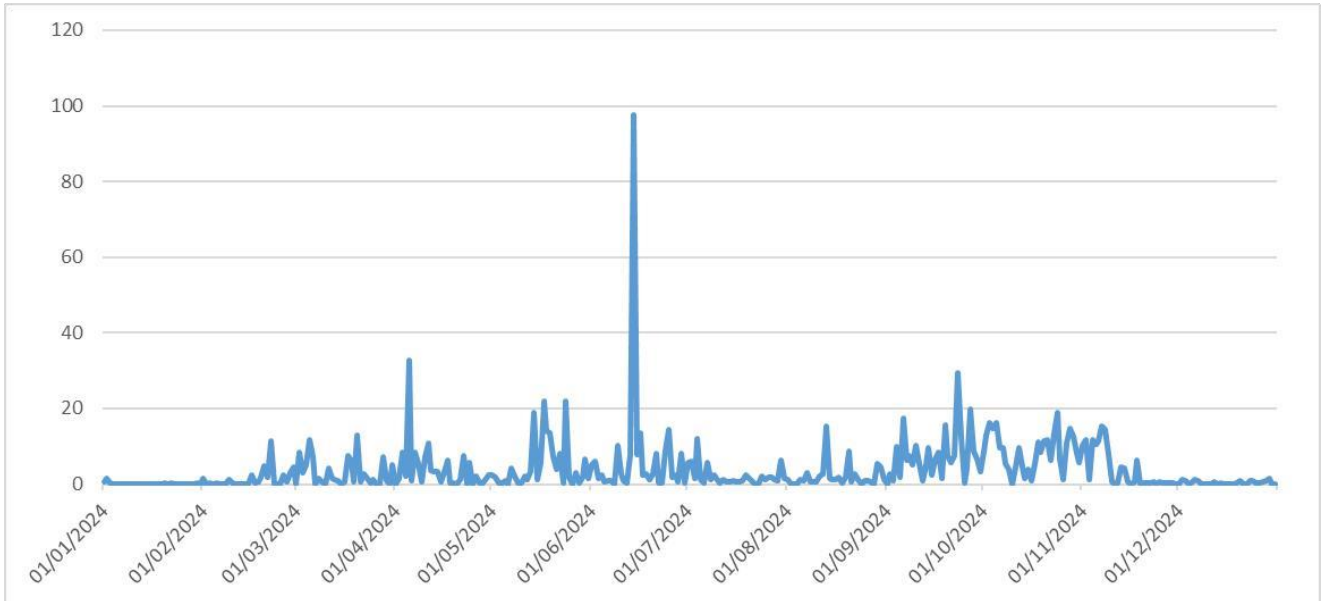

Source : ONACC

Graphique/Graphic 3- 4: Evolution des précipitations (mm) mensuelles dans la Région du Centre en 2024/ *Change in monthly precipitations (mm) in the Centre Region in 2024*

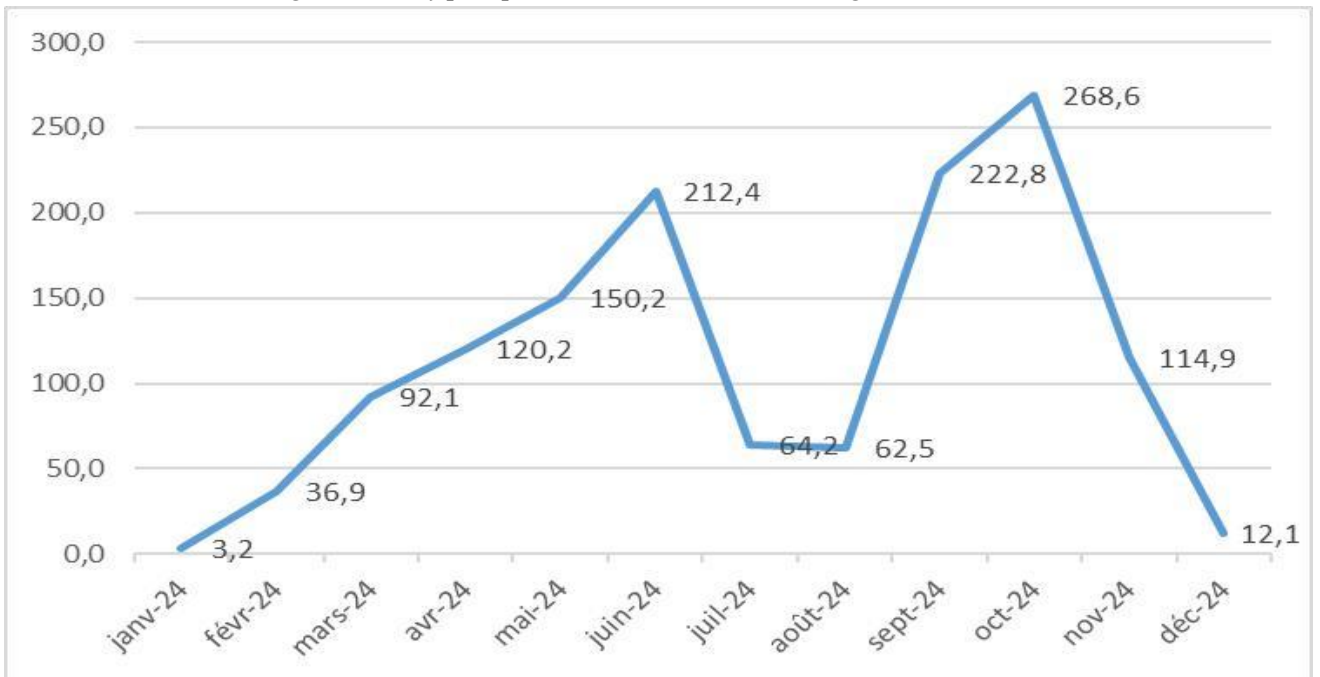

Source : ONACC

5: Evolution de l'humidité (%) journalières dans la Région du

**Graphique/Graphic 3-
Centre en 2024/ Change in daily humidity (%) in the Centre Region in 2024**

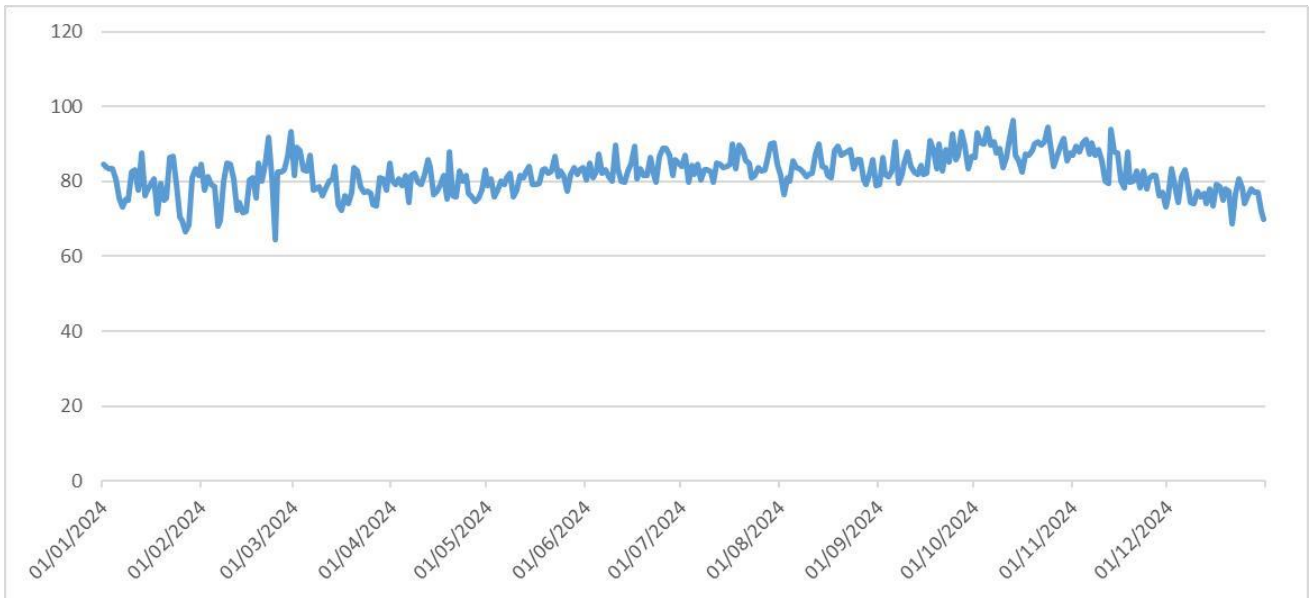

Source : ONACC

Graphique/Graphic 3- 6: Evolution de l'humidité (%) mensuelles dans la Région du Centre en 2024/ Change in monthly humidity (%) in the Centre Region in 2024

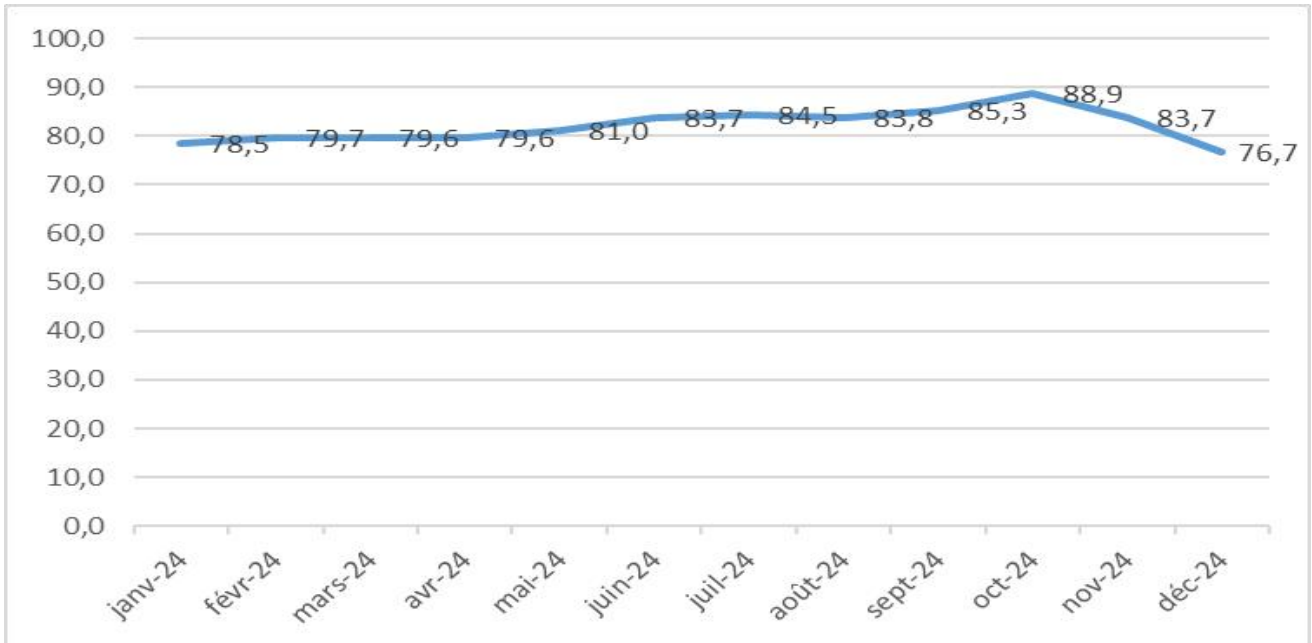

Source : ONACC

Tableau/Table 3- 1: Evolution de la température (°c) et de l'humidité (%) en moyenne mensuelle dans la Région du Centre en 2024/ Monthly average temperature (°c) and the humidity (%) change in the Centre Region in 2024

Mois	Temperature 2m min (°C)	Humidité/ Humidity (%)
janv-24	25,2	78,5
févr-24	26,2	79,7
mars-24	25,8	79,6
avr-24	25,5	79,6
mai-24	25,5	81,0
juin-24	24,1	83,7
juil-24	23,2	84,5
août-24	23,0	83,8
sept-24	23,4	85,3
oct-24	23,1	88,9
nov-24	24,2	83,7
déc-24	25,1	76,7
Moyenne annuelle Centre	24,5	82,1

Source : ONACC

Tableau/Table 3- 2: Evolution des précipitations (mm) mensuelles dans la Région du Centre en 2024/ Change in monthly precipitations (mm) in the Centre Region in 2024

Mois	precipitation_sum (mm)
janv-24	3,2
févr-24	36,9
mars-24	92,1
avr-24	120,2
mai-24	150,2
juin-24	212,4
juil-24	64,2
août-24	62,5
sept-24	222,8
oct-24	268,6
nov-24	114,9

déc-24	12,1
Somme annuelle Centre	1 360.1

Source : ONACC

**DEUXIEME PARTIE/PART2: POPULATION ET AFFAIRES
SOCIALES/POPULATIONANDSOCIALAFFAIRS**

CHAPITRE/CHAPTER 4 : CARACTERISTIQUES DE LA POPULATION/ CHARACTERISTICS OF THE POPULATION

4.1 PRESENTATION/PRESENTATION

Selon les résultats du RGPH (Recensement Général de la population et de l'Habitat) de 2005, la population de la Région du Centre était de 3 098 044 habitants. D'après une projection démographique faite au niveau du BUCREP (Bureau Central des Recensements et des Etudes de population du Cameroun), elle s'élève à 5 204 170 habitants en 2023. C'est une population très jeune, où 7 personnes sur 10 ont moins de 30 ans, et une répartition quasi égale entre hommes et femmes selon le rapport de masculinité. La population de la région du Centre représentait en 2023, 18% de la population totale du pays contre 17,7% en 2005. Cette population a ainsi eu un accroissement de 67,98% entre 2005 et 2023, supérieur à l'accroissement au niveau national sur la même période, estimé à 65,23%. En moyenne annuelle, le taux d'accroissement de la population de la Région du Centre sur la période de 2005 à 2023 est de 2,92% contre 2,83% sur la même période.

La densité de la population dans cette région connaît une évolution depuis des années. Celle-ci part de 44,9 hbt/km² en 2005, en passant par 51,1 hbt/km² en 2010 à 75,5 hbt/km² en 2023. Cette densité en 2023 est largement supérieure à la moyenne

Ce chapitre a été réalisé sur la base des publications du 3^{ème} Recensement Général de la Population et de l'Habitat de 2005 (rapport de présentation des résultats du RGPH 2005), ainsi que des projections

4.2 METHODOLOGIE ET SOURCES DE DONNEES/METHODOLOGY AND DATA SOURCES

de la population effectuées à l'INS en attendant la mise en œuvre du 4^{ème} RGPH en cours de préparation.

4.3 LISTE DES TABLEAUX/LIST OF TABLES

nationale qui s'établit à environ 60,7 hbt/km² en 2023.

According to the results of the 2005 GPHC (General Population and Housing Census), the population of the Centre Region was 3,098,044. According to a demographic projection by the CBCPS (Central Bureau of Censuses and Population Studies), the population will reach 5,204,170 in 2023. The population is very young, with 7 out of 10 people under the age of 30, and an almost equal split between men and women according to the sex ratio. The population of the Central region accounted for 18% of the country's total population in 2023, compared to 17.7% in 2005. This population thus increased by 67.98% between 2005 and 2023, higher than the national increase over the same period, estimated at 65.23%. On an annual average, the population growth rate of the Central Region during the period from 2005 to 2023 was 2.92%, compared to 2.83% over the same period.

Population density in this region has been rising for years. It starts at 44.9 hbt/km² in 2005, rising to 51.1 hbt/km² in 2010, to 75.5 hbt/km² in 2023. This density in 2023 is well above the national average of around 60.7 hbt/km² in 2023.

This chapter is based on the publications of the 3rd General Census of Population and Housing of 2005 (report presenting the results of the GPHC 2005), as well as the population projections

carried out by the NIS pending the implementation of the 4th GPHC currently in preparation.

Tableau/Table 4- 1 : Répartition par département de la population de la Région du Centre en 2005 selon le milieu de résidence et le sexe/ *Distribution by Division of the population of the Centre Region in 2005 according to area of residence and sex*.....

Tableau/Table 4- 2 : Répartition par sexe de la population des localités urbaines peuplées de plus de 10000 habitants en 2005/ *Distribution by sex of the population of the urban localities with 10000 or more inhabitants in 2005*.....

Tableau/Table 4- 3 : Répartition de la population résidente par circonscription administrative selon la zone de résidence et le sexe en 2005/ *Distribution of the resident population by administrative division according to residence area and sex in 2005*.....

Tableau/Table 4- 3 : Répartition de la population résidente par circonscription administrative (Départements et Arrondissements) en 2023/ *Distribution of the resident population by administrative division (Divisions and Sub-divisions) in 2023*.....

Tableau/Table 4- 4 : Evolution de la Population de la Région du Centre en 2005, 2010 et 2023/ *Population growth in the Centre Region in 2005, 2010 and 2023*.....

Tableau/Table 4- 5 : Evolution de la densité de population dans la Région du Centre en 2005, 2010 et 2023/ *Changes in population density in the Centre Region in 2005, 2010 and 2023*.....

Source BUCREP, 3^e RGP 2005; Projections démographiques Tableau/Table 4- 6 : Evolution de la densité de la population de la Région du Centre par département entre 1987 et 2023/ *Changes in population density in the Centre Region by Division between 1987 and 2023*.....

Tableau/Table 4- 1 : Répartition par département de la population de la Région du Centre en 2005 selon le milieu de résidence et le sexe/ *Distribution by Division of the population of the Centre Region in 2005 according to area of residence and sex*

Départements/ Divisions	Rural			Urbain/Urban			Ensemble		
	Masculin/ Male	Féminin/ Female	Total	Masculin/ Male	Féminin/ Female	Total	Masculin/ Male	Féminin/ Female	Total
Haute Sanaga	19 843	20 856	40 699	30 658	28 995	59 653	50 501	49 851	100 352
Lekié	107 663	114 988	222 651	31 948	31 451	63 399	139 611	146 439	286 050
Mbam et Inoubou	53 408	54 095	107 503	40 755	40 669	81 424	94 163	94 764	188 927
Mbam et Kim	41 381	39 376	80 757	12 464	12 290	24 754	53 845	51 666	105 511
Mefou et Afamba	45 403	46 773	92 176	17 535	16 314	33 849	62 938	63 087	126 025
Mefou et Akono	22 784	22 982	45 766	7 000	6 251	13 251	29 784	29 233	59 017
Mfoundi	32 137	32 215	64 352	913 608	903 916	1 817 524	945 745	936 131	1 881 876
Nyong et Kelle	46 690	43 652	90 342	20 112	19 365	39 477	66 802	63 017	129 819
Nyong et Mfoumou	35 188	36 865	72 053	16 348	16 106	32 454	51 536	52 971	104 507
Nyong et So'o	26 791	28 417	55 208	30 646	30 106	60 752	57 437	58 523	115 960
Centre	431 288	440 219	871 507	1 121 074	1 105 463	2 226 537	1 552 362	1 545 682	3 098 044

Source : BUCREP : Rapport de Présentation des Résultats du 3^e RGPH 2005

Tableau/Table 4- 2 : Répartition par sexe de la population des localités urbaines peuplées de plus de 10000 habitants en 2005/ Distribution by sex of the population of the urban localities with 10000 or more inhabitants in 2005

Villes/Towns	Masculin/ Male	Féminin/ Female	Total
Yaoundé 4	225257	227850	453107
Yaoundé 2	167673	162851	330524
Yaoundé 1	134198	132573	266771
Yaoundé 6	132662	129224	261886
Yaoundé 5	131086	128836	259922
Yaoundé 3	122732	122582	245314
Mbalmayo	26549	26264	52813
Bafia	23788	23683	47471
Obala	14388	14666	29054
Akonolinga	9754	9528	19282
Mbandjock	9723	9048	18771
Nanga - Eboko	9127	9155	18282
Eseka	9123	8781	17904
Nkoteng	9416	8327	17743
Soa	8169	7287	15456
Makenene	6940	7034	13974
Mfou	5220	5313	10533
Ntui	5299	5201	10500
Monatele	5471	4853	10324

Source: BUCREP: Rapport de Présentation des Résultats du 3^e RGPH 2005

Tableau/Table 4- 3 : Répartition de la population résidente par circonscription administrative selon la zone de résidence et le sexe en 2005/ Distribution of the resident population by administrative division according to residence area and sex in 2005

Circonscriptions	Rural	Urbain	Ensemble
------------------	-------	--------	----------

Administratives/ Administrative districts	Masculin/ Male	Féminin/ Female	Total	Masculin/ Male	Féminin/ Female	Total	Masculin/ Male	Féminin/ Female	Total
Mbandjock	1 233	1 072	2 305	9 723	9 048	18 771	10 956	10 120	21 076
Minta	4 444	4 811	9 255	1 075	1 076	2 151	5 519	5 887	11 406
NangaEboko	5 618	5 914	11 532	9 127	9 155	18 282	14 745	15 069	29 814
Bibey	1 830	1 988	3 818	529	528	1 057	2 359	2 516	4 875
LembeYezoum	3 138	3 293	6 431	389	387	776	3 527	3 680	7 207

Circonscriptions Administratives/ Administrative districts	Rural			Urbain			Ensemble		
	Masculin/ Male	Féminin/ Female	Total	Masculin/ Male	Féminin/ Female	Total	Masculin/ Male	Féminin/ Female	Total
Nsem	2 614	2 690	5 304	399	474	873	3 013	3 164	6 177
Nkoteng	966	1 088	2 054	9 416	8 327	17 743	10 382	9 415	19 797
Haute Sanaga	19 843	20 856	40 699	30 658	28 995	59 653	50 501	49 851	100 352
Ebebda	8 873	9 725	18 598	1 426	1 344	2 770	10 299	11 069	21 368
EligMfomo	7 339	7 826	15 165	452	544	996	7 791	8 370	16 161
Evodoula	7 942	8 721	16 663	1 149	1 087	2 236	9 091	9 808	18 899
Monatele	12 789	13 820	26 609	5 471	4 853	10 324	18 260	18 673	36 933
Obala	24 227	25 648	49 875	14 388	14 666	29 054	38 615	40 314	78 929
Batchenga	2 919	3 076	5 995	1 613	1 695	3 308	4 532	4 771	9 303
Okola	18 394	18 962	37 356	1 937	1 788	3 725	20 331	20 750	41 081
Lobo	4 440	4 626	9 066	533	558	1 091	4 973	5 184	10 157
Saa	20 740	22 584	43 324	4 979	4 916	9 895	25 719	27 500	53 219
Lekié	107 663	114 988	222 651	31 948	31 451	63 399	139 611	146 439	286 050
Bafia	12 595	12 651	25 246	23 788	23 683	47 471	36 383	36 334	72 717
Bokito	17 772	18 183	35 955	2 133	2 140	4 273	19 905	20 323	40 228

Deuk	5 029	4 750	9 779	893	813	1 706	5 922	5 563	11 485
Makenene	1 276	1 314	2 590	6 940	7 034	13 974	8 216	8 348	16 564
Ndikinimiki	4 372	4 216	8 588	4 446	4 428	8 874	8 818	8 644	17 462
Nitoukou	1 768	1 753	3 521	684	626	1 310	2 452	2 379	4 831
Ombessa	10 596	11 228	21 824	1 871	1 945	3 816	12 467	13 173	25 640
Mbam et Inoubou	53 408	54 095	107 503	40 755	40 669	81 424	94 163	94 764	188 927
Mbangassina	19 055	17 819	36 874	2 117	2 189	4 306	21 172	20 008	41 180
NgambeTikar	4 525	4 402	8 927	1 824	1 738	3 562	6 349	6 140	12 489
Ngoro	5 456	5 143	10 599	1 655	1 638	3 293	7 111	6 781	13 892
Ntui	7 722	7 396	15 118	5 299	5 201	10 500	13 021	12 597	25 618
Yoko	4 623	4 616	9 239	1 569	1 524	3 093	6 192	6 140	12 332
Mbam et Kim	41 381	39 376	80 757	12 464	12 290	24 754	53 845	51 666	105 511
Awae	6 081	6 380	12 461	1 823	1 604	3 427	7 904	7 984	15 888
Assamba	1 907	2 003	3 910	455	436	891	2 362	2 439	4 801
Esse	7 093	7 369	14 462	1 258	1 102	2 360	8 351	8 471	16 822

Circonscriptions Administratives/ Administrative districts	Rural			Urbain			Ensemble		
	Masculin/ Male	Féminin/ Female	Total	Masculin/ Male	Féminin/ Female	Total	Masculin/ Male	Féminin/ Female	Total
Afanloum	695	691	1 386	206	195	401	901	886	1 787
Edzendouan	1 992	2 031	4 023	211	202	413	2 203	2 233	4 436
Mfou	13 066	13 610	26 676	5 220	5 313	10 533	18 286	18 923	37 209
Nkolafamba	6 977	7 149	14 126	193	175	368	7 170	7 324	14 494
Soa	7 592	7 540	15 132	8 169	7 287	15 456	15 761	14 827	30 588
Mefou et Afamba	45 403	46 773	92 176	17 535	16 314	33 849	62 938	63 087	126 025

Akono	2 589	2 754	5 343	1 764	1 404	3 168	4 353	4 158	8 511
Bikok	7 347	7 517	14 864	735	679	1 414	8 082	8 196	16 278
Mbankomo	8 489	8 387	16 876	1 773	1 656	3 429	10 262	10 043	20 305
Ngoumou	4 359	4 324	8 683	2 728	2 512	5 240	7 087	6 836	13 923
Mefou et Akono	22 784	22 982	45 766	7 000	6 251	13 251	29 784	29 233	59 017
Yaounde I	7 327	7 488	14 815	134 198	132 573	266 771	141 525	140 061	281 586
Yaounde II	2 879	2 978	5 857	167 673	162 851	330 524	170 552	165 829	336 381
Yaounde III	3 600	3 587	7 187	122 732	122 582	245 314	126 332	126 169	252 501
Yaounde IV	12 066	12 177	24 243	225 257	227 850	453 107	237 323	240 027	477 350
Yaounde V	2 626	2 539	5 165	131 086	128 836	259 922	133 712	131 375	265 087
Yaounde VI	3 639	3 446	7 085	132 662	129 224	261 886	136 301	132 670	268 971
Mfoundi	32 137	32 215	64 352	913 608	903 916	1 817 524	945 745	936 131	1 881 876
Bot Makak	6 464	6 368	12 832	2 136	2 121	4 257	8 600	8 489	17 089
Nguibassal	2 075	2 034	4 109	280	296	576	2 355	2 330	4 685
Dibang	4 046	3 792	7 838	664	561	1 225	4 710	4 353	9 063
Eseka	2 799	2 539	5 338	9 123	8 781	17 904	11 922	11 320	23 242
Makak	10 806	9 937	20 743	4 206	4 186	8 392	15 012	14 123	29 135
Bondjock	3 935	3 450	7 385	577	469	1 046	4 512	3 919	8 431
Matomb	4 756	4 522	9 278	1 156	1 078	2 234	5 912	5 600	11 512
Messondo	6 825	6 182	13 007	552	580	1 132	7 377	6 762	14 139
Biyouha	908	827	1 735	855	796	1 651	1 763	1 623	3 386
NgokMapubi	4 076	4 001	8 077	563	497	1 060	4 639	4 498	9 137
Nyong et Kelle	46 690	43 652	90 342	20 112	19 365	39 477	66 802	63 017	129 819
Akonolinga	13 812	14 467	28 279	9 754	9 528	19 282	23 566	23 995	47 561

Circonscriptions Administratives/ Administrative districts	Rural			Urbain			Ensemble		
	Masculin/ Male	Féminin/ Female	Total	Masculin/ Male	Féminin/ Female	Total	Masculin/ Male	Féminin/ Female	Total
Mengang	2 900	2 987	5 887	1 043	1 101	2 144	3 943	4 088	8 031
Ayos	7 054	7 192	14 246	4 348	4 305	8 653	11 402	11 497	22 899
Nyakombo	5 103	5 507	10 610	319	298	617	5 422	5 805	11 227
Endom	6 319	6 712	13 031	884	874	1 758	7 203	7 586	14 789
Nyong et Mfoumou	35 188	36 865	72 053	16 348	16 106	32 454	51 536	52 971	104 507
Dzeng	4 159	4 586	8 745	350	317	667	4 509	4 903	9 412
Mbalmayo	4 875	5 120	9 995	26 549	26 264	52 813	31 424	31 384	62 808
Akoeman	1 286	1 341	2 627	1 403	1 367	2 770	2 689	2 708	5 397
Mengueme	3 279	3 425	6 704	434	389	823	3 713	3 814	7 527
Nkolmetet	5 755	6 363	12 118	731	798	1 529	6 486	7 161	13 647
Ngomedzap	7 437	7 582	15 019	1 179	971	2 150	8 616	8 553	17 169
Nyong et So'o	26 791	28 417	55 208	30 646	30 106	60 752	57 437	58 523	115 960
Centre	431 288	440 219	871 507	1 121 074	1 105 463	2 226 537	1 552 362	1 545 682	3 098 044

Source : BUCREP, 3^e RGPH 2005

Tableau/Table 4- 3 : Répartition de la population résidente par circonscription administrative (Départements et Arrondissements) en 2023/Distribution of the resident population by administrative division (Divisions and Sub-divisions) in 2023

DEPARTEMENT	ARRONDISSEMENT	ESTIMATION DE LA POPULATION
HAUTE SANAGA	BIBEY	7 546
	LEMBE YEZOUM	6 875
	MBANDJOCK	34 189
	MINTA	17 903
	NANGA EBOKO	26 925
	NKOTENG	33 728
	NSEM	10 562
TOTAL HAUTE SANAGA		137 728
LEKIE	BATCHENGA	13 529

	EBEBDA	34 154
	ELIG-MFOMO	25 555
	EVODOULA	26 327
	LOBO	26 524
	MONATELE	54 912
	OBALA	142 320
	OKOLA	103 561
	SA'A	82 575
TOTAL LEKIE		509 457
MBAM ET INOUBOU	BAFIA	77 207

DEPARTEMENT	ARRONDISSEMENT	ESTIMATION DE LA POPULATION
	BOKITO	67 041
	DEUK	17 514
	KIIKI	15 167
	KON-YAMBETTA	11 916
	MAKENENE	28 934
	NDIKINIMEKI	25 019
	NITOUKOU	7 745
	OMBESSA	32 939
TOTAL MBAM ET INOUBOU		283 482
MBAM ET KIM	MBANGASSINA	85 988
	NGAMBE-TIKAR	54 091
	NGORO	29 210
	NTUI	57 425
	YOKO	25 501
TOTAL MBAM ET KIM		252 215
MEFOU ET AFAMBA	AFANLOUM	3 488
	ASSAMBA	8 571
	AWAE	37 388
	EDZENDOUAN	10 393
	ESSE	25 862
	MFOU	148 615
	NKOLAFAMBA	268 655
	SOA	201 100
TOTAL MEFOU ET AFAMBA		704 072
MEFOU ET AKONO	AKONO	17 430
	BIKOK	38 569
	MBANKOMO	143 944
	NGOUMOU	32 954
TOTAL MEFOU ET AKONO		232 897
MFOUNDI	YAOUNDE 1	459 950
	YAOUNDE 2	190 664
	YAOUNDE 3	314 525
	YAOUNDE 4	607 906
	YAOUNDE 5	410 643
	YAOUNDE 6	299 233

	YAOUNDE 7	178 808
TOTAL MFOUNDI		2 461 729
NYONG-ET-KELLE	BIYOUHA	4 379
	BONDJOCK	9 387
	BOT-MAKAK	33 284
	DIBANG	17 712
	ESEKA	43 656
	MAKAK	53 333
	MATOMB	32 347
	MESSONDO	23 493
	NGOG-MAPUBI	19 682
NGUIBASSAL	8 595	
TOTAL NYONG-ET-KELLE		245 868
NYONG ET MFOUMOU	AKONOLINGA	65 802
	AYOS	33 792
	ENDOM	27 930
DEPARTEMENT	ARRONDISSEMENT	ESTIMATION DE LA POPULATION
	MENGANG	15 813
	NYAKOKOMBO	16 778
TOTAL NYONG ET MFOUMOU		160 115
NYONG ET SO'O	AKOEMAN	10 896
	DZENG	21 942
	MBALMAYO	101 092
	MENGUEME	16 547
	NGOMEDZAP	37 450
	NKOLMETET	28 680
TOTAL NYONG ET SO'O		216 607
TOTAL CENTRE		5 204 170

Source BUCREP, 3^e RGPH 2005; Projections démographiques

Tableau/Table 4- 4 : Evolution de la Population de la Région du Centre en 2005, 2010 et 2023/Population growth in the Centre Region in 2005, 2010 and 2023

Régions/Regions	Population des régions selon les années de référence / Population of Region by reference area		
	2005	2010	2023
Yaoundé	1 881 876	2 091 171	2 461 729
Centre sans Yaoundé	1 216 168	1 434 493	2 742 441
Total	3 098 044	3 525 664	5 204 170
Cameroun	17 463 836	19 406 100	28 856 127

Source BUCREP, 3^e RGPH 2005; Projections démographiques

Tableau/Table 4- 5 : Evolution de la densité de population dans la Région du Centre en 2005, 2010 et 2023/Changes in population density in the Centre Region in 2005, 2010 and 2023

Zones	Superficie continentale/ Continental area (Km ²)	2005	2010	2023
Yaoundé	297	6 336,3	7 041,0	8 288,6
Centre sans Yaoundé	68 656	17,7	20,9	39,9
Centre	68 953	44,9	51,1	75,5
Cameroun	475 442	36,7	40,8	60,7

Source BUCREP, 3^e RGPH 2005; Projections démographiques

Tableau/Table 4- 6 : Evolution de la densité de la population de la Région du Centre par département entre 1987 et 2023/Changes in population density in the Centre Region by Division between 1987 and 2023

Départements/ Divisions	Superficie continentale/ Continental area (Km ²)	Populations				Densités de peuplement/ Population density			
		1987	2005	2010	2023	1987	2005	2010	2023
Haute Sanaga	11 854	77 625	100 352	118 367	137 728	6,5	8,5	10,0	11,6
Lékié	2 989	240 252	286 050	337 401	509 457	80,4	95,7	112,9	170,4
Mbam et Inoubou	7 125	148 775	188 927	222 843	283 482	20,9	26,5	31,3	39,8
Mbam et Kim	25 906	55 959	105 511	124 452	252 215	2,2	4,1	4,8	9,7
Mefou et Afamba	3 338	87 307	126 025	148 649	704 072	26,2	37,8	44,5	210,9
Mefou et Akono	1 329	55 446	59 017	69 611	232 897	41,7	44,4	52,4	175,2
Mfoundi	297	703 588	1 881 876	2 091 171	2 461 729	2 369,0	6 336,3	7 041,0	8 288,6
Nyong et Kellé	6 362	98 261	129 819	153 124	245 868	15,4	20,4	24,1	38,6
Nyong et Mfoumou	6 172	88 349	104 507	123 269	160 115	14,3	16,9	20,0	25,9
Nyong et So'o	3 581	96 038	115 960	136 777	216 607	26,8	32,4	38,2	60,5
Centre	68 953	1 651 600	3 098 044	3 525 664	5 204 170	24,0	44,9	51,1	75,5

Source BUCREP, 3^e RGPH 2005; Projections démographiques

CHAPITRE/CHAPTER 5 : HABITAT ET CONDITIONS DE VIE / HOUSING AND LIVING CONDITIONS

5.1 PRESENTATION/PRESENTATION

Les données présentées dans ce chapitre portent sur quelques indicateurs liés au cadre de vie, au statut d'occupation du logement, au mode d'éclairage, au principal matériau du sol, du toit et du mur, à la principale source d'approvisionnement en eau de boisson, aux types de lieu d'aisance et les types de combustibles utilisés par les ménages dans la Région du Centre. Selon les données, on constate qu'en 2021, 78,4% de ménages sont propriétaires de leur logement contre 19,1% de ménages locataires et 2,4% sont logés gratuitement dans la Région du Centre hors Yaoundé. Dans la ville de Yaoundé, les propriétaires baissent à 38,4% tandis que les locataires augmentent à 46,8%.

En comparaison des années 2014 et 2021, on constate dans la Région du Centre que le mode d'éclairage a drastiquement changé et baissé selon les deux années. En 2014 dans le Centre sans Yaoundé, 68,8% de ménages ont comme mode d'éclairage l'électricité contre 43,0% en 2021. A Yaoundé en 2014, 98,8% de ménages ont comme mode d'éclairage l'électricité contre 97,4% en 2021. Cette baisse s'expliquerait par le fait que les ménages ont opté pour d'autres modes d'éclairages.

En ce qui concerne le type de combustible utilisé pour la cuisson en 2021, on constate que dans la Région du Centre sans Yaoundé, 16,9% de ménages utilisent le gaz contre 77,9% de ménages qui utilisent le bois/charbon. Quant à Yaoundé, 67,2% de ménages

Les données utilisées pour décrire le cadre de vie, le statut d'occupation du logement, le mode d'éclairage, le principal matériau du sol, du toit et du mur, la

5.2 METHODOLOGIE ET SOURCES DE DONNEES/METHODOLOGY AND DATA SOURCES

data used to describe the living environment, housing tenure status, lighting mode, main floor,

roof and wall material, main source of drinking principale source d'approvisionnement en eau de

utilisent le gaz contre 18,7% de ceux utilisent le bois/charbon.

The data presented in this chapter cover a number of indicators relating to the living environment, housing tenure status, mode of lighting, main floor, roof and wall material, main source of drinking water, types of toilet facilities and types of fuel used by households in the Centre Region. According to the data, in 2021, 78.4% of households owned their home, compared with 19.1% renting and 2.4% living rent-free in the Centre Region excluding Yaounde. In the city of Yaounde, the proportion of owners will fall to 38.4%, while the proportion of renters will rise to 46.8%.

Comparing the years 2014 and 2021, we can see that the lighting mode in the Centre Region has changed drastically and fallen in both years. In 2014 in the Centre region without Yaounde, 68.8% of households used electricity for lighting, compared with 43.0% in 2021. In Yaounde in 2014, 98.8% of households used electricity for lighting, compared with 97.4% in 2021. This drop can be explained by the fact that households have opted for other types of lighting.

With regard to the type of fuel used for cooking in 2021, it can be seen that in the Centre Region without Yaounde, 16.9% of households use gas, compared with 77.9% who use wood/coal. In Yaounde, 67.2% of households use gas, compared with 18.7% who use wood/coal.

boisson, les types de lieu d'aisance et les types de combustibles utilisés par les ménages dans la Région du Centre proviennent principalement des résultats

d'ECAM 3 (2007), de MICS (2011), d'ECAM 4 (2014) et d'ENACE 1 (2021)

water, types of toilet facilities and types of fuel used by households in the Centre Region come mainly

5.3 DEFINITION DES CONCEPTS/DEFINITIONS OF CONCEPTS

from the results of ECAM 3 (2007), MICS (2011), ECAM 4 (2014) and ENACE 1 (2021).

Ménage : Personne ou ensemble de personnes (ayant ou non un lien de sang ou de mariage), vivant dans une même unité d'habitation, prenant le plus souvent leur repas en commun et subvenant généralement de manière commune aux dépenses courantes. Ce groupe reconnaît généralement l'autorité d'une seule personne comme chef de ménage. On exclut les ménages collectifs (casernes, prisons...)

Household: Person or group of persons (whether or not related by blood or marriage), living in the same dwelling, usually eating their meals together and generally sharing the cost of living. This group generally recognises the authority of a single person as head of household. Collective households (barracks, prisons, etc.) are excluded.

5.4 LISTE DES TABLEAUX /LISTOFTABLES

Tableau/Table 5- 1: Évolution de quelques indicateurs du cadre de vie à Yaoundé entre 2007 et 2021/ *Changes in a number of living environment indicators in Yaoundé between 2007 and 2021*.....

Tableau/Table 5- 2: Répartition (%) des ménages de la Région du Centre selon le statut d'occupation du logement entre 2007 et 2021/ *Distribution (%) of households in the Centre Region by housing tenure status between 2007 and 2021*.....

Tableau/Table 5- 3: Répartition (%) des ménages de la Région du Centre selon le mode d'éclairage entre 2014 et 2021/ *Distribution (%) of households in the Centre Region by lighting mode between 2014 and 2021*.....

Tableau/Table 5- 4: Répartition (%) des ménages de la Région du Centre selon le principal matériau du sol, du toit et du mur entre 2011 et 2021/ *Distribution (%) of households in the Centre Region by main floor, roof and wall material between 2011 and 2021*.....

Tableau/Table 5- 5: Répartition (%) des ménages de la Région du Centre selon la principale source d'approvisionnement en eau de boisson entre 2014 et 2021/ *Distribution (%) of households in the Centre Region by main source of drinking water between 2014 and 2021*.....

Tableau/Table 5- 6: Répartition (%) des ménages de la Région du Centre selon le type de lieu d'aisance entre 2014 et 2021/ *Distribution (%) of households in the Centre Region by type of toilet between 2014 and 2021*.....

Tableau/Table 5- 7: Répartition (%) des ménages ordinaires du Centre selon le type de combustible utilisé pour la cuisson en 2021/ *Distribution (%) of ordinary households in the Centre by type of fuel used for cooking in 2021*....

Tableau/Table 5- 1: Évolution de quelques indicateurs du cadre de vie à Yaoundé entre 2007 et 2021/ Changes in number of living environment indicators in Yaoundé between 2007 and 2021

Indicateurs/ Indicators	2007			2014			2021		
	Yaoundé	Centre Sans Yaoundé	Cameroun	Yaoundé	Centre sans Yaoundé	Cameroun	Yaoundé	Centre Sans Yaoundé	Cameroun
% de ménages possédant l'électricité / % of households with electricity	98,2	46,7	48,2	98,8	68,8	62,1	97,4	43	61
% de ménages ayant accès à l'eau potable (CDE, Borne fontaine publique, eau minérale) / % of households with access to drinking water (CDE, public fountains, mineral water)	80,4	34,4	44,3	67,8	14,7	41,4	66,9	47,2	60,4
% de ménages utilisant le gaz de cuisine / % of households using cooking gas	44,8	7,3	14,3	49,8	14,8	24,1	64,3	16,7	26,7
% de ménages disposant d'installations sanitaires non partagées / % of households with non-shared sanitary facilities	74,1	37	33,6	43,9	32,8	36,8	48	41,1	47,9
% de ménages dont les ordures sont ramassées ou versées dans un bac à ordures / % of households with rubbish collected or put in a rubbish bin	72,2	1,1	20,6	94	9,7	33,2	41,9	4	19,9
Nombre moyen de personnes par pièce / %Average number of people per room	2,1	1,6	2	-	-	-	1,7	1,4	1,6
% de ménages équipés en radio / % of households with a radio	61,4	64,4	49,4	41	44,4	31,8	21	23,8	14,9
% de ménages équipés en téléviseur / % of households with television	76,3	22,3	30,7	87,9	43	49,2	82,9	40,4	47,3
% de ménages équipés en téléphone fixe / % of households with a fixed-line telephone	3,2	0,3	1,1	2,8	0,4	1	1,2	0	0,3

% de ménages équipés en téléphone mobile / % of households with a mobile phone	91,7	40,3	44,9	96,7	77,1	77,8	88,2	78,1	81,1
% de ménages possédant un ordinateur	8,1	0,9	2,3	31,1	7,8	13	23,2	8	8,7

Indicateurs/ Indicators	2007			2014			2021		
	Yaoundé	Centre Sans Yaoundé	Cameroun	Yaoundé	Centre sans Yaoundé	Cameroun	Yaoundé	Centre Sans Yaoundé	Cameroun
/ % of households with a computer									
% de ménages possédant une automobile / % of households with a car	7,9	0,9	2,6	11,3	2,9	4,2	12,8	4,7	4,7

Source : INS, ECAM III, 2007 et ECAM IV 2014 ; ENACE 1, 2021

Tableau/Table 5- 2: Répartition (%) des ménages de la Région du Centre selon le statut d'occupation du logement entre 2007 et 2021/ Distribution(%)ofhouseholdsintheCentre Regionbyhousingtenurestatusbetween2007and2021

Indicateurs/ Indicators	2007			2014			2021		
	Yaoundé	Centre Sans Yaoundé	Cameroun	Yaoundé	Centre sans Yaoundé	Cameroun	Yaoundé	Centre Sans Yaoundé	Cameroun
Propriétaire/ Owners	23,6	69,3	48,9	33,1	72,4	48,7	38,4	78,4	64,9
Locataire/ Renters	68,4	18,9	29,8	48,8	21,2	32,3	46,8	19,1	28,7
Logés gratuitement/ Free renters	7,9	11,8	11,3	8,2	6,3	9	4,8	2,4	4,4
Total	100	100	100	100	100	100	100	100	100

Source : INS, ECAM III, 2007 et ECAM IV 2014 ; ENACE 1, 2021

Tableau/Table 5- 3: Répartition (%) des ménages de la Région du Centre selon le mode d'éclairage entre 2014 et 2021/ Distribution(%)ofhouseholdsintheCentreRegionbylighting modebetween2014and2021

Région	Electricité/Electricity	Gaz/Gas	Pétrole/Oil	Autres/Others
2014				
Centre urbain (sans Yaoundé)	94,6	0,0	4,4	1,0
Centre rural (sans Yaoundé)	66,4	0,0	30,1	3,4
Centre (sans Yaoundé)	68,8	0,0	27,9	-
Yaoundé	98,8	0,0	0,9	0,3
Cameroun urbain	94,1	0,0	2,2	2,0
Cameroun rural	34,2	0,1	29,4	36,2
Cameroun total	61,6	0,1	17,4	21,0
2021				
Centre urbain (sans Yaoundé)	87,4	-	4,0	7,4
Centre rural (sans Yaoundé)	38,9	-	13,4	47,6

Tableau/Table 5- Répartition (%) des ménages de la Région du Centre selon

Centre (sans Yaoundé)	43,0	-	11,0	36,0
Yaoundé	97,4	0,0	0,6	2,0
Cameroun urbain	88,8	0,0	1,9	9,4
Cameroun rural	28,4	0,0	7,6	63,9
Cameroun total	61,0	0,0	4,4	34,4

Source : INS, ECAM IV 2014 ; ENACE 1,2021

4: le principal matériau du sol, du toit et du mur entre 2011 et 2021/ Distribution(%)ofhouseholds inthe CentreRegion bymain floor, roof and wall material between 2011 and 2021

Caractéristiques des logements / Characteristics of homes	Yaoundé	Centre
2011		
Matériau du sol / Floor material		
Sol naturel / Natural soil	4,6	38,4
Sol rudimentaire / Rudimentary floor	0,1	0,0
Sol fini / Finished floor	94,3	61,4
Autre / Other	0,0	0,1
Toit / Roof		
Toit naturel / Natural roof	0,0	3,6
Toit rudimentaire / Rudimentary roof	0,3	2,6
Toit fini / Finished roof	99,7	93,8
Autre / Other	0,0	0,0
Murs extérieurs / Exterior walls		
Mur naturel / Natural wall	0,1	0,0
Mur rudimentaire / Rudimentary wall	6,9	33,2
Mur fini / Finished wall	91,8	66,0
Autre / Other	1,1	0,8
2021		
Matériau du sol / Floor material		
Sol naturel / Natural soil	4,4	40,2
Sol rudimentaire / Rudimentary floor	0,0	0,0
Sol fini / Finished floor	93,3	47,8
Autre / Other	2,2	2,0
Toit / Roof		
Toit naturel / Natural roof	0,0	3,0

Tableau/Table 5- Répartition (%) des ménages de la Région du Centre selon

Toit rudimentaire / Rudimentary roof	0,2	0,8
Toit fini / Finished roof	99,8	96,2
Autre / Other		-
Murs extérieurs / Exterior walls		
Mur naturel / Natural wall	2,7	14,1
Mur rudimentaire / Rudimentary wall	3,2	18,0
Mur fini / Finished wall	94,1	68,0
Autre / Other	-	.

Source : INS, MICS3 2011 ; ENACE 1, 2021

5: la principale source d'approvisionnement en eau de boisson entre 2014 et 2021/ Distribution(%)of households in the Centre Region by main source of drinking water between 2014 and 2021

Zones/Area	Source améliorée d'eau de boisson/ Improved source of drinking water	Source non améliorée d'eau de boisson/ Unimproved source of drinking water
2014		
Centre Urbain (sans Yaoundé)	94,0	4,0
Centre Rural(sans Yaoundé)	64,9	34,1
Centre Total	86,4	13,4
Centre (sans Yaoundé)	68,4	31,6
Yaoundé	94,0	4,0
Cameroun Urbain	94,7	4,3
Cameroun Rural	64,6	34,4
Cameroun	79,0	21,0
2021		
Centre Urbain (sans Yaoundé)	91,3	8,7

Tableau/Table 5- Répartition (%) des ménages de la Région du Centre selon

Centre Rural (sans Yaoundé)	73,9	26,1
Centre Total		
Centre (sans Yaoundé)	78,9	21,1
Yaoundé	94,6	4,4
Cameroun Urbain	91,8	8,2
Cameroun Rural	60,1	39,9
Cameroun total	77,2	22,8

Source : INS, ECAM IV 2014 ; ENACE 1,2021

**6: le type de lieu
d'aisance entre 2014 et 2021/ Distribution(%)ofhouseholdsintheCentreRegionbytypeof
toiletbetween2014and2021**

Zones/ Areas	Toilettes améliorées non partagées/ Improved unshared toilets	Toilettes améliorées partagées / Improved shared toilets	Toilettes non améliorées/ Unimproved toilets	Défecti on en plein air / Open defecti on
2014				
Centre Urbain (sans Yaoundé)	44,1	48,9	7,0	-
Centre Rural (sans Yaoundé)	31,4	21,8	46,7	-
Centre Total	40,4	41,0	18,6	-
Centre (sans Yaoundé)	32,8	23,3	43,9	-
Yaoundé	43,9	49,3	6,8	-
Cameroun Urbain	49,4	40,8	9,7	-
Cameroun Rural	26,7	16,3	46,9	-
Cameroun	36,8	27,3	34,9	-
2021				
Centre Urbain (sans Yaoundé)	63,9	20,2	14,4	1,4

Tableau/Table 5- Répartition (%) des ménages de la Région du Centre selon

Centre Rural (sans Yaoundé)	44,8	4,4	46,6	2,1
Centre Total				
Centre (sans Yaoundé)	41,1	9,8	37,2	2,0
Yaoundé	48,0	32,8	9,1	0,2
Cameroun Urbain	60,9	27,6	10,8	0,7
Cameroun Rural	32,6	7,2	47,3	13,0
Cameroun	47,9	18,2	27,6	6,3

Source: INS, ECAM IV 2014; ENACE1, 2021

Tableau/Table 5- Répartition (%) des ménages ordinaires du Centre selon le type de combustible utilisé pour la cuisson en 2021/Distribution(%) of ordinary households in the Centre by type of fuel used for cooking in 2021

Combustible/ Fuel	Electricité/ Electricity	Gaz/ Gas	Pétrole/ Oil	Copeau ou Sciure/ Chip or Sawdust	Bois ou Charbon/ Wood or Coal	Autres/ Other	Total
Centre Urbain (sans Yaoundé)	0,4	37,4	8,4	1,7	40,4	1,4	100
Centre Rural (sans Yaoundé)	0,0	9,0	1,9	0,0	88,4	0,7	100
Centre (sans Yaoundé)	0,1	16,9	3,7	0,4	77,9	0,9	100
Yaoundé	0,3	67,2	6,9	3,8	18,7	3,0	100
Cameroun Urbain	1,2	44,1	3,4	2,3	44,1	3,8	100
Cameroun Rural	0,4	6,1	1,0	0,0	88,2	4,3	100
Cameroun	0,8	27,0	2,3	1,2	64,6	4,0	100

Source : INS, ENACE 1, 2021

CHAPITRE/CHAPTER6 : EDUCATION ET RECHERCHE/EDUCATION ANDRESEARCH

6.1 PRÉSENTATION/PRESENTATION

Ce chapitre contient les données sur l'éducation de base, l'enseignement secondaire et l'enseignement supérieur pour les comptes des années scolaires 2021/2022, 2022/2023 et 2023/2024 de la Région du Centre.

L'éducation de base est composée de deux systèmes à savoir le système anglophone et le système francophone réparti en trois ordres d'enseignements : public, privé laïc et privé confessionnel. La région compte au total en 2023/2024, 9 257 établissements primaires et maternels. Dans le primaire, selon l'ordre d'enseignement, on compte 1 996 écoles publiques, 2 922 écoles privées laïques et 311 écoles privées confessionnelles. Dans le cycle maternel, la région compte 859 écoles publiques, 2 891 écoles privées laïques et 278 écoles privées confessionnelles. Les effectifs des élèves dans le primaire sont de 842 965 élèves tout ordre d'enseignement confondu avec 427 015 garçons et 415 950 filles. L'ordre d'enseignement primaire public regorge les effectifs les plus élevés avec 450 559 élèves soient, 231 672 garçons et 218 887 filles. La maternelle compte au total 194 020 élèves avec 96 671 garçons et 97 349 filles. Contrairement au primaire, les effectifs les plus élevés des élèves se trouvent dans le Privé laïc à hauteur de 137 500 élèves soient 68 340 garçons et 69 160 filles. Le nombre d'enseignants du primaire est de 30 123 avec 21 973 femmes contre 8 150 hommes. Le privé laïc compte le plus grand effectif d'enseignants avec 3 958 hommes contre 13 308 femmes. Quant à la maternelle, l'effectif des enseignants est de 11 182 avec 197 hommes et 10 985 femmes. Les effectifs les plus grands se trouvent dans le privé laïc avec 7 841 enseignants, soient 153 hommes et 7 688 femmes.

En ce qui concerne les infrastructures, les salles de classe sont principalement faites en matériaux durables qui l'emportent sur le semi dur et le provisoire.

Dans l'enseignement secondaire, le nombre d'établissements dans le public pendant l'année scolaire 2024/2025 était de 345 établissements *This*

chapter contains data on basic education, secondary education and higher education for the 2021/2022, 2022/2023 and 2023/2024 school year accounts of the Centre Region.

Basic education is composed of two systems, the English-speaking system and the French-speaking system divided into three levels of instruction: public, private secular and private denominational. In 2023/2024, there are a total of 9,257 primary and pre-school institutions in the region. Primary education, by order of education, includes 1,996 public schools, 2,922 secular private schools and 311 denominational private schools. In the kindergarten cycle, there are 859 public schools, 2,891 secular private schools and 278 denominational private schools. The number of pupils in primary education is 842,965, with 427,015 boys and 415,950 girls. The primary public education system is the largest with 450,559 students, 231,672 boys and 218,887 girls. The kindergarten has a total of 194,020 students with 96,671 boys and 97,349 girls. Unlike primary school, the highest enrolment is found in the public at 137,500 students: 68,340 boys and 69,160 girls. The number of primary teachers is 30,123 with 21,973 women compared to 8,150 men. The secular private sector has the largest number of teachers with 3,958 men compared to 13,308 women. In kindergarten, the number of teachers is 11,182 with 197 men and 10,985 women. The largest number of teachers are in the secular private sector with 7,841 teachers, 153 men and 7,688 women.

As for infrastructure, classrooms are mainly made of sustainable materials that outweigh the semihard and temporary.

In secondary education, the number of public schools during the academic year 2024/2025 was

d'enseignement général, 148 établissements d'enseignement secondaires techniques et 11 écoles normales. Dans le privé, on dénombre 709 établissements, dont 522 établissements d'enseignement général, 150 établissements d'enseignement secondaires techniques et polyvalents ainsi que 37 écoles normales. L'effectif des élèves dans l'enseignement secondaire général fluctue au fil des années. Il est passé de 414 774 élèves pendant l'année scolaire 2022/2023 à 417 308 durant l'année scolaire 2023/2024 et à 424 618 élèves en 2024/2025. Dans l'enseignement secondaire technique, on comptait 100 479 élèves pendant l'année scolaire 2022/2023, 106 386 en 2023/2024 et 107 719 en 2024/2025.

Dans l'enseignement supérieur, la région compte deux grandes universités appartenant à l'Etat (universités de Yaoundé 1 et Yaoundé 2) ayant en leur sein plusieurs facultés. Les instituts privés de l'enseignement supérieur (IPES) et les instituts à statut particulier (ISP) sont également placés sous leurs tutelles académiques. Lesdites universités d'Etat ont compté pendant l'année scolaire 2023/2024, 77 049 étudiants soient 49 588 à l'université de Yaoundé 1 et 27 461 à l'université de Yaoundé 2. Celles-ci comptent 17,2% de la population estudiantine contenue dans les universités des 10 régions du Cameroun. Le nombre d'enseignants tous grades confondus est de 1 262 à l'université de Yaoundé 1 et 692 à l'université de Yaoundé 2. Le nombre du personnel non enseignant s'élève à 685 à l'université de Yaoundé 1 et 293 à l'université de Yaoundé 2.

345 general education institutions and 148 technical secondary schools and 11 normal schools. In the private sector, there are 709 schools, of which 522 are general education institutions and 150 technical and multi-purpose secondary schools, as well as 37 normal schools. The number of students in general secondary education fluctuates over the years. It increased from 414,774 students in the 2022/2023 school year to 417,308 in the 2023/2024 school year and to 424,618 students in 2024/2025. In technical secondary education, there were 100,479 students in the 2022/2023 school year, 106,386 in 2023/2024 and 107,719 in 2024/2025.

In higher education, the region has two large stateowned universities (Yaoundé 1 and Yaoundé 2) with several faculties within them. Private institutes of higher education (IPES) and special status institutes (ISP) are also under their academic supervision. The state universities in question counted during the academic year 2023/2024, 77,049 students, 49,588 in Yaoundé 1 and 27,461 in Yaoundé 2. These account for 17.2% of the student population contained in the universities of the 10 regions of Cameroon. The number of teachers at all levels is 1,262 in Yaoundé 1 and 692 in Yaoundé 2. The number of non-teaching staff is 685 in Yaoundé 1 and 293 in

Yaoundé 2.

6.2 MÉTHODOLOGIE ET SOURCES DE DONNÉES/METHODOLOGY AND DATASOURCES

Les données ayant servi à l'élaboration de ce chapitre proviennent de la Délégation Régionale de l'Education de Base, de la Délégation Régionale de l'Enseignement Secondaire du Centre et de l'annuaire statistique du Ministère de l'Enseignement Supérieur.

DE DONNÉES/METHODOLOGY AND DATASOURCES

The data used for this chapter are taken from the Regional Delegation for Basic Education, the Regional Delegation for Secondary Education of the Centre and the statistical yearbook of the Ministry of Higher Education.

6.3 LISTE DES GRAPHIQUES/ LIST OF GRAPHICS

Graphique/Graphic 6- 1 : Ratio des enseignants-élèves de la maternelle/ *Kindergarten teacher-students ratio*5

Graphique/Graphic 6- 2 : Ratio enseignants-élèves du primaire/*Ratio primary teachers-students*..... 5

Graphique/Graphic 6- 3 : Effectif des étudiants des universités d'Etat au Cameroun en 2023-2024/ *Number of students at public universities in Cameroon in 2023-2024*.....6

6.4 LISTE DES TABLEAUX/LIST OF TABLES

Tableau/Table 6- 1: Tableau de synthèse du nombre d'établissement, d'élèves du primaire et de la maternelle par ordre d'enseignement pour l'année scolaire 2023/2024 /Summary table of the number of school, primary and kindergarten students by order of education for the school year 2023/2024.....	7
Tableau/Table 6- 2: Tableau de synthèse du nombre d'enseignants de la maternelle et d'infrastructures du primaire et de la maternelle par ordre d'enseignement2023/2024 (suite)/ Summary table of the number of teachers in kindergarten and primary and nursery infrastructure by order of education (continued) for the school year 2023/2024.....	7
Tableau/Table 6- 3: Effectifs des élèves, des enseignants et du nombre d'établissements du primaire et de la maternelle publics de la Région du Centre 2023/2024/Number of students of teachers and the number of public primary and kindergarten schools in the Centre Region 2023/2024.....	8
Tableau/Table 6- 4: Effectifs des élèves, des enseignants et du nombre d'établissements du primaire et de la maternelle du privé laïcs de la Région du Centre 2023/2024 /Number of pupils of teachers and the number of primary schools and private lay kindergartens in the Centre Region 2023/2024.....	9
Tableau/Table 6- 5: Effectifs des élèves, des enseignants et du nombre d'établissements du primaire et de la maternelle du privé confessionnel de la Région du Centre 2023/2024/ Number of students of teachers and the number of primary schools and private religious kindergarten in the Centre Region 2023/2024.....	9
Tableau/Table 6- 6: Effectifs des enseignants de la maternelle, de la qualité d'infrastructures et ratios des élèves de la maternelle et du primaire des établissements publics en 2023/2024 / Number of teachers in the kindergarten, quality of infrastructure and ratios of students in the kindergarten and primary school in public institutions in 2023/2024.....	10
Tableau/Table 6- 7: Effectifs des enseignants de la maternelle, de la qualité d'infrastructures et ratios des élèves de la maternelle et du primaire des établissements privés laïcs en 2023/2024/ Number of teachers in the kindergarten, quality of infrastructure and ratios of students in the kindergarten and primary schools in private secular institutions in 2023/2024.....	11
Tableau/Table 6- 8: Effectifs des enseignants de la maternelle, de la qualité d'infrastructures et ratios des élèves de la maternelle et du primaire des établissements privés confessionnels en 2023/2024 /Number of teachers in the kindergarten, quality of infrastructure and ratios of students in the kindergarten and primary school in private religious institutions in 2023/2024.....	12
Tableau/Table 6- 9: Nombre de salle de classe du primaire des établissements publics privés laïcs et confessionnaires par département de la Région du Centre selon le matériau de construction (année scolaire 2023/2024).....	13
Tableau/Table 6- 11: Effectifs des élèves du public par sous-système 2023/2024/Number of public students by subsystem 2023/2024.....	14
Tableau/Table 6- 12: Effectifs des élèves du privé laïc par sous-système 2023/2024/Number of students in the secular private sector by subsystem 2023/2024.....	14
Tableau/Table 6- 13: Effectifs des élèves du privé confessionnel par sous-système 2023/2024/Number of students in the private confessional by subsystem 2023/2024.....	16

Tableau/Table 6- 12: Evolution du nombre d'établissements d'enseignement secondaire ouverts et fonctionnels par département pour l'année scolaire 2024-2025/Evolutionofthenumberofsecondary schoolsopenandinoperationbydepartmentfortheschoolyear2024-2025.....	18
Tableau/Table 6- 13: Evolution des effectifs des élèves dans l'ESG par département des années scolaires 2022-2023 à 2024-2025/Pupilnumbersingeneralsecondaryeducationbydepartmentfortheschoolyears2022-2023 à 2024-2025.....	20
Tableau/Table 6- 14: Evolution des effectifs des élèves dans l'EST par département des années scolaires 2022-2023 à 2024-2025/TrendinPupilnumbersintechnicalsecondaryeducationby departmentfortheschoolyears2022-2023à2024-2025.....	21
Tableau/Table 6- 15: Evolution des effectifs des élèves de l'enseignement normal des années scolaires 2022-2023 à 2024-2025/ Trendinpupilnumbersinnormaleducationfortheschoolyears 2022-2023à2024-2025.....	22
Tableau/Table 6- 18: Offre de formation de l'université de Yaoundé I par types d'établissements/Training offer of the University of Yaoundé I by type of institution.....	24
Tableau/Table 6- 19: Nombre d'établissements de l'Université de Yaoundé I par domaine selon la CITE/Number of institutions of the University of Yaoundé I by field according to ISCED.....	24
Tableau/Table 6- 20: Offre de formation de l'université de Yaoundé 2 par domaine selon la CITE en 2022/Yaounde 2 University training offer by field according to ISCED in 2022.....	26
Tableau/Table 6- 21: Évolution du nombre d'établissements de l'Enseignement Supérieur dans la Région du Centre / Evolution of the number of higher education institutions in the Centre Region.....	26
Tableau/Table 6- 22: Effectifs total des étudiants des universités d'Etat et des IST et des IPES/ Total number of students in public universities and IST and PIHE.....	26
Tableau/Table 6- 23: Effectif des étudiants dans les universités d'Etat et des ISP selon le sexe/Number of students in public universities and PSI by sex.....	27
Tableau/Table 6- 24: Nombre des étudiants des universités d'Etats de la Région du Centre selon le sexe/Number of students in public universities of the Centre Region by sex.....	28
Tableau/Table 6- 25: Nombre d'étudiants dans les université d'Etat de la Région du Centre et les autres universités du Cameroun entre 2022 et 2024/ Number of students in the public universities of the Centre Region and other universities in Cameroon between 2022 and 2024.....	28
Tableau/Table 6- 26: Pourcentage d'étudiants dans des université d'Etat de la Région du Centre et les autres universités du Cameroun entre 2022 et 2024 / Percentage of students in state universities of the Centre Region and other universities of Cameroon between 2022 and 2024.....	28
Tableau/Table 6- 27: Effectif et ration d'encadrement des enseignants permanents dans les universités d'Etat au Cameroun et 2023/Number and supervision ration of permanent teachers in state universities in Cameroon and 2024.....	29
Tableau/Table 6- 28: Évolution des ressources financières des universités d'Etat au Cameroun entre 2021 et 2023 / Evolution of financial resouces in state universities in Cameroon between 2021 and 2023.....	29
Tableau/Table 6- 29: Effectif du personnel enseignant par université selon le grade / Number of teaching staff by university by grade.....	30

Tableau/Table 6- 30: Effectif du personnel non enseignant par université selon le statut et le sexe/ Non-teaching staff by university by status and sex.....31

Tableau/Table 6- 31: Distribution des effectifs du personnel non enseignant dans les IPES par statut et sexe /Distribution of non-teaching staff in PIHE by status and sex.....32

Graphique/Graphic 6- 1 : Ratio des enseignants-élèves de la maternelle/ Kindergarten teacher-students ratio

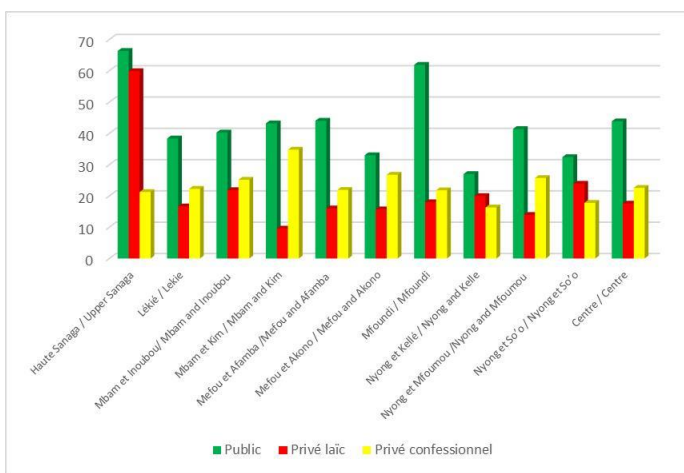
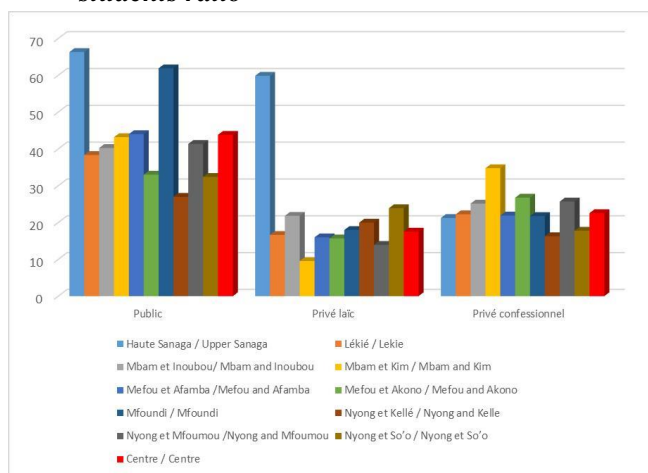

Source : Annuaire statistique du MINEDUB, 2022/2023

Graphique/Graphic 6- 2 : Ratio enseignants-élèves du primaire/ Ratio primary teachers students

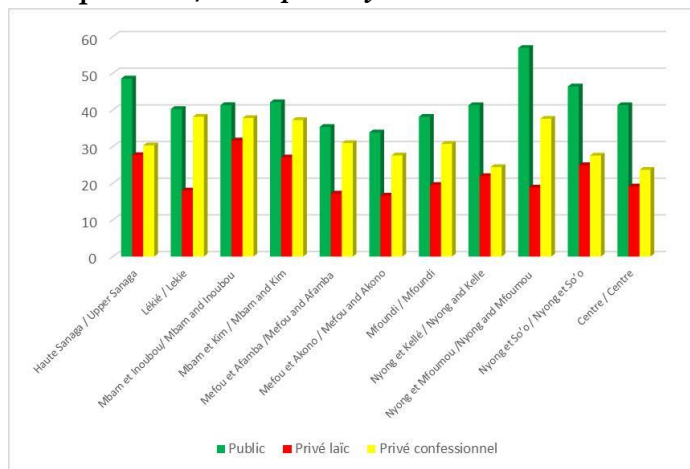
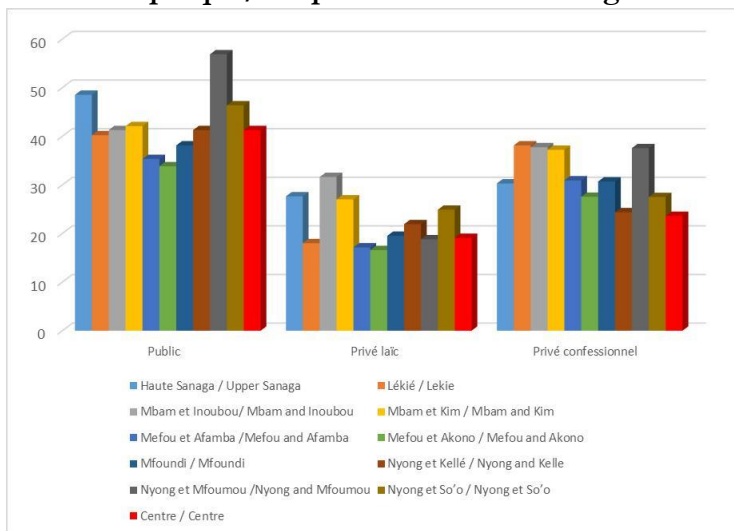

Source : Annuaire statistique du MINEDUB, 2022/2023

Graphique/Graphic 6- 3 : Effectif des étudiants des universités d'Etat au Cameroun en 2023/2024/ *Number of students at public universities in Cameroon in 2023-2024*

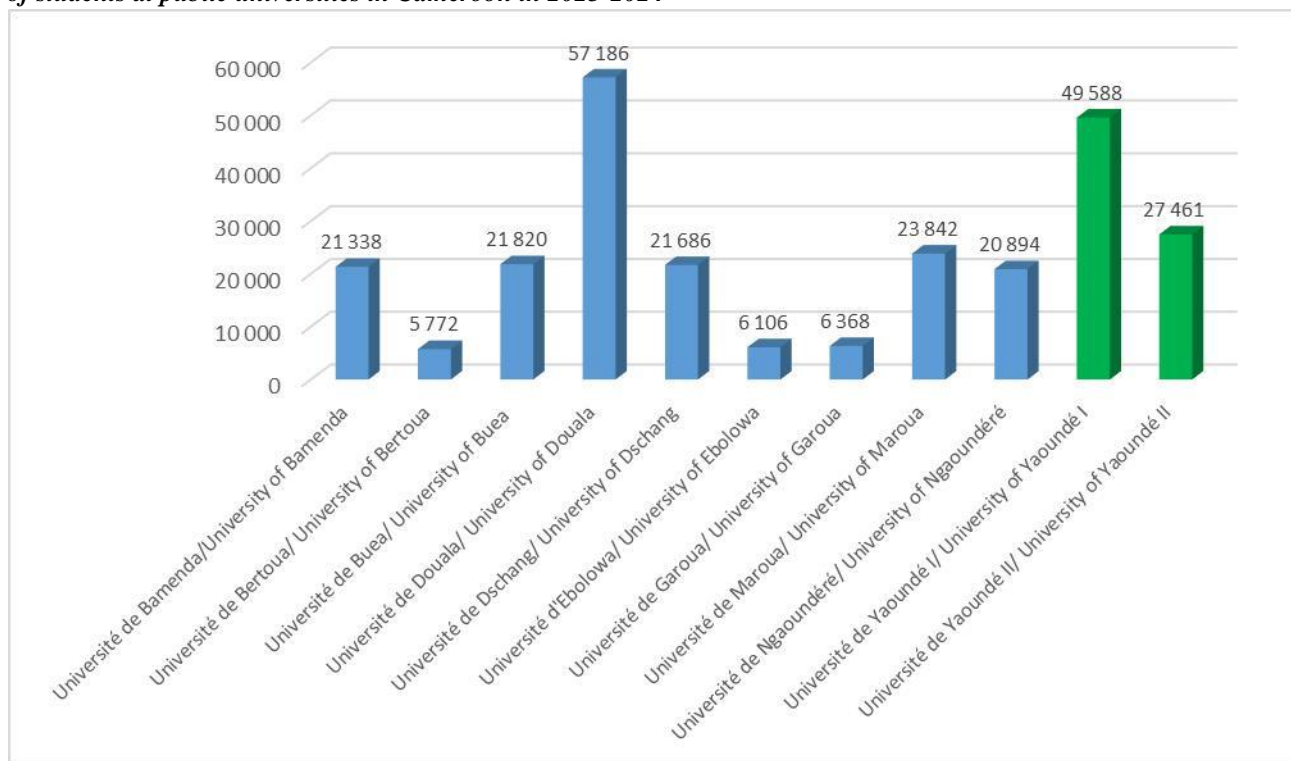

Source : Annuaire statistique du MINEDUB, 2024

Tableau/Table 6- 1: Tableau de synthèse du nombre d'établissement, d'élèves du primaire et de la maternelle par ordre d'enseignement pour l'année scolaire 2023/2024 /Summary table of the number of school, primary and kindergarten students by order of education for the school year 2023/2024

Ordre d'enseignement/ Teaching order	Nombre d'établissements/ <i>Number of establishments</i>			Effectifs des élèves du primaire/ <i>Primary school enrolment</i>			Effectifs des élèves de la maternelle/ <i>Number of kindergarten students</i>			Effectifs des enseignants du niveau primaire.(sans MPF)/ <i>Primary school teachers</i>		
	Primaire/ <i>Primary school</i>	Maternelle/ <i>Kindergarten</i>	Total/ <i>Total</i>	G/B	F/G	T	G/B	F/G	T	G/B	F/G	T
Public/ <i>Public</i>	1996	859	2855	231672	218887	450559	19107	19195	38302	3602	7313	10915
Prive laïc/ <i>Lay private</i>	2922	2891	5813	163287	166567	329854	815068340	69160	137500	3958	13308	17266
Prive confessionnel/ <i>Denominational</i>	311	278	589	32056	30496	62552	9224	8994	18218	590	1352	1942
Centre/ <i>Centre</i>	5229	4028	9257	427015	415950	842965	96671	97349	194020		21973	30123

Source : Annuaire statistique du MINEDUB, 2023/2024

Tableau/Table 6- 2: Tableau de synthèse du nombre d'enseignants de la maternelle et d'infrastructures du primaire et de la maternelle par ordre d'enseignement 2023/2024 (suite)/ Summary table of the number of teachers in kindergarten and primary and nursery infrastructure by order of education (continued) for the school year 2023/2024

Ordre d'enseignement/ Teaching order	Effectif des enseignants du niveau maternel/ <i>Number of teachers at the pre-school level</i>			Ratio/Ratio		MPF existants/ <i>Existing MPF</i>	Infrastructures du primaire/ <i>Primary school infrastructure</i>			Infrastructures du Maternel/ <i>Infrastructures of the Nursery</i>		
	G/B	F/G	T	Primaire/ <i>Primary school</i>	Maternelle/ <i>Kindergarten</i>		Dur/ <i>Hard</i>	Semidur/ <i>Semihard</i>	Provisoires/ <i>Provisional materials</i>	Dur/ <i>Hard</i>	Semidur/ <i>Semihard</i>	Provisoires/ <i>Provisional materials</i>
Public/ <i>Public</i>	28	2505	2533	41,27	15,12	40	2100	2	292	5609	17	565
Prive laïc/ <i>Lay private</i>	153	7688	7841	19,10	17,53	0	11046	0	870	14538	0	565
Prive confessionnel/ <i>Denominational</i>	16	792	808	32,21	22,54	0	957	0	45	1258	0	53

Centre/Centre	197	10985	11182	27,98	17,35	40	14103	2	1207	21405	17	1183
----------------------	------------	--------------	--------------	--------------	--------------	-----------	--------------	----------	-------------	--------------	-----------	-------------

Source : Annuaire statistique du MINEDUB, 2023/2024

Tableau/Table 6- 3: Effectifs des élèves, des enseignants et du nombre d'établissements du primaire et de la maternelle publics de la Région du Centre 2023/2024/Number of students of teachers and the number of public primary and kindergarten schools in the Centre Region 2023/2024

Départements/Divisions	Nombre d'établissements/ Number of establishments			Effectifs des élèves du primaire/ Primary school enrolment			Effectifs des élèves de la maternelle/ Number of kindergarten students			Effectifs des enseignants du niveau primaire.(sans MPF)/ Primary school teachers		
	Primaire / Primary school	Maternelle/ Kindergarten	Total/ Total	G/B	F/G	T	G/B	F/G	T	H/M	F/W	T
Haute Sanaga / Upper Sanaga	162	29	191	16170	15236	31406	931	992	1923	235	412	647
Lékié / Lekie	286	178	464	33669	31287	64956	3419	3444	6863	615	1000	1615
Mbam et Inoubou/ Mbam and Inoubou	212	91	303	83607	21151	44758	1802	1861	3663	458	626	1084
Mbam et Kim / Mbam and Kim	169	48	217	16762	14473	31235	1031	1042	2073	382	360	742
Mefou et Afamba /Mefou and Afamba	178	75	253	19431	18598	38029	1633	1667	3300	302	774	1076
Mefou et Akono / Mefou and Akono	97	44	141	8181	7552	15733	742	710	1452	160	305	465
Mfoundi / Mfoundi	285	184	469	56954	56950	113904	6165	6089	12254	432	2556	2988
Nyong et Kellé / Nyong and Kelle	214	76	290	15882	14995	30877	1051	973	2024	335	413	748
Nyong et Mfoumou /Nyong and Mfoumou	229	43	272	21678	20420	42098	838	899	1737	344	396	740
Nyong et So'o / Nyong et So'o	164	91	255	19338	18225	37563	1495	1518	3013	339	471	810

Centre / Centre	1996	859	2855	231672	218887	450559	19107	19195	38302	3602	7313	10915
-----------------	------	-----	------	--------	--------	--------	-------	-------	-------	------	------	-------

Source : Annuaire statistique du MINEDUB, 2023/2024

8

Tableau/Table 6- 4: Effectifs des élèves, des enseignants et du nombre d'établissements du primaire et de la maternelle du privé laïcs de la Région du Centre 2023/2024 /*Number of pupils of teachers and the number of primary schools and private lay kindergartens in the Centre Region 2023/2024*

Départements/Divisions	Nombre d'établissements/ <i>Number of establishments</i>			Effectifs des élèves du primaire/ <i>Primary school enrolment</i>			Effectifs des élèves de la maternelle/ <i>Number of kindergarten students</i>			Effectifs des enseignants du niveau primaire.(sans MPF)/ <i>Primary school teachers</i>		
	Primaire / <i>Primary school</i>	Maternelle/ <i>Kindergarten</i>	Total/ <i>Total</i>	G/B	F/G	T	G/B	F/G	T	H/M	F/W	T
Haute Sanaga / <i>Upper Sanaga</i>	24	27	51	1456	1531	2987	589	608	1197	19	89	108
Lékié / <i>Lekie</i>	151	137	288	6773	6825	13598	2629	2643	5272	194	561	755
Mbam et Inoubou/ <i>Mbam and Inoubou</i>	23	20	43	1801	1774	3575	529	584	1113	27	86	113
Mbam et Kim / <i>Mbam and Kim</i>	38	32	70	2473	2446	4919	822	830	1652	68	114	182
Mefou et Afamba / <i>Mefou and Afamba</i>	621	604	1225	29222	30201	59423	12843	13301	26144	856	2610	3466
Mefou et Akono / <i>Mefou and Akono</i>	172	175	347	6601	6873	13474	2914	2973	5887	151	661	812
Mfoundi / <i>Mfoundi</i>	1841	1841	3682	112127	114129	226256	46685	46870	93555	2576	9011	11587
Nyong et Kellé / <i>Nyong and Kelle</i>	10	12	22	443	434	877	240	259	499	14	26	40

Nyong et Mfoumou / <i>Nyong and Mfoumou</i>	10	10	20	479	480	959	169	221	390	14	37	51
Nyong et So'o / <i>Nyong et So'o</i>	32	33	65	1912	1874	3786	920	871	1791	39	113	152
Centre / Centre	2922	2891	5813	163387	166567	329854	68340	69160	137500	3958	13308	17266

Source : Annuaire statistique du MINEDUB, 2023/2024

Tableau/Table 6- 5: Effectifs des élèves, des enseignants et du nombre d'établissements du primaire et de la maternelle du privé confessionnel de la Région du Centre 2023/2024/
Number of students of teachers and the number of primary schools and private religious kindergarten in the Centre Region 2023/2024

Départements/Divisions	Nombre d'établissements/ Number of establishments			Effectifs des élèves du primaire/ Primary school enrolment			Effectifs des élèves de la maternelle/ Number of kindergarten students			Effectifs des enseignants du niveau primaire.(sans MPF)/ Number of primary school teachers (not including MPF)		
	Primaire/ Primary school	Maternelle/ Kindergarten	Total/ Total	G/B	F/G	T	G/B	F/G	T	H/M	F/W	T
Haute Sanaga / <i>Upper Sanaga</i>	12	8	20	849	757	1606	135	141	276	12	41	53
Lékié / <i>Lekie</i>	48	45	93	4492	4125	8617	1093	976	2069	66	160	226
Mbam et Inoubou/ <i>Mbam and Inoubou</i>	31	28	59	3326	3282	6608	878	882	1760	59	116	175
Mbam et Kim / <i>Mbam and Kim</i>	24	25	49	2651	2635	5286	921	887	1808	64	78	142
Mefou et Afamba / <i>Mefou and Afamba</i>	39	31	70	4042	3818	7860	960	1017	1977	80	174	254
Mefou et Akono / <i>Mefou and Akono</i>	13	12	25	1014	887	1901	354	288	642	34	35	69
Mfoundi / <i>Mfoundi</i>	90	85	175	11708	11332	23032	3771	3677	7448	191	559	750

Nyong et Kellé / <i>Nyong and Kelle</i>	24	25	49	1562	1413	2975	538	570	1108	33	89	122
Nyong et Mfoumou / <i>Nyong and Mfoumou</i>	10	5	15	983	933	1916	229	208	437	20	31	51
Nyong et So'o / <i>Nyong et So'o</i>	10	14	34	1437	1314	2751	345	348	693	31	69	100
Centre / Centre	311	278	589	32056	30496	62552	9224	8994	18218	590	2058	2648

Source : Annuaire statistique du MINEDUB, 2023/2024

Tableau/Table 6- 6: Effectifs des enseignants de la maternelle, de la qualité d'infrastructures et ratios des élèves de la maternelle et du primaire des établissements publics en 2023/2024 / Number of teachers in the kindergarten, quality of infrastructure and ratios of students in the kindergarten and primary school in public institutions in 2023/2024

Départements/Divisions	Effectif des enseignants du niveau maternel/Number of			Ratio/Ratio		MPF existants/ Existing	Infrastructures du primaire/Primary school infrastructure			Infrastructures du Maternel/Infrastructures of the Nursery		
	H/M	F/W	T	Primaire/ Primary school	Maternelle/ Kindergarten		Dur/ Hard	Semi-dur/ Semi-hard	Provisoires/ Provisional materials	Dur/ Hard	Semi-dur/ Semi-hard	Provisoires/ Provisional materials
	10											
	<i>teachers at the preschool level</i>					MPF						
Haute Sanaga / <i>Upper Sanaga</i>	1	28	29	48,54	66,31	13	418	38	0	72	0	18
Lékié / <i>Lekie</i>	2	177	179	40,22	38,34	2	824	68	3	393	0	71
Mbam et Inoubou/ <i>Mbam and Inoubou</i>	2	89	91	41,28	40,25	2	618	32	0	192	0	23
Mbam et Kim / <i>Mbam and Kim</i>	1	47	48	42,09	43,18	5	429	114	7	99	0	26
Mefou et Afamba / <i>Mefou and Afamba</i>	0	75	75	35,34	44,00	8	485	25	0	208	0	18
Mefou et Akono / <i>Mefou and Akono</i>	0	44	44	33,83	33,00	0	293	9	0	71	0	10

Mfoundi / <i>Mfoundi</i>	15	183	198	38,12	61,88	6	967	40	2	576	0	75
Nyong et Kellé / <i>Nyong and Kelle</i>	1	74	75	41,27	26,98	1	575	72	2	165	0	17
Nyong et Mfoumou / <i>Nyong and Mfoumou</i>	2	40	42	56,88	41,35	2	530	143	3	91	0	15
Nyong et So'o / <i>Nyong et So'o</i>	2	91	93	46,37	32,39	1	470	24	0	233	2	19
Centre / Centre	26	848	874	41,27	43,82	40	5609	565	17	2100	2	295

Source : Annuaire statistique du MINEDUB, 2023/2024

Tableau/Table 6- 7: Effectifs des enseignants de la maternelle, de la qualité d'infrastructures et ratios des élèves de la maternelle et du primaire des établissements privés laïcs en 2023/2024/ *Number of teachers in the kindergarten, quality of infrastructure and ratios of students in the kindergarten and primary schools in private secular institutions in 2023/2024*

Départements/Divisions	Effectif des enseignants du niveau maternel/Number of teachers at the pre			Ratio/Ratio		MPF existants/ Existing MPF	Infrastructures du primaire/Primary school infrastructure			Infrastructures du Maternel/Infrastructure s of the Nursery		
	H/M	F/W	T	Primaire / Primary	Maternel le/		Dur/	Semi-dur/	Provisoires /	Dur/	Semidur/	Provis oires/

11

				<i>school</i>	<i>Kinderga rten</i>		<i>Hard</i>	<i>Semi-hard</i>	<i>Provisional materials</i>	<i>Hard</i>	<i>Semihard</i>	<i>Provisi onal materi als</i>
Haute Sanaga / <i>Upper Sanaga</i>	4	51	55	27,65	59,85	0	76	0	10	74	0	16
Lékié / <i>Lekie</i>	18	299	317	18,01	16,63	0	720	0	51	494	0	52
Mbam et Inoubou/ <i>Mbam and Inoubou</i>	0	51	51	31,63	21,82	0	98	0	0	66	0	6
Mbam et Kim / <i>Mbam and Kim</i>	1	72	173	27,02	9,54	0	147	0	39	116	0	13
Mefou et Afamba / <i>Mefou and Afamba</i>	37	1600	1637	17,14	15,97	0	3032	0	90	2355	0	77

Mefou et Akono / <i>Mefou and Akono</i>	6	369	375	16,59	15,69	0	873	0	62	676	0	106
Mfoundi / <i>Mfoundi</i>	80	5125	5205	19,52	17,97	0	9363	0	302	7053	0	591
Nyong et Kellé / <i>Nyong and Kelle</i>	1	24	25	21,92	19,96	0	40	0	3	34	0	5
Nyong et Mfoumou / <i>Nyong and Mfoumou</i>	4	24	28	18,80	13,92	0	35	0	4	36	0	4
Nyong et So'o / <i>Nyong et So'o</i>	2	73	75	24,90	23,88	0	154	0	4	142	0	0
Centre / Centre	153	7688	7841	19,10	17,53	0	14538	0	565	11046	0	870

Source : Annuaire statistique du MINEDUB, 2023/2024

Tableau/Table 6- 8: Effectifs des enseignants de la maternelle, de la qualité d'infrastructures et ratios des élèves de la maternelle et du primaire des établissements privés confessionnels en 2023/2024 / Number of teachers in the kindergarten, quality of infrastructure and ratios of students in the kindergarten and primary school in private religious institutions in 2023/2024

Départements/Divisions	Effectif des enseignants du niveau maternel/ Number of teachers at the pre-school level			Ratio/Ratio		MPF existants/ Existing MPF	Infrastructures du primaire/Primary school infrastructure			Infrastructures du Maternel/Infrastructures of the Nursery		
	H/M	F/W	T	Primaire/ Primary school	Maternelle/ Kinderga		Dur/ Hard	Semidur/ Semi-	Provisoires/ Provisional	Dur/ Hard	Semidur/ Semi-	Provisoires/ Provisional

12

					<i>rten</i>			<i>hard</i>	<i>materials</i>		<i>hard</i>	<i>materials</i>
Haute Sanaga / <i>Upper Sanaga</i>	1	12	13	30,30	21,23	0	44	0	0	30	0	0
Lékié / <i>Lekie</i>	2	91	93	38,12	22,24	0	168	0	0	138	0	3
Mbam et Inoubou/ <i>Mbam and Inoubou</i>	2	68	70	37,76	25,14	0	111	0	7	97	0	2
Mbam et Kim / <i>Mbam and Kim</i>	2	50	52	37,22	34,76	0	63	0	17	63	0	11

Mefou et Afamba / <i>Mefou and Afamba</i>	0	90	90	30,94	21,90	0	193	0	7	117	0	8
Mefou et Akono / <i>Mefou and Akono</i>	0	24	24	27,55	26,75	0	48	0	0	43	0	3
Mfoundi / <i>Mfoundi</i>	1	341	342	30,70	21,77	0	440	0	14	321	0	13
Nyong et Kellé / <i>Nyong and Kelle</i>	4	64	68	24,38	16,29	0	94	0	0	85	0	3
Nyong et Mfoumou / <i>Nyong and Mfoumou</i>	2	15	17	37,56	25,70	0	31	0	3	21	0	2
Nyong et So'o / <i>Nyong et So'o</i>	2	37	39	27,51	17,76	0	66	0	5	42	0	0
Centre / Centre	16	792	808	23,62	22,54	0	1258	0	53	957	0	45

Source : Annuaire statistique du MINEDUB, 2023/2024

Tableau/Table 6- 9: Nombre de salle de classe du primaire des établissements publics privés laïcs et confessionnaux par département de la Région du Centre selon le matériau de construction (année scolaire 2023/2024)

Départements	Public			Privé laïc			Privé confessionnel			Total		
	Dur	Semi dur	Provisoire	Dur	Semi dur	Provisoire	Dur	Semi dur	Provisoire	Dur	Semi dur	Provisoire
Haute Sanaga	278	197	137	59	16	13	29	18	5	366	231	155
Lekié	568	340	225	627	119	61	113	66	9	1308	525	305
Mbam et Inoubou	419	275	182	78	21	0	74	46	13	571	342	195
Mbam et Kim	334	190	203	129	48	57	42	33	20	505	271	286
Mefou et Afamba	350	195	95	628	287	125	171	25	13	3349	507	233
Mefou et Akono	258	140	60	803	207	86	39	33	3	1100	380	149

13

Mfoundi	798	216	89	8750	990	390	424	34	21	9972	1240	500
Nyong et Kellé	382	285	206	29	14	4	56	42	8	467	341	218
Nyong et Mfoumou	410	177	259	31	2	6	15	18	13	456	197	278
Nyong et So'o	405	140	92	146	19	4	47	22	15	598	206	111

Centre	4202	2155	1564	13480	1323	746	1010	137	120	18692	4015	2430
---------------	------	------	------	-------	------	-----	------	-----	-----	-------	------	------

Source : Annuaire statistique du MINEDUB, 2023/2024

Tableau/Table 6- 11: Effectifs des élèves du public par sous-système 2023/2024/Number of public students by subsystem 2023/2024

	Anglophone /English-speaking			Francophone/French-speaking			Ecole des parents/Parents School		
	G/B	F/G	T	G/B	F/G	T	G/B	F/G	T
Haute Sanaga / <i>Upper Sanaga</i>	1522	1557	3879	15579	14671	30250	208	253	461
Lékié / <i>Lekie</i>	3156	3323	6479	33932	31408	65340	30	35	65
Mbam et Inoubou/ <i>Mbam and Inoubou</i>	2192	2192	4384	23217	20820	44037	9	24	33
Mbam et Kim / <i>Mbam and Kim</i>	1457	1338	2795	16336	14177	30513	73	64	137
Mefou et Afamba / <i>Mefou and Afamba</i>	1371	1494	2865	19693	18771	38464	84	63	147
Mefou et Akono / <i>Mefou and Akono</i>	622	685	1307	8301	7557	15878	0	0	0
Mfoundi / <i>Mfoundi</i>	9199	9421	18620	53920	53618	107538	46	41	87
Nyong et Kellé / <i>Nyong and Kelle</i>	1299	1218	2517	15634	14750	30384	8	12	20
Nyong et Mfoumou / <i>Nyong and Mfoumou</i>	719	808	1527	21797	20511	42308	11	35	46
Nyong et So'o / <i>Nyong et So'o</i>	1256	1283	2539	19577	18460	38037	10	12	22
Centre / Centre	22	23319	46112	227986	214763	442749	472	539	1011

Source : Annuaire statistique du MINEDUB, 2023/2024

Tableau/Table 6- 12: Effectifs des élèves du privé laïc par sous-système 2023/2024/Number of students in the secular private sector by subsystem 2023/2024

	Anglophone /English-speaking			Francophone/French-speaking		
	G/B	F/G	T	G/B	F/G	T
Haute Sanaga / <i>Upper Sanaga</i>	932	1011	1943	1113	1128	2241
Lékié / <i>Lekie</i>	2916	3145	6061	6486	6323	12809

Mbam et Inoubou/ <i>Mbam and Inoubou</i>	1208	1312	2520	1122	1046	2168
Mbam et Kim / <i>Mbam and Kim</i>	1514	1613	3127	1781	1663	3444
Mefou et Afamba / <i>Mefou and Afamba</i>	16189	17827	34016	25875	25675	51551
Mefou et Akono / <i>Mefou and Akono</i>	3861	4312	8173	5654	5534	11188
Mfoundi / <i>Mfoundi</i>	69451	73597	143048	89361	87402	176763
Nyong et Kellé / <i>Nyong and Kelle</i>	350	324	674	333	369	702
Nyong et Mfoumou / <i>Nyong and Mfoumou</i>	145	145	290	503	556	1059
Nyong et So'o / <i>Nyong et So'o</i>	971	954	1925	1861	1791	3652
Centre / Centre	97537	104240	201777	134090	131487	265577

Source : Annuaire statistique du MINEDUB, 2023/2024

Tableau/Table 6- 13: Effectifs des élèves du privé confessionnel par sous-système 2023/2024/Number of students in the private confessional by subsystem 2023/2024

	Anglophone/Englishspeaking			Francophone/French-speaking		
	G/B	F/G	T	G/B	F/G	T
Haute Sanaga / <i>Upper Sanaga</i>	28	26	54	956	872	1828
Lékié / <i>Lekie</i>	612	567	1179	4973	4534	9507
Mbam et Inoubou/ <i>Mbam and Inoubou</i>	1283	1304	2587	2921	2860	5781
Mbam et Kim / <i>Mbam and Kim</i>	1809	1802	3611	1763	1720	3483
Mefou et Afamba / <i>Mefou and Afamba</i>	833	916	1749	4169	3919	8088
Mefou et Akono / <i>Mefou and Akono</i>	155	163	318	1213	1012	2225
Mfoundi / <i>Mfoundi</i>	3505	3554	7059	11966	11455	23421
Nyong et Kellé / <i>Nyong and Kelle</i>	91	108	199	2009	1875	3884
Nyong et Mfoumou / <i>Nyong and Mfoumou</i>	0	0	0	1212	1141	2353
Nyong et So'o / <i>Nyong et So'o</i>	170	141	311	1612	1521	3133
Centre / Centre	8476	8581	17067	32794	30909	63703

Source : Annuaire statistique du MINEDUB, 2023/2024

ENSEIGNEMENT SECONDAIRE
/
SECONDARY SCHOOL

17

55

A. ETABLISSEMENTS/EDUCATIONNALESTABLISHMENTS

Tableau/Table 6- 12: Evolution du nombre d'établissements d'enseignement secondaire ouverts et fonctionnels par département pour l'année scolaire 2024-2025/*Evolution of the number of secondary schools open and in operation by department for the school year 2024-2025*

Année/Year	Ordre d'enseignement/order of teaching	Type d'enseignement/type of teaching	HauteSanaga	Lekié	Mbamet-Inoubou	Mbamet-Kim	Mefouet-Afamba	Mefou et Akono	Mfoundi	Nyonget-kélé	Nyong et Mfoumou	Nyong et So'o	Centre	
2024-2025	Public/Public	ESG/GSE	23	64	41	29	42	22	31	41	29	23	345	
		Lycées/High school	13	34	20	11	20	13	29	23	10	9	182	
		CES/SEC	10	30	21	18	22	9	2	18	19	14	163	
		EST/TSE	10	27	19	13	15	10	12	19	12	11	148	
		Lycées techniques/Technical High school	3	11	8	5	5	5	10	6	3	3	59	
		CETIC/ICTC	7	16	11	8	10	5	2	13	9	8	89	
		EN/NS	1	1	1	1	2	1	1	1	1	1	1	11
		ENIEG/NSGET	1	1	1	1	1	1	1	1	1	1	1	10
		ENIET/TTCTE						1						1
	Total Public/Total public			34	92	61	43	59	33	44	61	42	35	504
Privé/Private	ESG/GSE	2	21	6	11	84	20	357	6	5	10	522		

		Collèges/ High school	2	19	5	10	30	30	353	5	4	10	468
		EST	0	0	1	0	6	0	16	0	0	1	24

56

Année/Year	Ordre d'enseignement/order of teaching	Type d'enseignement/type of teaching	HauteSanaga	Lekié	Mbamet - Inoubou	Mbamet - Kim	Mefouet - Afamba	Mefou et Akono	Mfoundi	Nyonget - kélé	Nyong et Mfoumou	Nyong et So'o	Centre
		Polyvalent/Technique	0	7	1	1	20	6	86	0	2	3	126
		EN/NS	0	2	1	0	0	0	34	0	0	0	37
		ENIEG/NSGET		2	1				30				33
		ENIET/TTCTE							4				4
	Total Privé/Total private		2	30	9	12	110	26	493	6	7	14	709
Total/Total			36	122	70	55	169	59	537	67	49	49	1213

57

Tableau/Table 6- 13: Evolution des effectifs des élèves dans l'ESG par département des années scolaires 2022-2023 à 2024-2025/Pupil numbers in general secondary education by department for the school years 2022-2023 à 2024-2025

Année/Year	Ordre d'enseignement/Order of education	Genre/Gender	HauteSanaga	Lekié	Mbamet - Inoubou	Mbamet - Kim	Mefouet - Afamba	Mefou et Akono	Mfoundi	Nyong - et kélé	Nyong et Mfoumou	Nyong et So'o	Centre
2022-2023	Public / Government	F/G	4 392	12 975	8 062	3 932	12 825	5 082	54 240	4 069	3 969	4 821	114 367
		G/B	3 598	12 193	6 609	3 885	11 759	4 287	47 438	4 071	3 782	4 520	102 142
		T	7 990	25 168	14 671	7 817	24 584	9 369	101 678	8 140	7 751	9 341	216 509
		F/G	204	2 621	1 500	851	17 454	1 965	77 612	544	644	1 768	105 163

	Privé /Private	G/B	195	2 600	1 400	915	15 031	1 852	68 301	524	568	1 716	93 102
		T	399	5 221	2 900	1 766	32 485	3 817	145 913	1 068	1 212	3 484	198 265
	Total/Tota l	F/G	4 596	15 596	9 562	4 783	30 279	7 047	131 852	4 613	4 613	6 589	219 530
		G/B	3 793	14 793	8 009	4 800	26 790	6 139	115 739	4 595	4 350	6 236	195 244
		T	8 389	30 389	17 571	9 583	57 069	13 186	247 591	9 208	8 963	12 825	414 774
2023-2024	Public / Government	F/G	4 380	13 111	8 111	4 270	13 380	5 339	52 881	3 884	3 955	4 761	114 072
		G/B	3 660	11 601	6 679	4 174	11 935	4 450	45 763	3 861	3 758	4 518	100 399
		T	8 040	24 712	14 790	8 444	25 315	9 789	98 644	7 745	7 713	9 279	214 471
	Privé /Private	F/G	354	2 761	1 813	1 316	18 476	2 517	77 635	563	569	1 823	107 827
		G/B	333	2 699	1 658	1 270	15 745	2 287	68 093	575	508	1 842	95 010
		T	687	5 460	3 471	2 586	34 221	4 804	145 728	1 138	1 077	3 665	202 837
	Total/Tota l	F/G	4 734	15 872	9 924	5 586	31 856	7 856	130 516	4 447	4 524	6 584	221 899
		G/B	3 993	14 300	8 337	5 444	27 680	6 737	113 856	4 436	4 266	6 360	195 409
		T	8 727	30 172	18 261	11 030	59 536	14 593	244 372	8 883	8 790	12 944	417 308
	2024-2025	Public / Government	F/G	4 424	13 242	8 192	4 313	13 648	5 392	53 939	3 923	3 995	4 856
G/B			3 697	11 717	6 746	4 216	12 174	4 495	46 678	3 900	3 796	4 608	102 027
T			8 121	24 959	14 938	8 529	25 822	9 887	100 617	7 823	7 791	9 464	217 951
Privé /Private		F/G	358	2 789	1 831	1 329	18 846	2 542	79 188	569	575	1 841	109 868
		G/B	336	2 726	1 675	1 283	16 060	2 310	69 455	581	513	1 860	96 799
		T	694	5 515	3 506	2 612	34 906	4 852	148 643	1 150	1 088	3 701	206 667

58

	Total/Total	F/G	4 782	16 031	10 023	5 642	32 494	7 934	133 127	4 492	4 570	6 697	225 792
		G/B	4 033	14 443	8 421	5 499	28 234	6 805	116 133	4 481	4 309	6 468	198 826
		T	8 815	30 474	18 444	11 141	60 728	14 739	249 260	8 973	8 879	13 165	424 618

Source : DR-MINESEC, 2025

Tableau/Table 6- 14: Evolution des effectifs des élèves dans l'EST par département des années scolaires 2022-2023 à 2024-2025/Trend in Pupil numbers in technical secondary education by department for the school years 2022-2023 à 2024-2025

Année/Year	ORDRE D'ENSEIGNEMENT /Order of education	Genre/Gender	HauteSanaga	Lekié	Mbam-etInoubou	Mbam-etKim	Mefou-etAfamba	Mefou et Akono	Mfoundi	Nyonget-kélé	Nyong et Mfoumou	Nyong et So'o	Centre
2022-2023	Public / Government	F/G	1 604	4 966	5 050	1 201	1 980	1 226	7 260	884	1 003	1 897	27 071
		G/B	2 921	7 392	7 429	2 194	2 776	2 083	13 885	1 671	2 012	2 693	45 056
		T	4 525	12 358	12 479	3 395	4 756	3 309	21 145	2 555	3 015	4 590	72 127
	Privé /Private	F/G		186	157	0	1 619	135	8 856		90	234	11 277
		G/B		254	107	9	2 489	258	13 577		166	215	17 075
		T	0	440	264	9	4 108	393	22 433	0	256	449	28 352
	Total/Total	F/G	1 604	5 152	5 207	1 201	3 599	1 361	16 116	884	1 093	2 131	38 348
		G/B	2 921	7 646	7 536	2 203	5 265	2 341	27 462	1 671	2 178	2 908	62 131
		T	4 525	12 798	12 743	3 404	8 864	3 702	43 578	2 555	3 271	5 039	100 479
2023-2024	Public / Government	F/G	1 725	5 946	5 370	1 352	2 310	1 340	7 887	1 094	979	2 058	30 061
		G/B	2 995	8 036	7 428	2 206	3 254	2 123	13 531	1 956	2 176	2 660	46 365
		T	4 720	13 982	12 798	3 558	5 564	3 463	21 418	3 050	3 155	4 718	76 426
	Privé /Private	F/G		171	85	45	1 470	174	9 304		103	260	11 612
		G/B		145	120	245	2 094	320	15 044		133	247	18 348
		T	0	316	205	290	3 564	494	24 348	0	236	507	29 960
	Total/Total	F/G	1 725	6 117	5 455	1 397	3 780	1 514	17 191	1 094	1 082	2 318	41 673
		G/B	2 995	8 181	7 548	2 451	5 348	2 443	28 575	1 956	2 309	2 907	64 713

59

		T	4 720	14 298	13 003	3 848	9 128	3 957	45 766	3 050	3 391	5 225	106 386
2024-2025	Public / Government	F/G	1 742	6 005	5 424	1 366	2 356	1 353	8 045	1 105	989	2 079	30464
		G/B	3 025	8 116	7 502	2 228	3 319	2 144	13 802	1 976	2 198	2 687	46997

	T	4 767	14 121	12 926	3 594	5 675	3 497	21 847	3 081	3 187	4 766	77461
Privé /Private	F/G	0	173	86	45	1 485	176	9 397	0	104	263	11729
	G/B	0	146	121	247	2 115	323	15 194	0	134	249	18529
	T	0	319	207	292	3 600	499	24 591	0	238	512	30258
Total/Total	F/G	1742	6178	5510	1411	3841	1529	17442	1105	1093	2342	42193
	G/B	3025	8262	7623	2475	5434	2467	28996	1976	2332	2936	65526
	T	4767	14440	13133	3886	9275	3996	46438	3081	3425	5278	107719

Source : DR-MINESEC, 2025

Tableau/Table 6- 15: Evolution des effectifs des élèves de l'enseignement normal des années scolaires 2022-2023 à 2024-2025/ *Trend in pupil numbers in normal education for the school years 2022-2023 à 2024-2025*

ORDRE D'ENSEIGNEMENT / <i>Order of education</i>	F/G				G/B				TOTAL			
	20242025	20232024	20222023	20212022	20242025	20232024	20222023	20212022	20242025	20232024	20222023	20212022
Public / Government	890	881	956	954	276	273	350	374	1166	1154	1306	1328
Privé /Private	1380	1366	1030	965	235	233	153	232	1615	1599	1183	1197
Total général	2270	2247	1986	1919	511	506	503	606	2781	2753	2489	2525

Source : DR-MINESEC, 2025

ENSEIGNEMENT SUPERIEUR /HIGHER EDUCATION

23

18: Offre de formation de l'université de Yaoundé I par types d'établissements/*Training offer of the University of Yaoundé I by type of institution*

N°	ETABLISSEMENT /ETABLISSEMENT	2021	2022	2023	2024
I.	ETABLISSEMENTS FACULTAIRES CLASSIQUES /CONVENTIONAL COLLEGES	3	3	3	3
1.	Faculté des Arts Lettres et Sciences Humaines (FALSH) / <i>Faculty of Arts and Humanities</i>	1	1	1	1

Tableau/Table 6-

2.	Faculté des Sciences (FS) / <i>Faculty of Science</i>	1	1	1	1
3.	Faculté des Sciences de l'Éducation (FSE) / <i>Faculty of Education</i>	1	1	1	1
II.	ETABLISSEMENTS TECHNOLOGIQUES ET PROFESSIONNELS / <i>TECHNOLOGICAL AND PROFESSIONAL ESTABLISHMENTS</i>	5	4	4	4
1.	Ecole Nationale Supérieure Polytechnique (ENSP) /	1	1	1	1
2.	Ecole Normale Supérieure (ENS) / <i>Higher Teacher Training College</i>	1	1	1	1
3.	Ecole Normale Supérieure d'Enseignement Technique (ENSET) / <i>Technical Education College</i>	1			
4.	Faculté de Médecine des Sciences Biomédicales (FMSB) / <i>Faculty of Medicine of the Biomedical Sciences</i>	1	1	1	1
5.	Institut Universitaire de Technologie-Bois (IUT) / <i>University Institute of Wood Technology</i>	1	1	1	1
TOTAL		8	7	7	7

Source : Annuaire statistique 2024, MINESUP

Tableau/Table 6- 19: Nombre d'établissements de l'Université de Yaoundé I par domaine selon la CITE / *Number of institutions of the University of Yaoundé I by field according to ISCED*

DOMAINE DE LA CITE / <i>THE AREA OF CITE</i>	NOMBRE / <i>NUMBER</i>	
	Académique / <i>Academic</i>	Professionnel / <i>Professional</i>
ECOLE NATIONALE SUPERIEURE POLYTECHNIQUE (ENSP)	3	8
Architecture et bâtiment		1
Commerce et administration		1
Ingénierie et techniques apparentées	1	3
Sciences informatiques	2	2
Sciences physiques		1

24

ECOLE NORMALE SUPERIEURE (ENS) / <i>Higher Teacher Training College</i>	19	0
Formation des enseignants et sciences de l'éducation	2	

Lettres	9	
Mathématiques et statistiques	1	
Sciences de la vie	2	
Sciences informatiques	2	
Sciences physiques	2	
Sciences sociales et du comportement	1	
FACULTEDEMEDECINEDESSCIENCESBIOMEDICALES(FMSB) /FACULTYOFBIOMEDICALSCIENCES(FMSB)	0	6
Santé / <i>Health</i>		6
FACULTEDESARTSLETTRESETSCIENCESHUMAINES(FALSH) /FACULTYOFARTS,HUMANITIES(FALSH)	19	2
Arts		
Ingénierie et techniques apparentées	1	
Lettres	14	1
Sciences sociales et du comportement	4	
Services aux particuliers		1
FACULTEDESSCIENCES(FS)/FACULTYOFSCIENCE(FS)	12	8
Industries de transformation et de traitement		1
Ingénierie et techniques apparentées		2
Mathématiques et statistiques	1	
Sciences de la vie	5	1
Sciences informatiques	1	3
Sciences physiques	5	1
FACULTEDESSCIENCESDEL'EDUCATION(FSE)/FACULTYOF EDUCATION(ESF)	6	0
Formation des enseignants et sciences de l'éducation	5	
Santé	1	
INSTITUTUNIVERSITAIREDETECHNOLOGIE-BOIS(IUT)/UNIVERSITY INSTITUTEOFWOODTECHNOLOGY(IUT)	1	7
Agriculture, sylviculture et halieutique		3
Industries de transformation et de traitement	1	
Ingénierie et techniques apparentées		2
Protection de l'environnement		1
Services de transport		1
TOTAL GENERAL/OVERALLTOTAL	60	31

Source : Annuaire statistique 2024, MINESUP

20: Offre de formation de l'université de Yaoundé 2 par domaine selon la CITE en 2022/*Yaounde 2 University training offer by field according to ISCED in 2022*

N°	DOMAINE DE LA CITE /THE AREA OF <i>ISCED</i>	NOMBRE/ <i>NUMBER</i>
1.	Sciences Sociales, Journalisme et Information/ <i>Social Sciences, Journalism and Information</i>	17
2.	Sciences Naturelles Mathématique et Statistiques / <i>Natural Sciences Mathematics and Statistics</i>	3
3.	Commerce Administration et Droit / <i>Commerce Administration and Law</i>	9
TOTAL		29

Source : Annuaire statistique 2022, MINESUP

Tableau/Table 6- 21: Évolution du nombre d'établissements de l'Enseignement Supérieur dans la Région du Centre / *Evolution of the number of higher education institutions in the Centre Region*

Etablissements / Schools	2021	2022	2023	2024
Etablissements dans les Universités d'État dans la Région du Centre / <i>Establishments in the Public Universities in the Centre Region</i>	13	12	12	12
Ensemble des Etablissements dans les Universités d'État au Cameroun / <i>All institutions in public universities in Cameroon</i>	74	96	96	97
Institutions à Statut Particulier (national et international) dans la Région du Centre / <i>Institutions with Special Status (national and international) in the Centre Region</i>	4	7	7	7
Ensemble des Institutions à Statut Particulier (national et international) au Cameroun	5	12	12	12
Institutions Privées d'Enseignement Supérieur dans la Région du Centre/ <i>All institutions with special status (national and international) in Cameroon</i>	126	149	149	214

Ensemble des Privées d'Enseignement Supérieur au Cameroun / <i>All the Private Higher Education in Cameroon</i>	341	410	410	588
---	-----	-----	-----	-----

Source : Annuaire statistique 2024, MINESUP

Tableau/Table 6- 22: Effectifs total des étudiants des universités d'Etat et des IST et des IPES/ *Total number of students in public universities and IST and PIHE*

26

	2022	2023	2024
Universités d' Etats/ <i>Public Universities</i>	293 087	269 278	262 061
Institutions à Statut Particulier / <i>Institutions with a special status</i>	4 646	6 635	4 480
IPES/ <i>PIHE</i>	120 653	167 597	180 972
Total	418 386	443 510	447 513

Source : Annuaire statistique 2024, MINESUP

Tableau/Table 6- 23: Effectif des étudiants dans les universités d'Etat et des ISP selon le sexe/ *Number of students in public universities and PSI by sex*

		2022			2023			2024		
		F/G	G/B	Total	F/G	G/B	Total	F/G	G/B	Total
Etablissements facultaires classiques/ <i>Conventional Colleges and Universities</i>	UNIVERSITE DE YAOUNDÉ I							21 151	22 544	43 695
	UNIVERSITE DE YAOUNDÉ II							12 132	10 535	22 667
	CENTRE							33283	33079	66362
	CAMEROUN	105 629	144 077	249 706	99 864	128 189	228 053	88 545	93 721	182 266
Etablissements de technologiques et professionnels/ <i>Technological and professional institutions</i>	UNIVERSITE DE YAOUNDÉ I							2 625	3 268	5 893
	UNIVERSITE DE YAOUNDÉ II							3 065	1 729	4 794
	CENTRE							5690	4997	10687

Tableau/Table 6-

	CAMEROUN	32 038	43 857	75 895	30 380	39 198	69 578	34 582	45 213	79 795
Total	UNIVERSITE DE YAOUNDÉ I							23 776	25 812	49 588
	UNIVERSITE DE YAOUNDÉ II							15 197	12 264	27 461
	CENTRE							38973	38076	77049
	CAMEROUN	130 244	167 387	297 631	117 044	144 736	261 780	123 127	138 934	262 061

Source : Annuaire statistique 2023, MINESUP

27

24: Nombre des étudiants des universités d'Etats de la Région du Centre selon le sexe/Number of students in public universities of the Centre Region by sex

	2022			2023			2024		
	F/G	G/B	T	F/G	G/B	T	F/G	G/B	T
Université de Yaoundé I /University of Yaoundé I	33 716	33 605	67 321	27 839	28 973	56 812	23 776	25 812	49 588
Université de Yaoundé II/University of Yaoundé II	12 641	15 505	28 146	12 787	16 606	29 393	15 197	12 264	27 461
Total	46 357	49 110	95 467	40 626	45 579	86 205	38973	38076	77049

Source : Annuaire statistique 2023, MINESUP

Tableau/Table 6- 25: Nombre d'étudiants dans les université d'Etat de la Région du Centre et les autres universités du Cameroun entre 2022 et 2024/ Number of students in the public universities of the Centre Region and other universities in Cameroon between 2022 and 2024

	2022			2023			2024		
	F/G	G/B	T	F/G	G/B	T	F/G	G/B	T
Universités d'Etat/ Public universities	46 357	49 110	95 467	40 626	45 579	86 205	38 973	38 076	77 049
Autres universités/ Other universities	148 671	174 248	322 919	170 230	187 075	357 305	180 690	189 774	370 464
Total 1	195 028	223 358	418 386	210 856	232 654	443 510	219 663	227 850	447 513

Source : Annuaire statistique 2024, MINESUP

Tableau/Table 6- 26: Pourcentage d'étudiants dans des université d'Etat de la Région du Centre et les autres universités du Cameroun entre 2022 et 2024 / Percentage of students in state universities of the Centre Region and other universities of Cameroon

	2022			2023			2024		
	F/G	G/B	T	F/G	G/B	T	F/G	G/B	T
Universités d'Etat/ <i>Public universities</i>	23,8	22,0	22,8	19,3	19,6	19,4	17,7	16,7	17,2
Autres universités/ <i>Other universities</i>	76,2	78,0	77,2	80,7	80,4	80,6	82,3	83,3	82,8
Total	100	100	100	100	100	100	100	100	100

between 2022 and 2024

Source : Annuaire statistique 2024, MINESUP

28

Tableau/Table 6- 27: Effectif et ration d'encadrement des enseignants permanents dans les universités d'Etat au Cameroun et 2023/Number and supervision ration of permanent teachers in state universities in Cameroon and 2024

Universités /Universities	Effectif des étudiants/ <i>Student number</i>	Effectif des enseignants / <i>Number of teachers</i>	Ratio/ <i>Ratio</i>
Université de Bamenda/University of Bamenda	21 338	1 054	20
Université de Bertoua/ University of Bertoua	5 772	192	30
Université de Buea/ University of Buea	21 820	707	31
Université de Douala/ University of Douala	57 186	1 709	33
Université de Dschang/ University of Dschang	21 686	706	31
Université d'Ebolowa/ University of Ebolowa	6 106	143	43
Université de Garoua/ University of Garoua	6 368	363	18
Université de Maroua/ University of Maroua	23 842	622	38
Université de Ngaoundéré/ University of Ngaoundéré	20 894	609	34
Université de Yaoundé I/ University of Yaoundé I	49 588	1 262	39
Université de Yaoundé II/ University of Yaoundé II	27 461	692	40

Tableau/Table 6-

Total	262 061	8 059	33
--------------	----------------	--------------	-----------

Source : Annuaire statistique 2024, MINESUP

**Tableau/Table 6- 28: Évolution des ressources financières des universités d'Etat au Cameroun entre 2021 et 2023 /
Evolution of financial resources in state universities in Cameroon between 2021 and 2023**

Budget	2021	2022	2023
Université de Yaoundé I/ <i>University of Yaoundé I</i>	12 860	13 503	13 993
Droits propres et produits/ <i>Own rights and products</i>	5 442	5 368	4 899
Sub Fonctionnement/ <i>Sub Operation</i>	6 427	7 370	13 364
Sub Investissement/ <i>Sub Investment</i>	991	764	629
Université de Yaoundé II/ <i>University of Yaoundé II</i>	11 067	10 814	6 201
Droits propres et produits/ <i>Own rights and products</i>	4 393	4 276	3 632
Sub Fonctionnement/ <i>Sub Operation</i>	3 076	3 076	600
Sub Investissement/ <i>Sub Investment</i>	3 598	3 463	1 968

Source : Annuaire statistique 2023, MINE

Tableau/Table 6- 29: Effectif du personnel enseignant par université selon le grade / Number of teaching staff by university by grade

Université d'Etat/ Public university	Professeurs /Professor			Maîtres de conférences/ Assistant professors			Chargés de cours/ Instructors			Assistants/ Assistants			ATER			Autres/Others			Total		
	F/W	H/M	T	F/W	H/M	T	F/W	H/M	T	F/W	H/M	T	F/W	H/M	T	F/W	H/M	T	F/W	H/M	T
Université de Bamenda/ University of Bamenda	16	55	71	40	137	177	109	306	415	78	187	265	22	58	80	13	33	46	278	776	1 054
Université de Bertoua/ University of Bertoua	0	9	9	7	31	38	17	74	91	12	34	46	0	0	0	1	7	8	37	155	192
Université de Buea/ University of Buea	16	44	60	23	88	111	105	259	364	51	121	172	0	0	0	0	0	0	195	512	707
Université de Douala/ University of Douala	27	121	148	45	239	284	145	412	557	207	429	636	0	0	0	22	62	84	446	1 263	1 709
Université de Dschang/ University of Dschang	7	90	97	23	116	139	50	158	208	30	74	104	3	5	8	8	142	150	121	585	706
Université d'Ebolowa/ University of d'Ebolowa	1	10	11	1	38	39	13	42	55	7	21	28	2	8	10	0	0	0	24	119	143
Université de Garoua/ University of Garoua	0	15	15	5	33	38	19	76	95	32	62	94	0	0	0	25	96	121	81	282	363
Université de Maroua/ University of Maroua	1	29	30	10	94	104	43	258	301	23	77	100	0	0	0	20	67	87	97	525	622
Université de Ngaoundéré/ University of Ngaoundéré	5	73	78	23	100	123	65	172	237	29	56	85	29	57	86	0	0	0	151	458	609
Université de Yaoundé I/ University of Yaoundé I	49	231	280	98	239	337	124	287	411	77	115	192	0	0	0	14	28	42	362	900	1 262
Université de Yaoundé II/ University of Yaoundé II	27	54	81	62	63	125	138	182	320	79	87	166	0	0	0	0	0	0	306	386	692
	149	731	880	337	1 178	1 515	828	2 226	3 054	625	1 263	1 888	56	128	184	103	435	538	2 098	5 961	8 059
	16	55	71	40	137	177	109	306	415	78	187	265	22	58	80	13	33	46	278	776	1 054
Total	0	9	9	7	31	38	17	74	91	12	34	46	0	0	0	1	7	8	37	155	192

Tableau/Table 6- 30: Effectif du personnel non enseignant par université selon le statut et le sexe/ *Non-teaching staff by university by status and sex*

Université d'Etat/ Public university	Fonctionnaires/Public servants			Contractuels de l'État/ Governmentcontract			Contractuels de l'Université/ UniversityContractStaff			Autres agents de l'État/ Otherpublicofficials			Autres agents relevant de l'université/Otherstaff membersoftheuniversity			Autres/ Others			Total		
	F/W	H/M	T	F/W	H/M	T	F/W	H/M	T	F/W	H/M	T	F/W	H/M	T	F/W	H/M	T	F/W	H/M	T
Université de Bamenda/ University of Bamenda	23	51	74	1	12	13	71	43	114			0	10	5	15	25	10	35	130	121	251
Université de Bertoua/ University of Bertoua	11	44	55	0	3	3	46	59	105	6	5	11	1	1	2	2	2	4	66	114	180
Université de Douala/ University of Douala	35	42	77	21	42	63	161	164	325	30	31	61	18	20	38			0	265	299	564
Université de Dschang/ University of Dschang	12	25	37	1	7	8	117	119	236	0	0	0	20	27	47			0	150	178	328
Université d'Ebolowa/ University of d'Ebolowa	9	19	28	1	1	2	17	19	36	11	18	29			0	9	7	16	47	64	111
Université de Maroua/ University of Maroua	5	32	37	5	5	10	14	36	50	6	15	21	2	5	7	0	0	0	32	93	125
Université de Garoua/ University of Garoua	5	6	11	26	18	44	45	58	103	1	0	1	22	11	33	15	14	29	114	107	221
Université de Ngaoundéré/ University of Ngaoundéré	9	17	26	5	5	10	24	45	69			0	23	46	69			0	61	113	174
Université de Yaoundé I/ University of Yaoundé I	35	35	70	38	58	96	13	15	28	117	83	200	74	120	194	54	43	97	331	354	685
Université de Yaoundé II/ University of Yaoundé II	17	15	32	17	20	37	67	83	150	1	1	2	41	31	72	0	0	0	143	150	293
Université de Buea/ University of Buea	48	50	98	109	65	174			0			0	16	33	49			0	173	148	321

	209	336	545	224	236	460	575	641	1216	172	153	325	227	299	526	105	76	181	1 512	1741	3253
Total	209	336	545	224	236	460	575	641	1216	172	153	325	227	299	526	105	76	181	1 512	1741	3253

Source : Annuaire statistique 2023, MINESUP

69

Tableau/Table 6- 31: Distribution des effectifs du personnel non enseignant dans les IPES par statut et sexe /*Distribution of non-teaching staff in PIHE by status and sex*

	Fonctionnaires/ <i>Public servants</i>			Contractuels de l'État/ <i>Government contract</i>			Contractuels de l'Université/ <i>University Contract Staff</i>			Autres agents de l'État/ <i>Other public officials</i>			Autres agents relevant de l'université/ <i>Other staff members of the university</i>			Autres/ Others			Total		
	F/W	H/M	T	F/W	H/M	T	F/W	H/M	T	F/W	H/M	T	F/W	H/M	T	F/W	H/M	T	F/W	H/M	T
Adamaoua/Adamawa	0	0	0	0	0	0	0	0	0	0	0	0	0	0	0	5	9	14	5	9	14
Centre/Centre	2	3	5	2	2	4	18	39	57	4	5	9	38	25	63	31	29	60	95	103	198
Est/East	0	0	0	0	0	0			0			0			0	41	28	69	41	28	69
Extrême-Nord/Far North	0	0	0	0	0	0			0			0	1	2	3			0	1	2	3
Littoral/Littoral	0	0	0	0	0	0	5	11	16	129	173	302	85	137	222	118	178	296	337	499	836
Nord/North	2	29	31	0	0	0	0	8	8			0	1	15	16	2	10	12	5	62	67
Nord-Ouest/ North-west	0	0	0	0	0	0			0	7	1	8	6	6	12	2	1	3	15	8	23
Ouest/West	0	0	0	0	0	0	4	1	5			0	4	7	11	1	8	9	9	16	25
Sud/South	5	3	8	0	0	0			0	4	3	7			0	0	1	1	9	7	16

Sud-Ouest/ South-west	0	0	0	0	0	0			0	4	6	10	1	2	3	20	23	43	25	31	56
Total	9	35	44	2	2	4	27	59	86	148	188	336	136	194	330	220	287	507	542	765	1307

Source : Annuaire statistique 2023, MINESUP

CHAPITRE/CHAPTER 7 : SANTE PUBLIQUE/PUBLIC HEALTH

7.1 PRÉSENTATION/PRESENTATION

Conformément à i) la Déclaration d'Alma Ata de 1978 basée sur la Stratégie des Soins de Santé Primaires, ii) à la déclaration de Lusaka de 1985 définissant le cadre africain de développement sanitaire organisé autour d'un système de santé de district, et iii) à l'Initiative de Bamako de 1987 consacrant l'implication des populations dans la gestion du système de santé et dans la participation aux coûts, le système de santé camerounais a été réorganisé par le décret n°95/040 du 7 mars 1995 autour d'une structure pyramidale à trois niveaux : le niveau central (décisionnaire), le niveau intermédiaire (régional), et le périphérique (opérationnel).

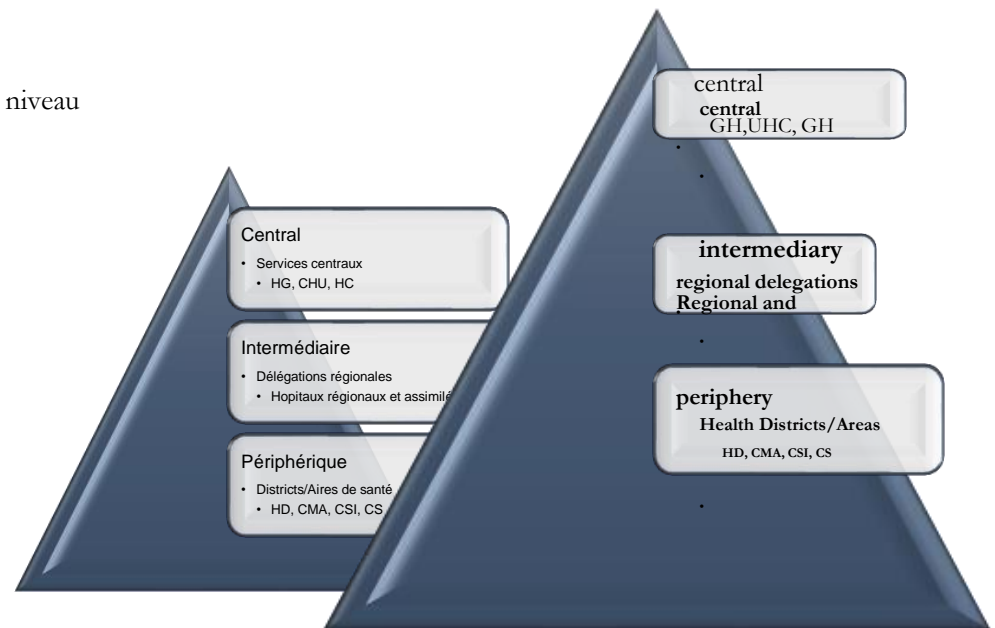

regroupement par département administratif s'est fait autant que possible.

Les FOSA se distinguent par leur statut (public, privé confessionnel, privé laïc/lucratif) et par leur catégorie (de 1 à 6) :

In accordance with i) the 1978 Alma Ata Declaration based on the Primary Health Care Strategy, ii) the 1985 Lusaka Declaration defining the African framework for health development organized around a district health

system, and iii) the 1987 Bamako Initiative, The Cameroonian health system was reorganized by decree no. 95/040 of 7 March 1995 around a pyramid structure with three levels: the central (decision-making) level, the intermediate (regional) level, and the peripheral (operational) level.

Pour coordonner ses activités, le Ministère de la Santé Publique (MINSANTE) ne s'appuie pas sur le découpage administratif des régions (départements, arrondissements), mais utilise une organisation qui lui est propre :

- Région administrative
- District de Santé (DS)
- Aire de Santé (AS)
- Formation Sanitaire (FOSA)

Un district de santé peut ainsi chevaucher plusieurs arrondissements. Dans ce chapitre, le

To coordinate its activities, the Ministry of Health (MINSANTE) does not rely on the administrative division of regions (divisions, sub-divisions), but uses its own organization:

- *Administrative Region*
- *Health District (HD)*
- *Health Area (HA)*
- *Medical Unit (MU)*

Thus, a health district can overlap several sub-divisions. In this chapter, the grouping by administrative department has been done as much as possible.

The FOSA are distinguished by their status (public, private denominational, private secular/profit) and category (from 1 to 6):

- *Category 1 (reference hospitals);*
- *Category 2 (central hospitals);*
- *1^{ère} catégorie (hôpitaux de référence) ;*
- *2^{ème} catégorie (hôpitaux centraux);*
- *3^{ème} catégorie (hôpitaux régionaux et assimilés) ;*
- *4^{ème} catégorie (hôpitaux de district et assimilés)*
- *5^{ème} catégorie (Centre Médical d'Arrondissement et assimilés)*
- *6^{ème} catégorie (Centre de Santé Intégré et assimilés)*

Le nombre de districts de santé est de 32 dans la région du Centre. Le département du Mfoundi et de la Lékié se taillent la part belle avec respectivement 8 et 7 districts de santé contre 2 dans les autres départements.

i. Le Programme Elargi de Vaccination (PEV)

Entre 2023 et 2024, selon les données du PEV, la couverture vaccinale des enfants de 0 à 59 mois bien que satisfaisante a connu une évolution à la baisse. Par contre le vaccin administré aux femmes enceintes et aux femmes en âge de procréer qui est le TD2 (tétanos, diphtérie), connaît une hausse entre 2023 et 2024, passant de 41% à 52%. Quant aux données de la rougeole, on remarque une baisse de la couverture passant de 94% d'enfants qui ont été vaccinés en 2023, à 81% en 2024.

ii. Unité Régionale de Lutte contre la Tuberculose

Les données montrent qu'en 2024, il y a eu 3 549 nouveaux cas contre 3 195 en 2023. Quant au dépistage, 4 686 tests ont été effectués en 2024 dont 1 083 positifs, soit 23,1%.

iii. Unité Régionale de Lutte contre les Maladies Tropicales Négligées

Dans l'ensemble, on compte 1 453 villages recensés dits à risque contre l'onchocercose en 2024 avec 221 342 ménages recensés. Selon les

données, les femmes semblent être plus exposés que les hommes car on compte 653 912 filles et femmes exposées contre 616 939 hommes. Dans l'ensemble 1 017 546 personnes ont été traités au mectizan et à l'albendazole, avec 493 347 hommes et 524 199 femmes.

iv. Programme National de Lutte contre le Paludisme

Les données montrent que 63 447 moustiquaires imprégnées ont été distribuées en 2024 aux femmes enceintes contre 84 860 en 2023 et 66 386 en 2022. Selon l'Enquête sur les Indicateurs du Paludisme (EIP 2022), 55,1% de ménages à Yaoundé et 55,9% dans le reste de la Région du Centre ont au moins une moustiquaire imprégnée d'insecticide contre ➤ *3rd category (regional hospitals and similar);*

- *4th category (district hospitals and similar)*
- *5th category (Centre Médical d'Arrondissement and similar)*
- *6th category (Integrated Health Centre and similar)*

The number of health districts is 32 in the Centre region. The Mfoundi and Lékié divisions are well represented with 8 and 7 health districts respectively, compared to 2 in the other divisions.

i. *The Expanded Vaccination Programme (EPI)*
Between 2023 and 2024, according to EPI data, vaccination coverage for children aged 0 to 59 months, although satisfactory, has declined. However, the vaccine administered to pregnant women and women of childbearing age, TD2 (tetanus, diphtheria), is increasing between 2023 and 2024, with respectively 41% and 52%. As for the measles data, there has been decreased in coverage from 94% of children who were vaccinated in 2023, to 81% in 2024.

ii. Regional Tuberculosis Unit

The data shows that in 2024, there were 3,549 new cases compared to 3,195 in 2023. As for screening, 4,686 tests were carried out in 2024, of which 1,083 were positive, or 23.1%.

iii. *Regional Unit for Neglected Tropical Diseases*
Overall, there are 1,453 villages identified as

being at risk for onchocerciasis in 2024 with 221,342 households identified. Data shows that women are more exposed than men, with 653,912 girls and women exposed compared to 616,939 men. Overall, 1,017,546 people were treated with mectizan and abendazole, of whom 493,347 were men and 524,199 women.

iv. National Malaria Control Program

Data shows that 63,447 impregnated nets were distributed in 2024 to pregnant women compared to 84,860 in 2023 and 66,386 in 2022. According to the Malaria Indicators Survey (EIP 2022), 55.1% of households in Yaounde and 55.9% in the rest of the Centre Region have at least one insecticide-treated net 72,3% dans l'ensemble du pays. Par ailleurs, environ 41% à 43% de la population a accès à une moustiquaire imprégnée. Les données de cette enquête montrent également que 42,1% d'enfants de moins de 5 ans dans tous les ménages à Yaoundé et 47,8% dans le reste de la région ont dormi sous une moustiquaire imprégnée d'insecticide la nuit dernière. De même, 40,1% de femmes enceintes à Yaoundé et 54,0% dans le reste de la région y ont également dormi la nuit dernière.

L'on note que les indicateurs d'accès et d'utilisation de moustiquaires imprégnées d'insecticides sont globalement plus faibles dans la région du Centre que dans l'ensemble du pays.

v. Unité Régionale de Lutte Contre le VIH/Sida

Pour élaborer ce chapitre, nous avons exploiter les

7.2 MÉTHODOLOGIE/METHODOLOGY

données mises à disposition par les responsables des sous-programmes en œuvre de la Délégation Régionale du Ministère de la Santé Publique du Centre soient : le Programme Elargi de Vaccination, le Groupe Technique Régional de Lutte Contre les Maladies Tropicales Négligées, le Groupe Technique Régional de Lutte contre la Tuberculose, le Groupe Technique Régional de Lutte Contre le VIH/Sida et le Groupe Technique Régional de Lutte Contre le Paludisme et l'Enquête sur les Indicateurs de Paludisme (EIP) menée par l'INS en 2022.

Pour les personnes testées positives au VIH/SIDA, les données montrent, que les femmes ont plus reçu les antirétroviraux (ARV) que les hommes tant en 2023 qu'en 2024. On remarque que 35 600 poches de sang ont été collectés en 2023 contre 35 121 en 2024. Par ailleurs, respectivement 38 306 et 38 624 poches de sang ont été testé au VIH/SIDA en 2023 et 2024. A l'issue des tests, 522 donneurs en 2023 et 212 en 2024 ont été testés positifs au VIH/SIDA. Parmi ces derniers, 127 en 2023 ont été référés dans un centre de prise en charge contre 151 en 2024. *compared to 72.3% in the Country. Otherwise, approximately 41% to 43% of the population has access to a impregnated mosquito net. The survey data also shows that 42.1% of children under 5 years old in all households in Yaounde and 47.8% in the rest of the region slept under an insecticide-treated mosquito net last night. As well as 40.1% of pregnant women in Yaounde and 54.0% in the rest oh the region also slept under it last night.*

It is also noted that indicators of access and use of insecticide-treated nets are generally lower in the Centre region than in the whole country. **v. Regional HIV/AIDS Unit**

Data show that women tested positive for HIV/AIDS received more antiretroviral (ARV) drugs than men in 2023 and 2024. It is noted that 35,600 blood pockets were collected in 2023 compared to 35,121 in 2024. In the other hand, respectively 38,306 and 38,624 blood pockets were tested positive to HIV/AIDS in 2023 and 2024. After tests, 522 in 2023 and 212 in 2024 were tested positive to HIV/AIDS. Among these, 127 in 2023 were referred to a collection centre compared with 151 in 2024.

Quelques corrections ont été apportées aux données

lors du traitement et de l'analyse. Il s'agissait notamment des totaux recalculés dans les tableaux et la correction de quelques données incohérentes sur les estimations de la population et le nombre de poches de sang collectées.

To prepare this chapter, we used the data provided by the heads of the sub-programs in operation of the Regional Delegation of the Ministry of Public Health of the Centre: the Expanded Vaccination Program, the Regional Technical Group for

7.3 DÉFINITIONS DES CONCEPTS/DEFINITIONS OF CONCEPTS

Tuberculose

Nouveau cas (NC) : Malade n'ayant jamais été traité auparavant par des médicaments antituberculeux (ou ayant été traité pendant moins d'un mois).

TPB+ : Malade qui présente une tuberculose pulmonaire avec une preuve de bactériologie positive. Forme la plus contagieuse.

Rechute : Malade qui présente une tuberculose pulmonaire à bactériologie positive, mais qui a déjà été traité dans le passé pour une tuberculose active et qui avait été déclaré «guéri» ou « traitement terminé ».

Echec : Malade en cours de traitement qui présente des examens bactériologiques positifs au 5^{ème} mois ou plus tard au cours du traitement.

Reprise du traitement : Malade qui a interrompu le traitement antituberculeux depuis au moins 2 mois (après l'avoir pris pendant au moins un mois) et qui se présente avec des examens de crachats positifs par la microscopie, culture ou GeneXpert.

TPB- : Malade diagnostiqué avec une tuberculose pulmonaire mais dont les crachats sont négatifs par la microscopie, culture ou GeneXpert. (Le diagnostic repose sur la clinique, la radiographie, l'absence de réponse aux antibiotiques à large spectre et la décision du médecin d'administrer le traitement antituberculeux).

TEP : Tuberculose située en dehors des poumons (Tuberculose extra-pulmonaire).

Transfert-entrée : Malade venant d'un autre CDT où il a été enregistré et pris en charge sans avoir fini son traitement.

Neglected Tropical Diseases control, Regional Technical Group for Tuberculosis control, the Regional Technical Group for HIV/AIDS control and the Regional Technical Group for Malaria control. Then the Survey of Malaria Indicators done by NIS in 2022.

A few corrections were made to the data during processing and analysis. These included recalculated totals in the tables and the correction

Tuberculosis

New case (NC) : Patient who has never been treated with anti-TB drugs before (or who has been treated for less than one month).

TPB+ : Patient with pulmonary tuberculosis with positive bacteriology evidence. Most contagious form.

Relapse : A patient with positive bacteriologically pulmonary tuberculosis who has previously been treated for active tuberculosis and was declared "cured" or " treatment completed".

Failure : Patient in treatment who has positive bacteriological tests at the 5th month or later during treatment.

Treatment resumption : Patient who has stopped TB treatment for at least 2 months (after taking it for at least 1 month) and presents with positive sputum tests by microscopy, culture or GeneXpert.

TPB- : Patient diagnosed with pulmonary tuberculosis but whose sputum is negative by microscopy, culture or GeneXpert. (Diagnosis is based on clinical, radiographic, no response to broad-spectrum antibiotics and the doctor's decision to administer TB treatment).

TEP : Tuberculosis located outside the lungs (Extrapulmonary Tuberculosis).

Transfer-in : Patient coming from another CDT where he was registered and taken care of without having finished his treatment.
of some inconsistent data on population estimates and the number of blood samples collected.

Autre cas : Autre forme rare de tuberculose. TBP-, TEP et autres (à l'exception des transférés)

A la fin du traitement, définir le résultat du traitement selon les catégories suivantes (1 seul résultat par malade). Incrire ce résultat sur la fiche et dans le registre TB.

1. **Guéri:** patient diagnostiqué TPB+ ayant complété son traitement et dont l'examen de crachats est négatif au cours du dernier mois de traitement et au moins à une autre occasion précédente. (ne s'applique pas aux patients TPM- ou TEP) 2. Traitement terminé: patient qui a reçu tout ***Other case: Another rare form of tuberculosis. PBT-, PET and others (except transferred).***

At the end of the treatment, define the result of the treatment according to the following categories (only 1 result per patient). Record this result on the form and in the TB register.

1. *Cured: BPT+ patient who has completed treatment and whose sputum test is negative in the last month of treatment and at least one previous time. (not applicable to TPM- or PET patients).* 2. *Treatment completed: patient who has received all of his or her treatment but for whom son traitement mais pour lequel on n'a pas de résultat de son examen*

6. *Transfert-sortie : patient transféré dans un autre CDT pour poursuivre son traitement et dont on ne connaît pas le résultat du traitement.*

de crachat au cours du dernier mois de traitement (s'applique aux patients TPB+ ; TPB- ; TEP)

Quotient de mortalité néonatale (NN) : probabilité, à la naissance, de décéder avant d'atteindre

3. *Echec: Patient ayant au moins deux examens de crachats positifs au 5^{ème} mois ou plus tard au cours du traitement.*

4. *Décès : patient qui meurt à n'importe quel moment entre le dépistage et la fin prévue du traitement, quelle que soit la cause de décès.*

5. *Perdu de vue: patient dont le traitement a été interrompu pendant 2 mois consécutifs ou plus.*

no sputum test results have been obtained in the last month of treatment (applies to BPT+, BPTand PET patients).

3. *Failure: Patient with at least two positive sputum tests at the 5th month or later during treatment.*

4. *Death: patient who dies at any time between screening and the expected end of treatment, regardless of cause of death*

5. *Lost sight: patient who has been off treatment for 2 consecutive*

months or more.

6. *Transfer-out: patient transferred to another CDT for further treatment and the outcome of treatment is not known.*

Quotient de mortalité juvénile (4q1) : probabilité pour les enfants âgés d'un an exact de décéder avant

Indicateurs mortalité

un mois exact.

Quotient de mortalité post-néonatale (PNN¹) : probabilité pour les enfants âgés d'un mois exact, de décéder avant d'atteindre leur 1^{er} anniversaire (12 mois exacts).

Quotient de mortalité infantile (1q0) : probabilité, à la naissance, de décéder avant d'atteindre le 1^{er} anniversaire (12 mois exacts).

Mortality

d'atteindre le 5^{ème} anniversaire (60 mois exacts).

Quotient de mortalité infanto-juvénile (5q0) : probabilité, à la naissance, de décéder avant d'atteindre le 5^{ème} anniversaire.

¹ Calculé par différence entre les taux de mortalité infantile et néonatale

Mortalité maternelle : Décès d'une femme suite à une grossesse ou à un accouchement *die before reaching their 1st birthday (12 months exact).*

Infant mortality ratio (1q0): probability of dying before 1-year-old at birth (12 months exactly).

Youth mortality quotient (4q1): probability for children aged exactly one year to die before reaching the fifth birthday (60 months exact).

Neonatal mortality quotient (NN): probability of death at birth before the exact month.

Infant-juvenile mortality ratio (5q0): probability of death before the child reaches the age of 5.

Post-neonatal mortality quotient (PNN): probability for children aged exactly one month to

Maternal mortality: Death of a woman following pregnancy or childbirth

7.4 LISTE DES TABLEAUX

Tableau/Table 7- 1 : Nombre de districts de santé, d'aires de santé, leurs superficies et leur population en 2023/ *Number of health districts, health areas, their area and population.....*

Tableau/Table 7- 2 : Evolution de la population cible par district de santé de 2021 à 2023/ *Evolution of the target population by health district from 2021 to 2023.....*

Tableau/Table 7- 3 : Evolution de la couverture vaccinale du PEV dans la région du Centre de 2022 à 2024 / *Trends in EPI vaccination coverage in the Centre region from 2022 to 2024.....*

Tableau/Table 7- 4 : Quelques indicateurs des campagnes de vaccination dans la région du Centre de 2021 à 2024/ *Some indicators for vaccination campaigns in the Centre region from 2021 to 2024.....*

Tableau/Table 7- 5 : Evolution des indicateurs sur le ROUVAX/ROUGEOLE par district de santé entre 2022 et 2024/ *Indicator trends for ROUVAX/ROUGEOLE by health district between 2022 and 2024.....*

Tableau/Table 7- 6 : Evolution des indicateurs sur le PENTA/POLIO par district de santé entre 2022 et 2024 / *Trends in PENTA/POLIO indicators health district between 2022 and 2024.....*

Tableau/Table 7- 5 : Evolution des indicateurs sur la FIEVRE JAUNE par département et par district de santé entre 2022 et 2024.....

Tableau/Table 7- 6 : Evolution des indicateurs sur le BCG/TUBERCULOSE par département et par district de santé entre 2022 et 2024.....

Tableau/Table 7- 7 : Evolution par département du nombre de patients ayant fait le test de dépistage de la tuberculose entre 2022 et 2023/ *Number of patients screened for tuberculosis by department in 2022 and 2023.....*

Tableau/Table 7- 8 : Répartition par district de santé de la population à risque d'onchocercose de la Région du Centre en 2024/ *Distribution of the population at risk of onchocerciasis in the Centre Region by health district in 2024.....*

Tableau/Table 7- 9 : Population totale et nombre de ménages traités dans les districts de santé à risque de la Région du Centre en 2023.....

Tableau/Table 7- 10 : Evolution du nombre de moustiquaires imprégnées distribuées aux femmes enceintes par district de santé entre 2022 et 2024/ *Number of impregnated mosquito nets distributed to pregnant women per health district between 2022 and 2024*.....

Tableau/Table 7- 11 : Possession des moustiquaires imprégnées d'insecticide par les ménages/ *Household ownership of impregnated mosquito nets*.....

Tableau/Table 7- 12 : Accès à une moustiquaire imprégnée d'insecticide/ *Access to an insecticide-treated net (ITN)*.....

Tableau/Table 7- 13 : Utilisation des moustiquaires imprégnées d'insecticide par les enfants/ *Use of INT by children*.....

Tableau/Table 7- 14 : Utilisation des moustiquaires imprégnées d'insecticide par les femmes enceintes/ *Use of ITN by pregnant women*.....

Tableau/Table 7- 15 : Nombre de personnes vivantes avec le VIH/SIDA ayant reçu les ARV entre 2023 et 2024/ *Number of people living with HIV/AIDS receiving ARVs between 2023 and 2024*.....

Tableau/Table 7- 16 : Nombre de femmes enceintes enregistré lors de leur première consultation prénatale/ *Number of pregnant women registered at their first prenatal consultation*.....

Tableau/Table 7- 17 : Nombre de poches de sang collectées, nombre donneurs de sang testés au VIH, nombre de donneurs de sang testés positifs au VIH et nombre de donneurs de sang testés positifs au VIH et référés dans un centre de PEC entre 2023 et 2024/ *Number of blood bags collected, number of blood donors tested for HIV, number of blood donors who tested positive for HIV, and number of blood donors who tested positive for HIV and were referred to a treatment centre between 2023 and 2024*.....

Tableau/Table 7- 18 : Nombre de poches de sang collectées, nombre donneurs de sang testés à l'PHVB, nombre de donneurs de sang testés positifs à l'PHVB et donneurs co-infectés VIH/HIV entre 2023 et 2024/ *Number of blood bags collected, number of blood donors tested for VHB, number of blood donors tested positive for VHB and number of HIV/HIV co-infected donors between 2023 and 2024*.....

Tableau/Table 7- 19 : Nombre de poches de sang collectées, de nombre donneurs de sang testés à la syphilis, de nombre de donneurs de sang testés positifs à la syphilis entre 2023 et 2024/ *Number of blood bags collected, number of blood donors tested for syphilis, number of blood donors tested positive for syphilis between 2023 and 2024*.....

Tableau/Table 7- 1 : Nombre de districts de santé, d'aires de santé, leurs superficies et leur population en 2023/ *Number of health districts, health areas, their area and population*

	Superficie (Km²)/ Surfacearea	Population/Population	Aires de santé/ Healthareas
District de santé/Healthdistrict			
Akonolinga	3751,8	92 011	45
Awae	822,8	29 832	15
Ayos	2444,1	44 860	22
Bafia	3485,2	177 930	86
Biyem Assi	20,3	422 270	199

Cite Verte	19,1	472 016	222
Djoungolo	54,8	575 410	307
Ebebda	315,9	23 603	11
Efoulan	77,4	480 108	226
Elig Mfomo	129,2	17 901	9
Eseka	4224,5	88 439	42
Esse	1618,0	28 306	14
Evodoula	113,0	22 168	11
Mbalmayo	2836,9	132 484	64
Mbandjock	2680,6	64 485	31
Mbankomo	420,6	34 112	17
Mfou	1526,5	112 210	54
Monatele	375,5	53 464	26
Mvog-Ada	46,4	411 968	173
Nanga Eboko	8641,7	69 537	34
Ndikinimeki	2975,5	49 079	24
Ngog Mapubi	2149,6	58 622	28
Ngoumou	853,5	47 649	23
Nkolbisson	45,4	192 440	90
	Superficie (Km²)/ Surfacearea	Population/Population	Aires de santé/ Healthareas
Nkolndongo	13,5	599 784	224
Ntui	4233,8	141 412	68
Obala	627,7	147 551	71
Odza	45,5	422 786	230
Okola	963,0	60 489	29
Sa'a	502,9	76 961	37
Soa	283,9	49 369	24
Yoko	23386,3	46 827	23
Total	69685,0	5 246 083	2 479

Source : Annuaire des formations sanitaires publiques au Cameroun en 2023

Tableau/Table 7- 2 : Evolution de la population cible par district de santé de 2021 à 2023/ *Evolution of the target population by health district from 2021 to 2023*

District de santé/Health district	2021	2022	2023
Akonolinga	89 062	90 562	92 011
Awac	28 876	29 632	29 832
Ayos	43 424	44 154	44 860
Bafia	172 227	175 128	177 930
Biyem Assi	398 803	410 369	422 270
Cite Verte	445 412	458 713	472 016
Djougolo	543 433	559 193	575 410
Ebebda	22 846	23 231	23 603
Efoulan	453 047	466 577	480 108
Elig Mfomo	17 328	17 619	17 901
Eseka	85 604	87 046	88 439
Esse	27 399	27 860	28 306
Evodoula	21 458	21 819	22 168
Mbalmayo	128 237	130 397	132 484
Mbandjock	62 418	63 470	64 485
Mbankomo	33 019	33 575	34 112
Mfou	108 614	110 443	112 210
Monatele	51 793	52 622	53 464
Mvog-Ada	389 075	400 358	411 968
Nanga Eboko	67 364	68 442	69 537
Ndikinimeki	47 506	48 306	49 079
Ngog Mapubi	56 743	57 689	58 622
Ngoumou	43 121	46 898	47 649
Nkolbisson	181 593	187 016	192 440
Nkolndongo	566 450	582 879	599 784
Ntui	136 880	139 185	141 412
Obala	142 821	145 227	147 551
Odza	409 573	416 127	422 786
Okola	58 551	59 537	60 489
Sa'a	74 494	75 749	76 961
Soa	47 786	48 591	49 369
Yoko	45 326	46 090	46 827
Ensemble/Set	5 002 305	5 126 526	5 246 083

Source: DRSP/CE /DHIS2 ; RPHD/CE

**PROGRAMME ELARGI DE VACCINATION/EXTENDED
VACCINATIONPROGRAMME**

Tableau/Table 7- 3 : Evolution de la couverture vaccinale du PEV dans la région du Centre de 2022 à 2024 / Trends in EPI vaccination coverage in the Centre region from 2022 to 2024

Spécificité des vaccins /Vaccine specificity		2022	2023	2024
Couverture vaccinale / Vaccination coverage	BCG	79%	96%	93%
	Penta 1	85%	95%	91%
	Penta 3	79%	86%	84%
	Rougeole/Rubeole 1 / Measles/Rubella 1	70%	94%	81%
	Fièvre Jaune / Yellow Fever	67%	77%	80%
	TD 2+	58%	41%	52%
Taux d'Abandon Spécifique (TAS) / Specific drop-out rate		8%	11%	7%
Taux d'Abandon Général (TAG) / General drop-out rate		15%	7%	11%

2024 / Trends in EPI vaccination coverage in the Centre region from 2022 to 2024

Source : DRPS/CE ; PEV /RPHD ; EVP

Tableau/Table 7- 4 : Quelques indicateurs des campagnes de vaccination dans la région du Centre de 2021 à 2024/ Some indicators for vaccination campaigns in the Centre region from 2021 to 2024

Années/ Years	Couverture vaccinale Vaccin Polio Oral/ Vaccination coverage Oral polio vaccine		Couverture vaccinale Vitamine A/ Vaccination coverage Vitamin A		Couverture vaccinale – Mébendazole/ Vaccination coverage - Mebendazole	Nombre de parents informés/ Number of parents informed	Nombre de cas de refus/ Number of cases of refusal
	0-11 mois/ 0-11 months	0-59 mois/0-59 months	6-11 mois/ 6-11 months	12-59 mois/ 12-59 months			
JNVS_2021/NVDM_2021	65,9%	80%	86,4%	75,9%	76%	2 800 740	14 277
JNVS_2022/NVDM_2022	87%	98%	-	-	-	2 320 462	17 702
JLVS_2023/LVDM_2023	217%	104%	-	-	-	2 888 310	3 929
SASNIM_2023/MCHNAW_2023	-	-	109.9%	92%	86%	3 904 037	3 045
JNVS_2024/NVDM_2024	87%	102%	-	-	-	1 245 095	2 174

Source : DRPS/CE ; PEV /RPHD ; EVP

SASNIM : Semaine d'Actions de Santé et de Nutrition Infantile et Maternelle / Mother and Child Health and Nutrition Action Week

JLVS : Journée Locale de Vaccination couplée à la SASNIM / Local Vaccination Day combined with the JNVS

: Journée Nationale de Vaccination couplée à la SASNIM / National Vaccination Day combined with

MCHNAW

MCHNAW

Tableau/Table 7- : Evolution des indicateurs sur

5le ROUVAX/ROUGEOLE par district de santé entre 2022 et 2024/ *Indicator trends for ROUVAX/ROUGEOLE by health district between 2022 and 2024*

District de santé / <i>Health district</i>	2022			2023			2024		
	Quantité de vaccins disponibles/ <i>Quantity of vaccines available</i>	Quantité de vaccins administrés/ <i>Quantity of vaccines administered</i>	Nombre de cas suspects/ <i>Number of suspected cases</i>	Quantité de vaccins disponibles/ <i>Quantity of vaccines available</i>	Quantité de vaccins administrés/ <i>Quantity of vaccines administered</i>	Nombre de cas suspects/ <i>Number of suspected cases</i>	Quantité de vaccins disponibles/ <i>Quantity of vaccines available</i>	Quantité de vaccins administrés/ <i>Quantity of vaccines administered</i>	Nombre de cas suspects/ <i>Number of suspected cases</i>
Akonolinga	4 698	3 118	22	7 705	4 320	45	7 840	4 119	5
Awae	2 849	1 101	6	1 471	1 005	55	3 010	1 397	2
Ayos	3 002	1 228	8	7 600	2 194	11	3 350	1 466	14
Bafia	52 777	5 602	25	48 010	6 796	6	14 140	6 052	10
Biyem Assi	40 501	18 669	18	34 412	22 654	157	37 978	20 599	35
Cite Verte	19 943	8 473	15	17 371	24 713	108	23 360	8 921	9
Djoungolo	32 767	14 770	41	32 958	15 812	218	33 532	16 294	19
Ebebdou	1 730	663	11	1 358	731	8	2 530	859	0
Efoulan	32 920	11 543	52	32 240	22 872	78	47 434	11 928	29
Elig Mfomo	1 250	419	6	2 670	720	35	700	445	2
Eseka	3 586	2 233	5	8 615	4 187	77	8 133	2 374	5
Esse	2 397	655	7	3 116	1 010	32	1 680	906	2
Evodoula	999	577	7	1 399	897	63	1 034	582	8
Mbalmayo	5 324	4 334	22	5 233	4 876	39	10 898	5 667	7
Mbandjock	5 223	2 493	8	4 586	3 183	41	5 370	2 748	23
Mbankomo	3 337	1 891	14	9 442	2 869	81	8 820	3 358	12
Mfou	11 064	4 918	86	13 276	6 836	175	17 305	7 013	15
Monatele	3 630	1 192	9	21 185	1 690	109	3 100	1 289	2
Mvog-Ada	14 337	12 909	26	15 729	14 301	141	13 874	12 858	54

Nanga Eboko	4 665	1 778	17	5 160	2 245	62	5 175	1 679	4
-------------	-------	-------	----	-------	-------	----	-------	-------	---

District de santé / Health district	2022			2023			2024		
	Quantité de vaccins disponibles/ <i>Quantity of vaccines available</i>	Quantité de vaccins administrés/ <i>Quantity of vaccines administered</i>	Nombre de cas suspects/ <i>Number of suspected cases</i>	Quantité de vaccins disponibles/ <i>Quantity of vaccines available</i>	Quantité de vaccins administrés/ <i>Quantity of vaccines administered</i>	Nombre de cas suspects/ <i>Number of suspected cases</i>	Quantité de vaccins disponibles/ <i>Quantity of vaccines available</i>	Quantité de vaccins administrés/ <i>Quantity of vaccines administered</i>	Nombre de cas suspects/ <i>Number of suspected cases</i>
Ndikinimeki	3 810	1 441	5	2 427	1 449	6	2 051	1 602	2
Ngog Mapubi	4 007	1 912	6	5 288	2 070	44	3 170	2 056	9
Ngoumou	3 185	1 110	12	2 044	2 102	44	2 946	1 355	11
Nkolbisson	10 361	5 027	23	12 890	5 927	120	17 631	6 774	23
Nkolndongo	25 984	8 757	41	17 036	11 687	85	10 389	10 206	14
Ntui	8 645	4 132	74	11 353	5 507	53	10 429	4 271	14
Obala	10 384	4 283	9	10 190	5 142	206	7 421	4 641	8
Odza	10 989	9 610	31	25 899	21 308	263	30 406	14 461	19
Okola	4 685	2 130	31	5 755	2 279	106	6 532	2 346	1
Sa'a	6 495	2 927	13	5 549	3 164	49	5 710	2 908	4
Soa	5 772	2 781	32	7 088	3 812	159	11 010	4 481	6
Yoko	2 470	1 161	141	4 810	2 339	35	9 590	1 990	86
Total /Total	343 786	143 837	823	383 865	210 697	2 711	66 548	167 645	454

Source: DRSP/CE ; PEV/ RPHD ; EVP

Tableau/Table 7- : Evolution des indicateurs sur

6le PENTA/POLIO par district de santé entre 2022 et 2024 /Trends in PENTA/POLIO indicators health district between 2022 and

2024

District de santé / Health district	2022			2023			2024		
	Quantité de vaccins disponibles/ Quantity of vaccines available	Quantité de vaccins administrés/ Quantity of vaccines administered	Nombre de cas suspects/ Number of suspected cases	Quantité de vaccins disponibles/ Quantity of vaccines available	Quantité de vaccins administrés/ Quantity of vaccines administered	Nombre de cas suspects/ Number of suspected cases	Quantité de vaccins disponibles/ Quantity of vaccines available	Quantité de vaccins administrés/ Quantity of vaccines administered	Nombre de cas suspects/ Number of suspected cases
Akonolinga	13 105	8 656	5	16 088	11 944	3	19 655	11 930	12
Awae	4 936	3 610	2	5 550	3 980	1	6 993	4 039	6
Ayos	8 061	4 308	4	8 711	5 003	1	8 590	5 273	2
Bafia	31 315	15 081	4	40 028	20 130	5	35 915	18 527	16
Biyem Assi	65 531	48 021	7	91 289	55 976	3	102 879	53 100	23
Cite Verte	53 805	31 265	3	81 896	33 147	6	66 727	31 838	22
Djoungolo	96 217	41 711	11	104 668	50 348	12	104 079	49 944	3
Ebebdà	3 710	2 305	2	3 284	2 507	2	4 840	2 644	10
Efoulan	63 193	35 755	5	78 007	38 624	5	67 626	34 976	15
Elig Mfomo	2 670	1 247	2	3 460	1 584	1	2 720	1 399	2
Eseka	12 578	5 077	2	15 155	7 581	4	16 508	7 667	1
Esse	4 285	1 965	1	5 489	2 738	3	6 115	2 543	2
Evodoula	2 598	1 967	2	2 660	2 043	1	3 619	2 092	5
Mbalmayo	14 529	11 290	2	18 953	15 499	3	27 321	16 436	2
Mbandjock	10 856	7 319	3	9 586	9 208	1	15 349	8 627	4
Mbankomo	5 631	4 593	3	8 766	7 903	2	17 850	9 738	15
Mfou	27 732	14 107	9	36 647	21 031	1	48 787	23 477	1

Monatele	9 090	4 174	2	9 416	5 013	3	8 596	4 713	3
Mvog-Ada	30 915	39 324	6	45 638	46 877	6	52 037	42 067	6

83

District de santé / <i>Health district</i>	2022			2023			2024		
	Quantité de vaccins disponibles/ <i>Quantity of vaccines available</i>	Quantité de vaccins administrés/ <i>Quantity of vaccines administered</i>	Nombre de cas suspects/ <i>Number of suspected cases</i>	Quantité de vaccins disponibles/ <i>Quantity of vaccines available</i>	Quantité de vaccins administrés/ <i>Quantity of vaccines administered</i>	Nombre de cas suspects/ <i>Number of suspected cases</i>	Quantité de vaccins disponibles/ <i>Quantity of vaccines available</i>	Quantité de vaccins administrés/ <i>Quantity of vaccines administered</i>	Nombre de cas suspects/ <i>Number of suspected cases</i>
Nanga Eboko	13 050	7 301	4	9 242	6 748	3	12 350	6 283	7
Ndikinimeki	7 980	4 315	2	8 050	5 186	2	10 996	5 228	3
Ngog Mapubi	9 536	5 839	1	8 240	6 620	1	12 588	7 053	8
Ngoumou	4 117	3 411	2	6 227	4 220	1	6 366	3 442	6
Nkolbisson	24 786	14 296	13	28 773	17 482	2	46 279	18 471	21
Nkolndongo	73 535	29 278	8	56 119	35 966	4	57 492	31 192	6
Ntui	19 865	15 448	4	25 067	19 253	5	33 288	17 954	65
Obala	26 445	13 990	4	29 515	18 333	4	28 896	16 777	2
Odza	33 345	33 261	5	38 988	41 322	8	91 526	41 993	9
Okola	12 246	7 135	3	15 680	9 241	2	17 094	8 285	1
Sa'a	14 090	7 156	2	16 963	8 291	5	15 310	8 236	4
Soa	13 166	7 075	4	22 775	12 985	1	30 984	14 269	1
Yoko	4 150	3 710	4	10 980	7 031	4	14 570	6 827	3
Total /Total	717 068	433 990	131	861 910	533 814	105	993 945	517 040	286

Source : DRSP/CE ; PEV / RPHD ; EVP

Tableau/Table 7- : Evolution des indicateurs sur

District de santé	5 la FIEVRE JAUNE par département et par district de santé entre 2022 et 2024								
	2022			2023			2024		
	Quantité de vaccins disponibles <i>/ Quantity of vaccines available</i>	Quantité de vaccins administrés/ <i>Quantity of vaccines administered</i>	Nombre de cas suspects/ <i>Number of suspected cases</i>	Quantité de vaccins disponibles <i>s/ Quantity of vaccines available</i>	Quantité de vaccins administrés <i>/ Quantity of vaccines administered</i>	Nombre de cas suspects/ <i>Number of suspected cases</i>	Quantité de vaccins disponibles <i>/ Quantity of vaccines available</i>	Quantité de vaccins administrés <i>/ Quantity of vaccines administered</i>	Nombre de cas suspects/ <i>Number of suspected cases</i>
Akonolinga	3 856	2 085	7	5 723	2 610	7	7 100	2 756	15
Awac	1 720	767	1	1 741	672	1	2 590	942	4
Ayos	2 271	995	3	2 938	981	0	3 799	983	20
Bafia	8 873	3 702	5	11 627	4 153	5	12 962	4 202	9
Biyem Assi	27 017	12 819	3	34 241	12 356	1	37 966	13 335	19
Cite Verte	17 272	6 317	14	22 636	6 574	30	21 830	6 550	50
Djoungolo	27 373	10 409	8	28 965	10 820	10	30 831	11 895	14
Ebebda	1 210	479	3	1 288	521	0	1 970	554	1
Efoulan	19 456	8 328	14	23 465	10 053	9	34 221	8 288	107
Elig Mfomo	1 070	280	6	1 475	293	7	1 170	311	6
Eseka	3 644	1 451	7	5 917	1 736	4	6 841	1 575	5
Esse	1 657	429	4	2 286	668	2	2 675	616	10
Evodoula	900	345	2	1 010	511	2	1 363	473	7
Mbalmayo	5 061	2 297	12	5 327	3 063	2	11 107	4 636	11
Mbandjock	3 801	1 534	3	4 578	1 620	4	4 940	1 670	21
Mbankomo	2 597	1 372	4	3 661	1 819	8	6 120	2 613	10
Mfou	8 953	3 529	9	12 158	4 463	6	15 725	5 649	7
Monatele	2 940	865	11	4 150	913	2	3 660	920	8
Mvog-Ada	11 584	10 051	0	15 009	11 057	4	20 215	9 339	5
Nanga Eboko	3 466	1 185	19	2 950	1 258	7	4 414	1 219	22
Ndikinimeki	2 600	996	6	3 047	1 105	0	2 817	1 102	9
Ngog Mapubi	3 232	1 375	2	2 728	1 341	0	4 670	1 375	4
Ngoumou	2 757	729	1	2 999	1 062	0	4 217	879	23
Nkolbisson	8 675	3 573	1	9 394	4 200	0	13 878	4 367	3
Nkolndongo	22 573	6 102	4	13 683	8 248	5	16 881	7 506	10
Ntui	6 933	2 877	8	8 454	3 528	3	11 935	3 024	50

Obala	6 189	2 943	4	9 649	3 394	3	8 161	3 184	4
Odza	8 311	7 480	1	12 395	9 406	9	729 348	10 248	12

District de santé	2022			2023			2024		
	Quantité de vaccins disponibles <i>/ Quantity of vaccines available</i>	Quantité de vaccins administrés/ <i>Quantity of vaccines administered</i>	Nombre de cas suspects/ <i>Number of suspected cases</i>	Quantité de vaccins disponibles <i>/ Quantity of vaccines available</i>	Quantité de vaccins administrés <i>/ Quantity of vaccines administered</i>	Nombre de cas suspects/ <i>Number of suspected cases</i>	Quantité de vaccins disponibles <i>/ Quantity of vaccines available</i>	Quantité de vaccins administrés <i>/ Quantity of vaccines administered</i>	Nombre de cas suspects/ <i>Number of suspected cases</i>
Okola	3 979	1 402	12	5 156	1 596	5	5 992	1 733	3
Sa'a	4 540	1 539	7	5 500	1 697	11	5 298	1 742	5
Soa	3 814	1 801	3	5 268	2 509	1	11 215	3 235	2
Yoko	2 969	995	4	3 770	1 439	3	7 300	1 651	8
Total	231 293	101 051	188	273 188	115 666	151	1 053 211	118 572	484

Source : DRSP/CE ; PEV

TUBERCULOSE/TUBERCULOSIS

Tableau/Table 7- 6 : Evolution des indicateurs sur le BCG/TUBERCULOSE par département et par district de santé entre 2022 et 2024

District de santé	2022			2023			2024		
	Quantité de vaccins disponibles/ <i>Quantity of vaccines available</i>	Quantité de vaccins administrés <i>/ Quantity of vaccines administered</i>	Nombre de cas suspects/ <i>Number of suspected cases</i>	Quantité de vaccins disponibles/ <i>Quantity of vaccines available</i>	Quantité de vaccins administrés <i>/ Quantity of vaccines administered</i>	Nombre de cas suspects/ <i>Number of suspected cases</i>	Quantité de vaccins disponibles <i>/ Quantity of vaccines available</i>	Quantité de vaccins administrés <i>/ Quantity of vaccines administered</i>	Nombre de cas suspects/ <i>Number of suspected cases</i>
Akonolinga	5 737	2 080		8 293	3 066		10 877	3 394	
Awac	2 000	1 118		2 860	1 048		3 825	1 099	
Ayos	4 292	1 060		4 850	1 590		5 673	1 496	
Bafia	12 155	4 664		17 931	6 431		18 017	5 932	
Biyem Assi	23 171	15 245		47 462	15 614		49 311	15 092	
Cite Verte	21 031	9 000		40 498	9 350		44 953	9 653	
Djoungolo	31 431	11 289		41 947	14 438		43 886	14 360	
Ebebda	1 874	608		2 000	616		3 242	624	
Efoulan	25 105	8 562		31 019	8 373		40 611	8 527	
Elig Mfomo	900	348		1 660	452		1 160	393	
Eseka	4 310	1 378		9 130	2 058		12 042	2 025	
Esse	2 523	610		2 779	763		3 870	711	
Evodoula	1 856	583		1 770	630		4 090	692	
Mbalmayo	6 316	3 336		11 241	4 388		13 370	4 544	
Mbandjock	5 536	2 208		6 685	2 763		12 989	2 875	
Mbankomo	2 655	1 228		4 630	1 995		7 536	2 507	
Mfou	10 576	3 882		22 560	7 903		25 885	7 776	
Monatele	5 020	1 229		6 988	1 368		6 020	1 285	
Mvog-Ada	14 160	11 541		18 339	12 484		26 211	11 767	
Nanga Eboko	5 355	1 726		5 015	1 771		8 421	1 804	
Ndikinimeki	2 450	1 171		3 370	1 526		5 035	1 260	
Ngog Mapubi	3 500	1 461		3 805	1 809		5 885	1 914	

Ngoumou	3 479	905		5 341	1 327		6 089	1 066	
Nkolbisson	8 836	3 815		14 581	4 436		19 132	4 449	

87

Nkolndongo	28 411	10 165		24 565	10 329		31 550	9 198	
Ntui	9 276	3 693		15 073	5 877		22 143	5 044	
Obala	11 521	4 059		16 493	5 579		17 151	4 851	
Odza	15 606	9 376		16 265	11 231		39 768	13 276	
Okola	5 808	1 934		8 040	2 490		10 075	2 379	
Sa'a	5 500	1 754		8 310	2 126		8 540	1 966	
Soa	6 057	2 574		8 603	3 812		10 369	3 636	
Yoko	2 270	881		6 340	1 868		18 550	2 043	
Total	288 717	123 483		418 443	149 511		536 276	147 638	

Source : DRSP/CE ; PEV

Tableau/ Table 7- 7 : Evolution par département du nombre de patients ayant fait le test de dépistage de la tuberculose entre 2022 et 2023/ Number of patients screened for tuberculosis by department in 2022 and 2023

Différentes Formes de tuberculoses/ <i>Different forms of tuberculosis</i>	Modalités / modalities	2022			2023			2024		
		Mfoundi/ <i>Mfoundi</i>	Autres départements/ <i>Other departments</i>	Total/ <i>Total</i>	Mfoundi/ <i>Mfoundi</i>	Autres départements/ <i>Other departments</i>	Total/ <i>Total</i>	Mfoundi/ <i>Mfoundi</i>	Autres départements/ <i>Other departments</i>	Total/ <i>Total</i>
Tuberculose pulmonaire avec une preuve de bactériologie positive/ <i>Pulmonary tuberculosis with positive bacteriology.</i>	Nouveaux cas / <i>New cases</i>	2 167	1 018	3 185	2 180	1 015	3 195			3 549
	Rechutes / <i>Relapse</i>	148	76	224	166	82	248			207
	Echec / <i>Failure</i>	16	6	22	18	8	26			20
	Reprise / <i>Takeover</i>	41	38	79	69	37	106			110
	Total / <i>Total</i>	2 372	1 138	3 510	2 433	1 142	3 575			3 886

Tuberculose pulmonaire dont les crachats sont négatifs par la microscopie, culture ou GeneXpert/ <i>Pulmonary tuberculosis with sputum negative by microscopy, culture or GeneXpert</i>	473	356	829	407	407	271			727
Tuberculose extra-pulmonaire / <i>Extrapulmonary tuberculosis</i>	849	72	921	663	663	57			773
Toutes les formes de tuberculose / <i>All forms of tuberculosis</i>	Nombre / Number	3 694	1 566	5 260	3 503	1 470	4 973		5 386

Dépistage du VIH aux malades de la tuberculose/ <i>HIV screening for tuberculosis patients</i>	Test fait / Test done	3 409	1 385	4 794	3 325	1 408	4 733		4 686
	Test positif/ Positive test	825	273	1 098	865	291	1 156		1 083
	Test positif %/ Positive test %	24,2%	19,7%	22,9%	26,0%	20,7%	24,4%		23,1%

Source : MINSANTE/ Délégation Régionale du Centre/ Unité Régionale de Lutte Contre la Tuberculose/ *Centre Regional Delegation/ Regional Tuberculosis Control Unit*

MALADIES TROPICALES NEGLIGÉES /NEGLECTED TROPICAL DISEASE

Tableau/Table 7- 8 : Répartition par district de santé de la population à risque d'onchocercose de la Région du Centre en 2024/Distribution of the population at risk of onchocerciasis in the Centre Region by health district in 2024

District de santé /district health	Nbre de villages recensés/Number of villages identified	Nombre de Ménages recensés/Number of households surveyed	Hommes/Men			Femmes /Women			Population totale /total population
			< 5 ans/under 5	5 ans et plus/5 years and over	Total/Total	< 5 ans/under 5	5 ans et plus/5 years and over	Total/Total	
Bafia	180	39 814	19 015	107 443	126 458	19 594	117 803	137 397	263 855
Ebedda	35	7 103	2 823	14 644	17 467	3 018	16 389	19 407	36 874
EligMfomo	23	3 208	1 179	8 296	9 475	1 180	9 222	10 402	19 877
Eseka	63	15 106	2 278	22 460	24 738	1 991	26 409	28 400	53 138
Esse	29	2 411	1 515	6 489	8 004	1 558	5 992	7 550	15 554
Evodoula	35	5 183	2 262	13 319	15 581	2 383	14 096	16 479	32 060
Mbandjock	104	18 502	6 824	38 210	45 034	4 722	35 896	40 618	85 652
Monatele	87	9 847	5 897	31 546	37 443	6 541	34 415	40 956	78 399
NangaEboko	157	11 359	6 303	34 492	40 795	6 580	37 762	44 342	85 137
Ndikinimeki	86	8 990	2 288	17 087	19 375	2 617	18 348	20 965	40 340
NgogMapubi	139	13 717	4 612	26 137	30 749	4 714	26 905	31 619	62 368
Ntui	109	32 673	16 674	86 010	102 684	17 669	88 313	105 982	208 666
Obala	107	28 942	12 152	60 387	72 539	13 364	67 918	81 282	153 821
Okola	54	3 165	888	8 005	8 893	836	8 066	8 902	17 795
Sa'a	90	10 639	3 922	24 972	28 894	3 859	27 289	31 148	60 042
Yoko	155	10 683	4 570	24 240	28 810	4 815	23 648	28 463	57 273
Total /Total	1 453	221 342	93 202	523 737	616 939	95 441	558 471	653 912	1 270 851

Source : MINSANTE/ Délégation Régionale du Centre/ Unité Régionale de Lutte Contre les Maladies Tropicales Négligées

Tableau/ Table 7- 9 : Population totale et nombre de ménages traités dans les districts de santé à risque de la Région du Centre en 2023

District de santé /district health	Nbre de villages recensés/Number of villages identified	Nombre de Ménages recensés/Number of households surveyed	Population totale traitée contre l'onchocercose par le Mectizan et l'Abendazole /Total population treated for onchocerciasis by the Mectizan and Abendazole		
			Hommes/Men	Femmes/Women	Total
Bafia	180	39 814	98 543	108 261	206 804
Ebebda	35	7 103	14 121	15 782	29 903
EligMfomo	23	3 208	7 704	8 532	16 236
Eseka	63	15 106	20 012	22 753	42 765
Esse	29	2 411	6 473	5 984	12 457
Evodoula	35	5 183	12 216	12 783	24 999
Mbandjock	104	18 502	36 379	33 686	70 065
Monatele	87	9 847	30 056	32 771	62 827
NangaEboko	157	11 359	32 001	35 897	67 898
Ndikinimeki	86	8 990	15 853	16 454	32 307
NgogMapubi	139	13 717	24 427	25 185	49 612
Ntui	109	32 673	84 123	84 912	169 035
Obala	107	28 942	59 218	65 120	124 338
Okola	54	3 165	6 992	7 130	14 122
Sa'a	90	10 639	24 003	26 079	50 082
Yoko	155	10 683	21 226	22 870	44 096
Total /Total	1 453	221 342	493 347	524 199	1 017 546

Source : MINSANTE/ Délégation Régionale du Centre/ Unité Régionale de Lutte Contre les Maladies Tropicales Négligées

PALUDISME/ MALARIA

Tableau/Table 7- 10 : Evolution du nombre de moustiquaires imprégnées distribuées aux femmes enceintes par district de santé entre 2022 et 2024/ *Number of impregnated mosquito nets distributed to pregnant women per health district between 2022 and 2024*

Districts de santé/ Health districts	2022	2023	2024
Akonolinga	446	1 408	1 756
Awae	151	390	535
Ayos	479	660	81
Bafia	3 879	3 530	2 602
Biyem Assi	12 612	9 154	7 354
Cite Verte	5 444	5 174	4 330
Djougolo	7 167	12 336	11 068
Ebebda	26	250	265
Efoulan	6 443	7 035	4 053
Elig Mfomo	150	221	277
Eseka	870	914	292
Esse	285	372	363
Evodoula	149	409	349
Mbalmayo	561	1 380	699
Mbandjock	266	1 263	769
Mbankomo	520	1 385	963
Mfou	2 124	3 999	4 894
Monatele	462	1 093	976
Mvog-Ada	7 150	6 971	2 771
Nanga Eboko	457	421	643
Ndikinimeki	134	1 046	1 404
Ngog Mapubi	555	1 064	966
Ngoumou	341	529	644
Nkolbisson	3 534	3 748	1 342
Nkolndongo	2 481	3 282	2 461
Ntui	2 098	3 667	2 019
Obala	2 249	3 541	1 250
Odza	2 026	3 482	1 927
Okola	826	1 750	886
Sa'a	844	1 325	1 254
Soa	1 653	2 986	1 979
Yoko	4	75	2 275
Total /Total	66 386	84 860	63 447

Source : DRSP-CE ; PNLP/ DPHD-CE ; NMCP

22

Prévention du paludisme/ *Malaria prevention*

Tableau/Table 7- 11 : Possession des moustiquaires imprégnées d'insecticide par les ménages/ *Household ownership of impregnated mosquito nets*

	Pourcentage des ménages ayant au moins une moustiquaire imprégnée d'insecticide/ <i>Percentage of households with at least one insecticide-treated net</i>	Nombre moyen de moustiquaire imprégnée d'insecticide par ménage/ <i>Average number of insecticide-treated nets per household</i>	Pourcentage des ménages ayant au moins une moustiquaire imprégnée d'insecticide pour deux personnes qui ont passé la nuit avant l'interview du ménage/ <i>Percentage of households with at least one insecticide-treated net for every two people who spent the night before the household interview</i>
Centre hors Yaoundé	55,1	1,1	28,3
Yaoundé	55,9	1,1	31,1
Cameroun/ <i>Cameroon</i>	72,3	2,1	48,5

Source : EIP 2022/ MIS 2022

Tableau/Table 7- 12 : Accès à une moustiquaire imprégnée d'insecticide/ *Access to an insecticide-treated net (ITN)*

	Pourcentage de la population de fait ayant accès à une moustiquaire imprégnée d'insecticide/ <i>Percentage of de facto population with access to an ITN</i>	Nombre de personnes/ <i>Number of persons</i>
Centre hors Yaoundé	40,6	2026
Yaoundé	43,2	2740
Cameroun/ <i>Cameroon</i>	64,2	29 414

Source : EIP 2022/ MIS 2022

Tableau/Table 7- 13 : Utilisation des moustiquaires imprégnées d'insecticide par les enfants/ *Use of INT by children*

	Pourcentage d'enfants de moins de 5 ans dans tous les ménages ayant dormi sous une moustiquaire imprégnée d'insecticide la nuit dernière/ <i>Percentage of children under age 5 in all households who slept under an ITN last night</i>	Pourcentage d'enfants de moins de 5 ans dans tous les ménages ayant au moins une moustiquaire imprégnée d'insecticide et y ayant dormi la nuit dernière/ <i>Percentage of children under age 5 in all households with at least one ITN who slept in under last night</i>
Centre hors Yaoundé	42,1	64,6
Yaoundé	47,8	72,7
Cameroun/ <i>Cameroon</i>	57,5	69,2

Source : EIP 2022/ MIS 2022

Tableau/Table 7- 14 : Utilisation des moustiquaires imprégnées d'insecticide par les femmes enceintes/ *Use of ITN by pregnant women*

	Pourcentage des femmes de 15-49 ans enceintes dans tous les ménages ayant dormi sous une moustiquaire imprégnée d'insecticide la nuit dernière/ <i>Percentage of pregnant women aged 15-49 in all households who slept under an ITN last night</i>	Pourcentage des femmes de 15-49 ans enceintes dans les ménages ayant au moins une moustiquaire imprégnée d'insecticide et y ayant dormi la nuit dernière/ <i>Percentage of pregnant women aged 15-49 in households with at least one ITN who slept under it last night</i>
Centre	40,1	*
Yaoundé	54,0	89,3
Ensemble/ <i>Set</i>	62,8	78,8

Source : EIP 2022/ MIS 2022

VIH/SIDA

Tableau/Table 7- 15 : Nombre de personnes vivantes avec le VIH/SIDA ayant reçu les ARV entre 2023 et 2024/ *Number of people living with HIV/AIDS receiving ARV between 2023 and 2024*

Districts de santé/Health districts	PVVIH ayant reçu les ARV en décembre/ HIV-positive people who received ARV in December	PVVIH ayant reçu les ARV en décembre/ HIV-positive people who received ARV in December	PVVIH ayant reçu les ARV en décembre/ HIV-positive people who received ARV in December	PVVIH ayant reçu les ARV en décembre/ HIV-positive people who received ARV in December
	2023		2024	
	Masculin/Male	Féminin/ Female	Masculin/Male	Féminin/ Female
Akonolinga	835	1 698	809	1 678
Awac	59	153	60	174
Ayos	828	1 947	948	1 675
Bafia	1 447	2 877	1 512	2 900
Biyem Assi	3 406	7 780	3 574	7 865
Cite Verte	5 655	12 260	5 195	11 312
Djoungolo	5 459	9 383	5 010	9 338
Ebebdá	19	95	26	90
Efoulán	3 128	6 514	3 066	6 369
Elig Mfomo	19	83	25	83
Eseka	286	624	311	670
Esse	62	165	63	194
Evodoula	27	63	15	48
Mbalmayo	1 561	3 489	1 522	3 223

Mbandjock	286	669	294	716
-----------	-----	-----	-----	-----

24

Districts de santé/Health districts	PVVIH ayant reçu les ARV en décembre/HIV-positive people who received ARV in December	PVVIH ayant reçu les ARV en décembre/HIV-positive people who received ARV in December	PVVIH ayant reçu les ARV en décembre/HIV-positive people who received ARV in December	PVVIH ayant reçu les ARV en décembre/HIV-positive people who received ARV in December
	2023		2024	
	Masculin/Male	Féminin/ Female	Masculin/Male	Féminin/ Female
Mbankomo	87	211	88	231
Mfou	494	1 342	505	1 374
Monatele	205	512	403	731
Mvog-Ada	5 081	10 963	4 989	10 437
Nanga Eboko	602	1 330	639	1 430
Ndikinimeki	306	737	342	788
Ngog Mapubi	175	461	167	428
Ngoumou	438	1 004	354	762
Nkolafamba	138	399	128	262
Nkolbisson	297	769	322	757
Nkolndongo	2 249	3 906	2 505	3 880
Ntui	495	1 124	558	1 311
Obala	1 105	2 536	1 172	2 633
Odza	1 892	3 807	2 154	3 955
Okola	29	84	193	417
Sa'a	428	815	207	504
Soa	398	980	427	1 069
Yoko	134	300	115	245
Total	37 630	79 080	37 698	77 549

Source : MINSANTE/ Délégation Régionale du Centre/ Unité Régionale de Lutte Contre le VIH/Sida

Tableau/Table 7- 16 : Nombre de femmes enceintes enregistré lors de leur première consultation prénatale/ Number of pregnant women registered at their first prenatal consultation

Districts de santé/Health districts	2023	2024
Akonolinga	1 834	1 608
Awae	647	710
Ayos	993	776
Bafia	6 438	3 977
Biyem Assi	14 793	11 091
Cite Verte	8 502	7 680
Djoungolo	14 951	13 017
Ebebda	432	356
Efoulan	9 552	7 973

Elig Mfomo	304	314
Eseka	1 079	990
Esse	442	472

25

Districts de santé/Health districts	2023	2024
Evodoula	431	370
Mbalmayo	3 063	2 673
Mbandjock	1 923	1 680
Mbankomo	1 632	1 649
Mfou	3 381	2 596
Monatele	1 110	1 060
Mvog-Ada	10 261	8 219
Nanga Eboko	1 325	901
Ndikinimeki	1 533	1 386
Ngog Mapubi	1 162	880
Ngoumou	907	732
Nkolafamba	3 785	3 203
Nkolbisson	4 189	3 905
Nkolndongo	8 679	5 989
Ntui	4 713	3 327
Obala	4 075	3 873
Odza	7 079	5 453
Okola	2 133	1 424
Sa'a	1 521	1 440
Soa	3 480	3 407
Yoko	1 140	667
Total	127 489	103 798

Source : MINSANTE/ Délégation Régionale du Centre/ Unité Régionale de Lutte Contre le VIH/Sida

Tableau/Table 7- 17 : Nombre de poches de sang collectées, nombre donneurs de sang testés au VIH, nombre de donneurs de sang testés positifs au VIH et nombre de donneurs de sang testés positifs au VIH et référés dans un centre de PEC entre 2023 et 2024/Numberofbloodbagscollected, numberofblooddonorstestedforHIV,numberofblooddonorswhotestedpositiveforHIV,andnumberofblooddonorswhotestedpositivefor HIVandwerereferredtoatreatmentcentrebetween2023and2024

Districts de santé/Health districts	Nombre de poches de sang collectés/Numberofbloodpockets collected		Nombre de donneurs de sang testés au VIH/Numberofblooddonors testedforHIV		Nombre de donneurs de sang testés positifs au VIH/ Numberofblood donorstestedpositiveforHIV		Nombre de donneurs de sang testés positifs au VIH référés vers un centre de PEC/NumberofHIV-positiveblooddonorsreferredtoa PECcentre	
	2023	2024	2023	2024	2023	2024	2022	2023
Akonolinga	121	115	122	116	12			
Awae	67	38	71	38	1			
Ayos	81	89	96	104				
Bafia	1 208	1 017	1 314	1 038	7	9	4	6
Biyem Assi	5 291	4 855	4 912	4 753	201	14	11	20
Cite Verte	6 215	6 704	7 209	7 556	66	31	30	34
Djoungolo	6 220	6 896	6 676	7 225	64	42	10	8
Ebebda								
Efoulan	2 746	1 517	2 706	1 556	7	15	3	1
Elig Mfomo	2		2					
Eseka	28	19	28	19				
Esse	3	4	6	5				
Evodoula	19	7	19	11				
Mbalmayo	776	918	1 065	1 048	4	7	5	10
Mbandjock	588	437	1 096	466	15	5	2	5
Mbankomo	169	94	197	108	7	2	5	6
Mfou	195	160	197	155	1		2	

Monatele	140	123	125	125	3	1	1	2
Mvog-Ada	6 843	6 842	6 836	7 054	31	34	14	10

97

Districts de santé/Health districts	Nombre de poches de sang collectés/Numberofbloodpockets collected		Nombre de donneurs de sang testés au VIH/Numberofblooddonors testedforHIV		Nombre de donneurs de sang testés positifs au VIH/ Numberofblood donorstestedpositiveforHIV		Nombre de donneurs de sang testés positifs au VIH référés vers un centre de PEC/NumberofHIV-positiveblooddonorsreferredtoa PECcentre	
	2023	2024	2023	2024	2023	2024	2022	2023
Nanga Eboko	339	351	394	373	3	2	10	3
Ndikinimeki	442	369	467	399	1	1		3
Ngog Mapubi	63	64	85	78				
Ngoumou	34	26	40	27				
Nkolafamba	271	248	334	1 524	32	1		7
Nkolbisson	85	77	85	81	1	1		1
Nkolndongo	884	386	1 167	427	16	3	4	3
Ntui	367	800	408	862	11	23	2	11
Obala	919	844	1 024	907	13	8	12	13
Odza	316	808	389	1 177	5	6	8	2
Okola	440	497	450	538	7	5		2
Sa'a	302	268	343	279		2		
Soa	132	320	144	347	4			4
Yoko	294	228	299	228	10		4	
Total/Total	35 600	35 121	38 306	38 624	522	212	127	151

Source : MINSANTE/ Délégation Régionale du Centre/ Unité Régionale de Lutte Contre le VIH/Sida

Tableau/Table 7- 18 : Nombre de poches de sang collectées, nombre donneurs de sang testés à l'HVB, nombre de donneurs de sang testés positifs à l'HVB et donneurs co-infectés VIH/HIV entre 2023 et 2024/Number of blood bags collected, number of blood donors tested for VHB, number of blood donors tested positive for VHB and number of HIV/HIV co-infected donors between 2023 and 2024

Districts de santé/Health districts	Nombre de poches de sang collectées/Number of blood pockets collected		Nombre de donneurs de sang testés à l'hépatite virale B (HVB)/ Number of blood donors tested for hepatitis B virus (VHB)		Nombre de donneurs de sang testés positifs à l'HVB/Number of blood donors tested for hepatitis B virus (VHB)		Nombre de donneurs de co-infectés VIH/HVB/Number of HIV/VHB co-infected donors	
	2023	2024	2023	2024	2023	2024	2023	2024
Akonolinga	121	115	122	116	1	1		
Awae	67	38	71	40	2			
Ayos	81	89	96	105	10	6		1
Bafia	1 208	1 017	1 314	1 037	8	8	23	
Biyem Assi	5 291	4 855	5 660	5 510	207	169	16	6
Cite Verte	6 215	6 704	6 814	7 306	598	381	16	6
Djoungolo	6 220	6 896	6 672	7 212	179	135	9	10
Ebebda								
Efoulan	2 746	1 517	2 700	1 571	49	35		
Elig Mfomo	2		2					
Eseka	28	19	28	19				
Esse	3	4	6	5				
Evodoula	19	7	19	11				
Mbalmayo	776	918	1 066	1 050	37	34		
Mbandjock	588	437	1 088	465	19	20	3	
Mbankomo	169	94	197	108	19	12		

Mfou	195	160	197	155				
Monatele	140	123	140	125	8	6		
Mvog-Ada	6 843	6 842	6 824	6 722	128	85	1	4

99

Districts de santé/Health districts	Nombre de poches de sang collectés/Numberofbloodpockets collected		Nombre de donneurs de sang testés à l'hépatite virale B (HVB)/ Numberofblooddonorstestedfor hepatitisBvirus(VHB)		Nombre de donneurs de sang testés positifs à l'HVB/Numberofblood donorstestedforhepatitisBvirus (VHB)		Nombre de donneurs de co-infectés VIH/HVB/NumberofHIV/VHB co-infecteddonors	
	2023	2024	2023	2024	2023	2024	2023	2024
Nanga Eboko	339	351	394	373	36	10		
Ndikinimeki	442	369	463	400	2	1		
Ngog Mapubi	63	64	84	76	7	7		
Ngoumou	34	26	40	27				
Nkolafamba	271	248	334	292	18	15	15	
Nkolbisson	85	77	85	83	1			
Nkolndongo	884	386	1 167	427	22	4	1	
Ntui	367	800	392	853	12	6	1	8
Obala	919	844	1 024	907	57	34		4
Odza	316	808	394	1 191	17	24	2	3
Okola	440	497	444	537	23	24		
Sa'a	302	268	313	273	11	4		
Soa	132	320	144	347	5	17	4	
Yoko	294	228	299	228			1	
Total/Total	35 600	35 121	38 593	37 571	1 476	1 038	92	42

Source : MINSANTE/ Délégation Régionale du Centre/ Unité Régionale de Lutte Contre le VIH/Sida

Tableau/Table 7- 19 : Nombre de poches de sang collectées, de nombre donneurs de sang testés à la syphilis, de nombre de donneurs de sang testés positifs à la syphilis entre 2023 et 2024/Numberofbloodbagscollected,numberofblooddonorstestedforsyphilis,numberofblooddonorstested positiveforsyphilisbetween2023and2024

Districts de santé/Health districts	Nombre de poches de sang collectés/Number ofbloodpocketscollected		Nombre de donneurs de sang testés à la syphilis/Numberofblooddonorstestedfor syphilis		Nombre de donneurs de sang testés positifs à la syphilis/Numberofblooddonorstested positiveforsyphilis	
	2023	2024	2023	2024	2023	2024
Akonolinga	121	115	121	115		
Awac	67	38	71	41		8
Ayos	81	89	96	99	5	
Bafia	1 208	1 017	1 312	1 038	4	2
Biyem Assi	5 291	4 855	5 674	5 444	123	122
Cite Verte	6 215	6 704	6 800	7 099	161	129
Djoungolo	6 220	6 896	6 628	7 182	172	119
Ebebda						
Efoulan	2 746	1 517	2 700	1 527	25	10
Elig Mfomo	2		2			
Eseka	28	19	28	19		
Esse	3	4	6	5		
Evodoula	19	7	19	11		
Mbalmayo	776	918	1 064	1 049	15	21
Mbandjock	588	437	1 079	459	8	2
Mbankomo	169	94	197	108	1	
Mfou	195	160	197	155		
Monatele	140	123	138	125	1	14
Mvog-Ada	6 843	6 842	6 497	6 728	19	33
Nanga Eboko	339	351	394	373	17	4
Ndikinimeki	442	369	464	400	2	
Ngog Mapubi	63	64	84	80	8	6

Ngoumou	34	26	40	25		
Nkolafamba	271	248	334	307	12	38
Nkolbisson	85	77	85	83		

Districts de santé/Health districts	Nombre de poches de sang collectés/Number of bloodpocketscollected		Nombre de donneurs de sang testés à la syphilis/Numberofblooddonorstestedfor syphilis		Nombre de donneurs de sang testés positifs à la syphilis/Numberofblooddonorstested positiveforsyphilis	
	2023	2024	2023	2024	2023	2024
Nkolndongo	884	386	1 167	427	8	3
Ntui	367	800	405	835	7	6
Obala	919	844	1 024	907	22	13
Odza	316	808	388	1 189	14	22
Okola	440	497	418	510	4	1
Sa'a	302	268	309	273		
Soa	132	320	144	347	1	3
Yoko	294	228	299	228		
Total/Total	35 600	35 121	38 184	37 188	629	556

Source : MINSANTE/ Délégation Régionale du Centre/ Unité Régionale de Lutte Contre le VIH/Sida

CHAPITRE/CHAPTER 8 : EMPLOIS, SALAIRES ET REVENUS/JOB, WAGES AND INCOME

WAGES AND INCOME

8.1 PRÉSENTATION/PRESENTATION

Dans le cadre de la lutte contre le chômage, plusieurs services publics ont été créés et placés sous la tutelle de plusieurs départements ministériels pour la promotion de l'emploi et de la formation professionnelle. Ces services publics sont: le Ministère de l'Emploi et de la Formation Professionnelle (MINEFOP), agissant à travers le Fonds National de l'Emploi (FNE) et le Projet Intégré d'Appui aux Acteurs du Secteur Informel (PIAASI) ; le Ministère des Petites et Moyennes Entreprises, de l'Economie Sociale et de l'Artisanat (MINPMEESA). Ces structures assistent les chômeurs dans l'insertion professionnelle en mettant à leur disposition les informations sur les offres d'emplois disponibles, et les jeunes promoteurs d'emploi, en finançant leur formation professionnelle pour les rendre aptes à occuper un emploi ou à créer leurs propres activités génératrices de revenus ou en leur accordant des petits financements pour la création de l'auto-emploi et des micro entreprises. Il convient de rappeler que l'emploi est un secteur transversal et que les intervenants étatiques et non étatiques dans le domaine de la formation professionnelle et de la création d'emplois sont tellement nombreux qu'il est difficile de faire le point exhaustif sur le sujet. En 2021, le PIAASI a assuré la formation d'environ 278 acteurs du secteur informel pour un coût total de 1,39 millions FCFA. Le FNE quant-à lui a accueilli et orienté 57 995 chercheurs d'emploi porteurs de projets de création d'entreprises en 2024 contre 45 186 en 2023.

Le MINPMEESA assiste les promoteurs des PMEPMI dans la création et la viabilisation de leurs structures. Dans le même temps, cette administration appuie les organisations de l'économie sociale (OES) dans la mise en œuvre de leurs activités génératrices de revenus et encadre les artisans dans la promotion de leurs œuvres. En 2024, environ 789 OES ont été créées ce qui semble faible, et ce depuis 2021 que l'on observe cette tendance continue à la baisse. Pour ce qui est de la création des entreprises, 1153 PME ont été créées en 2021. Ces entreprises sont en majorité de très petites tailles (1106 très petites entreprises contre 47 petites entreprises).

As part of the fight against unemployment, several public services have been created and placed under the authority of several ministerial departments to promote employment and vocational training. These public services are: the Ministry of Employment and Vocational Training (MINEFOP), acting through the National Employment Fund (FNE) and the Integrated Support Project for Informal Sector Actors (PIAASI); the Ministry of Small and Mediumsized Enterprises, Social Economy and Handicrafts (MINPMEESA). These bodies help the unemployed to find work by providing them with information on available jobs, and help young job-seekers by funding their vocational training to enable them to take up a job or set up their own income-generating activities, or by granting them small amounts of funding to set up self-employment and microbusinesses. It should be remembered that employment is a cross-cutting sector and that there are so many state and non-state players in the field of vocational training and job creation that it is difficult to provide an exhaustive overview of the subject. In 2021, PIAASI provided training for around 278 informal sector players at a total cost of FCFA 1.39 million. The FNE will have welcomed and guided 57,995 jobseekers with business start-up projects in 2024, compared with 45,186 in 2023.

MINPMEESA assists SME-SMI promoters in setting up and making their businesses viable. At the same time, this administration supports social economy organisations (OES) in the implementation of their income-generating activities and supervises artisans in the promotion of their work. En 2024, environ 789 OES ont été créées ce qui semble faible, et ce depuis 2021 que l'on observe cette tendance continue à la baisse. In terms of business start-ups, 1,153 SMEs were created in 2021. The majority of these businesses are very small (1106 very small businesses compared with 47 small businesses).

1

8.2 MÉTHODOLOGIE ET SOURCES DE DOCUMENTATION/METHODOLOGY AND SOURCES OF DOCUMENTATION

Les données contenues dans ce chapitre proviennent du Fonds National de l'Emploi (FNE), de la délégation régionale du Ministère des Petites et Moyennes

Entreprises, de l'Economie Sociale et de l'Artisanat (MINPMEESA) et de la délégation régionale du Ministère de l'Emploi et de la Formation

Professionnelle (MINEFOP). Il faut cependant noter que les données du Projet Intégré d'Appui aux Acteurs du Secteur Informel (PIAASI) n'ont pas été collectées depuis l'année 2023 tandis que celles de MINEFOP sont très parcellaires avec la majorité de départements n'ayant pas fourni les données.

The data in this chapter come from the National Employment Fund (FNE), the regional delegation of the Ministry of Small and Medium-sized Enterprises,

Social Economy and Handicrafts (MINPMEESA) and the regional delegation of the Ministry of Employment and Vocational Training (MINEFOP). It should be noted, however, that the data from the Integrated Support Project for Informal Sector Actors (PIAASI) have not been collected since 2023, while those from MINEFOP are very patchy, with the majority of divisions failing to provide data.

8.3 LISTE DES GRAPHIQUES/LISTOFGRAPHICS

- Graphique / *Graphic* 8- 1: Evolution par sexe du nombre d'emplois directs et indirects créés par les acteurs du secteur informel financés par le PIAASI de 2020 à 2022/ *Number of direct and indirect jobs created by informal sector players funded by PIAASI between 2020 and 2022, by gender.....*
- Graphique / *Graphic* 8- 2: Evolution du nombre de PME créées par le MINPMEESA de 2014 à 2021 selon le sexe du promoteur/ *Growth in the number of SMEs created by MINPMEESA from 2014 to 2021 by gender of promoter..*
- Graphique / *Graphic* 8- 3: Evolution du nombre d'OES recensées par le MINPMEESA de 2012 à 2024/ *Growth in the number of OES identified by MINPMEESA from 2012 to 2024.....*
- Graphique / *Graphic* 8- 4: Evolution du nombre de PME créées par le MINPMEESA de 2014 à 2021 selon la taille de l'entreprise/ *Growth in the number of SMEs created by MINPMEESA from 2014 to 2021 by company size.....*
- Graphique / *Graphic* 8- 5: Evolution du nombre de PME créées par le MINPMEESA de 2017 à 2021 selon la forme juridique de l'entreprise/ *Growth in the number of SMEs created by MINPMEESA from 2017 to 2021 by legal form of enterprise.....*
- Graphique / *Graphic* 8- 6: Répartition par sexe du nombre de candidats accueillis et orientés au FNE en 2024 par diplôme (%) / *Gender Distribution of FNE registrants accepted and referred in 2024 by degree (%).....*
- Graphique / *Graphic* 8- 7: Nombre de candidats accueillis et orientés par le FNE par grands groupes d'âges et par sexe du en 2022/ *Number of applicants received and referred by the FNE by main age groups and gender in 2022.....*
- Graphique / *Graphic* 8- 8: Répartition par sexe des inscrits au FNE en 2024 selon la catégorie socioprofessionnelle/ *Distribution by gender of FNE enrollees in 2024 by socio-professional category.....*
- Graphique / *Graphic* 8- 9: Evolution des effectifs des personnes formées par le FNE par type de formation de 2015 à 2022/ *Number of people trained by the FNE by type of training from 2015 to 2022.....*
- Graphique / *Graphic* 8- 10: Evolution du taux de satisfaction des offres d'emplois par le FNE de 2013 à 2022/ *Change in the FNE job offer satisfaction rate from 2013 to 2022 (%).....*
- Graphique / *Graphic* 8- 11: Evolution par sexe des postes offerts et des placements effectués par le FNE selon la catégorie de 2022 à 2024/ *Evolution by gender of positions offered and placements made by the FNE by category from 2022 to 2024.....*

8.4 LISTE DES TABLEAUX/LISTOFTABLES

Tableau/ *Table* 8- 1: Evolution par département et par sexe des acteurs du secteur informel ayant bénéficié d'une formation financée par le PIAASI de 2018 à 2021/ *Distribution by division and gender of informal sector players who have received training funded by PIAASI from 2018 to 2021.....*

Tableau/ *Table* 8- 2: Evolution par filière et par sexe des acteurs du secteur informel ayant bénéficié d'une formation financée par le PIAASI de 2018 à 2021/ *Growth by sector and gender of informal sector players who have benefited from training funded by PIAASI from 2018 to 2021*.....

Tableau/ *Table* 8- 3: Evolution des effectifs des personnes formées par le PIAASI et évolution des coûts de formation de 2017 à 2021 selon les filières/ *Number of people trained by PIAASI and training costs from 2017 to 2021 by sector*.....

Tableau/ *Table* 8- 4: Evolution par département du nombre de structures de formation de 2021-2022, 2022-2023 et 2023-2024/ *Growth in the number of training structures by division in 2021-2022, 2022-2023 and 2023-2024*.....

Tableau/ *Table* 8- 5: Evolution par département du nombre de SAR-SM créés et SAR-SM fonctionnelles 2021-2022, 2022-2023 et 2023-2024/ *Number of SAR-SMs created and SAR-SMs in operation, by division, 2021-2022, 2022-2023 and 2023-2024*.....

Tableau/ *Table* 8- 6: Statistiques du MINEFOP des élèves formés par sexe dans les SAR/SM par départements entre 2021 et 2023 la Région du Centre/ *MINEFOP statistics on students trained by gender in SAR/SM by division between 2021 and 2023 in the Centre Region*.....

Tableau/ *Table* 8- 7: Statistiques du MINEFOP suivant le nombre d'élèves formés par branches et par département dans les SAR/SM de la Région du Centre entre 2023 et 2024 / *MINEFOP statistics on the number of pupils trained by branch and by division in the SAR/SM of the Centre Region between 2023 and 2024*....

Tableau/ *Table* 8- 8: Evolution par département et par sexe des effectifs des formateurs par secteur de formation en 2020-2021, 2021-2022 et 2022-2023/ *Number of trainers by division and gender per training sector in 2021-2022, 2022-2023 and 2023-2024*.....

Tableau/ *Table* 8- 9: Evolution par département et par sexe des effectifs des apprenants des centres publics de formation professionnelle de 2021-2022, 2022-2023 et 2023-2024/ *Student numbers by division and gender in public vocational training centres in 2021-2022, 2022-2023 and 2023-2024*.....

Tableau/ *Table* 8- 10: Evolution par département et par sexe des effectifs des apprenants des centres privés de formation professionnelle de 2021-2022, 2022-2023 et 2023-2024/ *Student numbers by division and gender in private vocational training centres in 2021-2022, 2022-2023 and 2023-2024*.....

Tableau/ *Table* 8- 11: Evolution par département des apprenants des centres de formation professionnelle par secteur d'activité de 2021-2022, 2022-2023 et 2023-2024 / *Number of learners in vocational training centres by division, by sector of activity, 2021-2022, 2022-2023 and 2023-2024*.....

Tableau/ *Table* 8- 12: Evolution du nombre de projets financés par le PIAASI et du nombre d'emplois directs et indirects générés par filière de 2021 à 2023/ *Growth in the number of projects funded by PIAASI and the number of direct and indirect jobs generated per sector between 2021 and 2023*.....

Tableau/ *Table* 8- 13: Statistiques du FNE sur les demandeurs d'emplois entre 2022 et 2024/ *FNE statistics on jobseekers between 2022 and 2024*..... 19

Tableau/ *Table* 8- 14: Statistiques du FNE sur les projets financés en 2022 et 2024/ *FNE statistics on projects funded in 2022 and 2024*.....

Tableau/ *Table* 8- 15: Formation professionnelles en 2022 (montant en FCFA)/ *Vocational training in 2022 (amount in FCFA)*.....

3

Tableau/ *Table* 8- 15: Formation professionnelles en 2024 (montant en FCFA) / *Vocational training in 2024 (amount in FCFA)*.....

Tableau/ *Table* 8- 16: Evolution par groupes d'âges et par sexes du nombre de candidats accueillis et orientés par le FNE de 2019 à 2022/ *Evolution by age group and gender of the number of applicants received and referred by the FNE from 2019 to 2022*.....

Tableau/*Table* 8- 17: Evolution par sexes et par diplômes du nombre de candidats accueillis et orientés par le FNE de 2022 à 2024/ *Change in the number of applicants accepted and referred by the FNE between 2022 and 2024, by gender and by qualification*.....

Tableau/*Table* 8- 18: Evolution par catégories et par sexes du nombre de candidats accueillis et orientés par le FNE de 2022 à 2024/ *Change in the number of applicants accepted and referred by the FNE by category and gender from 2022 to 2024*.....

Tableau/*Table* 8- 19: Evolution par catégories du nombre d'offres d'emplois reçues, du nombre de postes de travail offerts et nombre de placements effectués par sexe de 2022 à 2024/ *Evolution by category of the number of job offers received, the number of jobs offered and the number of placements made by gender from 2022 to 2024*.....

Tableau/*Table* 8- 20: Evolution du nombre d'offres d'emplois reçues, du nombre de postes de travail offerts et nombre de placements effectués de 2016 à 2024/ *Change in the number of job offers received, the number of jobs offered and the number of placements made from 2016 to 2024*.....

Tableau/*Table* 8- 21: Evolution par type de formation et par sexe du nombre de personnes formées et des coûts de formation (en million de FCFA) de 2017 en 2024/ *Number of people trained and training costs (in millions of CFA francs) by type of training and by gender from 2017 to 2024*.....

Tableau/*Table* 8- 22: Nombre d'artisans formés par type et par département dans la région du Centre entre 2023 et 2024/ *Number of trained artisans by type and by division in the Centre region between 2023 and 2024*.....

Tableau/*Table* 8- 23: Nombre de PME créées par branche d'activité et par département dans la région du Centre au CFCE en 2024/ *Number of SMEs created by branch of activity and by division in the Centre region at the CFCE in 2024*.....

Tableau/*Table* 8- 24: Evolution du nombre de PME créées selon la taille de 2014 à 2021/ *Growth in the number of SMEs created by size from 2014 to 2021*.....

Tableau/*Table* 8- 25: Evolution du nombre de PME créées selon la forme juridique de 2017 à 2021/ *Growth in the number of SMEs created by legal form from 2017 to 2021*.....

Tableau/*Table* 8- 26: Evolution du nombre de PME créées selon la nationalité et le sexe du promoteur de 2014 à 2021/ *Growth in the number of SMEs created by nationality and gender of promoter from 2014 to 2021*.....

Tableau/*Table* 8- 27: Evolution par département du nombre d'organisations de l'économie sociale (OES) de 2014 à 2024/ *Growth in the number of social economy organisations (SEOs) by division from 2014 to 2024*.....

Tableau/*Table* 8- 28: Evolution par statut juridique du nombre d'organisations de l'économie sociale (OES) de 2014 à 2024/ *Change in the number of social economy organisations (SEOs) by legal status from 2014 to 2024*.....

Tableau/*Table* 8- 29: Evolution par filière du nombre d'organisations de l'économie sociale (OES) de 2014 à 2024/ *Growth in the number of social economy organisations (SEOs) by sector from 2014 to 2024*.....

Tableau/*Table* 8- 30: Répartition par département des artisans selon les filières en 2022/ *Distribution by division of craftsmen by sector in 2022*.....

8.5 GRAPHIQUES/GRAPHICS

Source : MINPMEESA-DRC

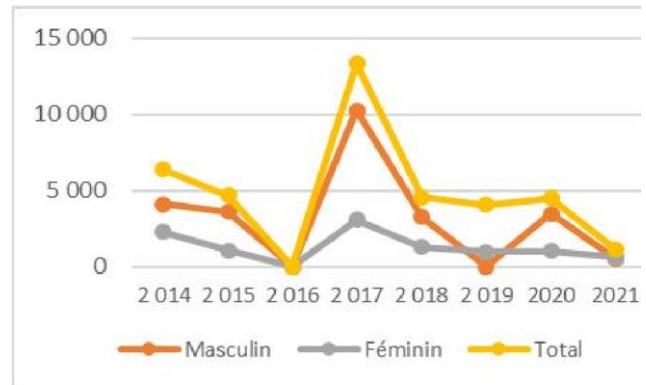

Graphique /Graphic 8- 1: Evolution par sexe du nombre d'emplois directs et indirects créés par les acteurs du secteur informel financés par le PIAASI de 2020 à 2022/ *Number of direct and indirect jobs created by informal sector players funded by PIAASI between 2020 and 2022, by gender*

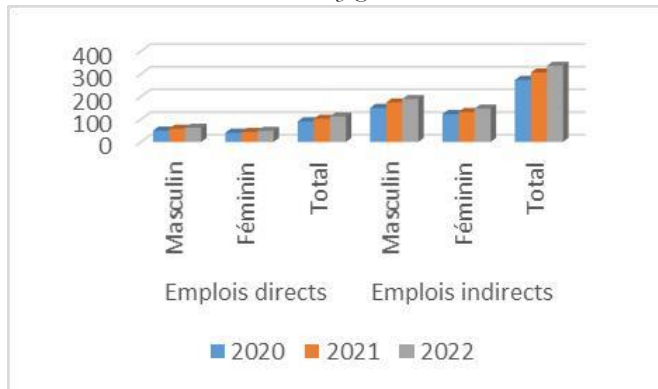

Source : MINEFOP-DRC-PIAASI

Graphique /Graphic 8- 3: Evolution du nombre d'OES recensées par le MINPMEESA de 2012 à 2024/ *Growth in the number of OES identified by MINPMEESA from 2012 to 2024*

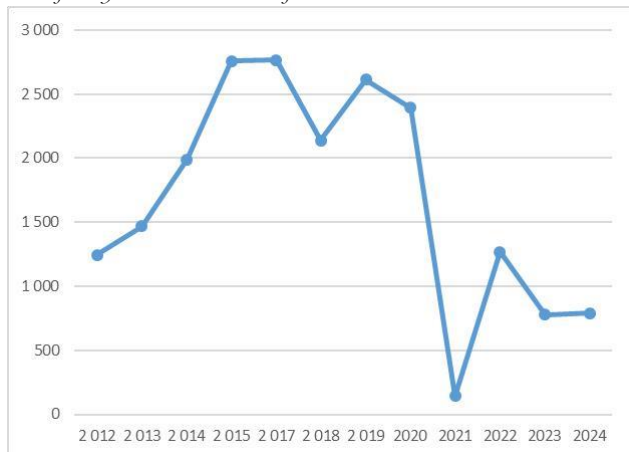

Source : MINPMEESA-DRC

Graphique /Graphic 8- 5: Evolution du nombre de PME créées par le MINPMEESA de 2017 à 2021 selon la forme juridique de l'entreprise/ *Growth in the number of SMEs created by MINPMEESA from 2017 to 2021 by legal form of enterprise*

Graphique /Graphic 8- 2: Evolution du nombre de PME créées par le MINPMEESA de 2014 à 2021 selon le sexe du promoteur/ *Growth in the number of SMEs created by MINPMEESA from 2014 to 2021 by gender of promoter*

MINPMEESA from 2014 to 2021 by company size

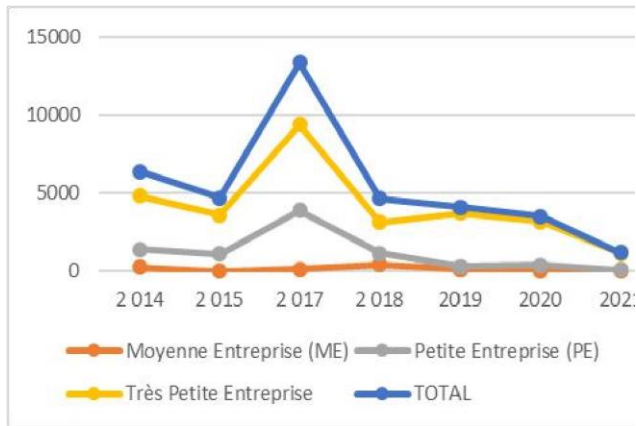

Source : MINPMEESA-DRC

Graphique / Graphic 8- 6: Répartition par sexe du nombre de candidats accueillis et orientés au FNE en 2024 par diplôme (%) / Gender Distribution of FNE registrants accepted and referred in 2024 by degree (%)

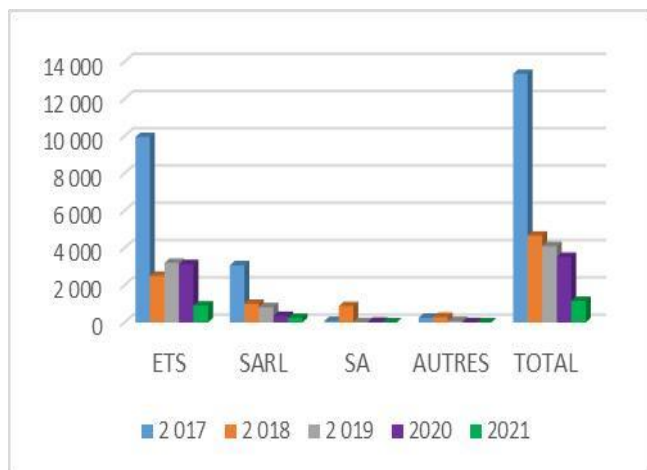

5

Source : MINPMEESA-Délégation Régionale du Centre

Graphique / Graphic 8- 7: Nombre de candidats accueillis et orientés par le FNE par grands groupes d'âges et par sexe du en 2022 / Number of applicants received and referred by the FNE by main age groups and gender in 2022

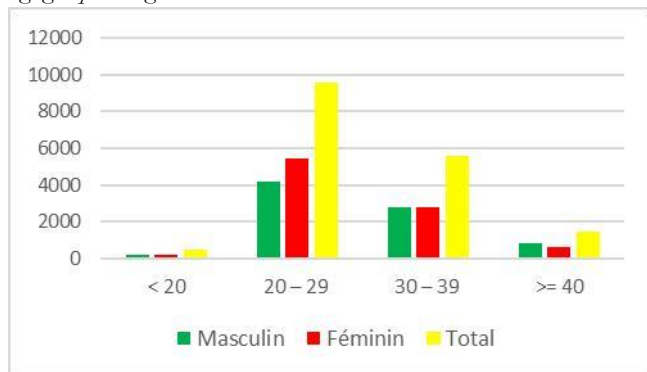

Source : FNE-Agence Régionale du Centre

Graphique / Graphic 8- 9: Evolution des effectifs des personnes formées par le FNE par type de formation de

2015 à 2022 / Number of people trained by the FNE by type of training from 2015 to 2022

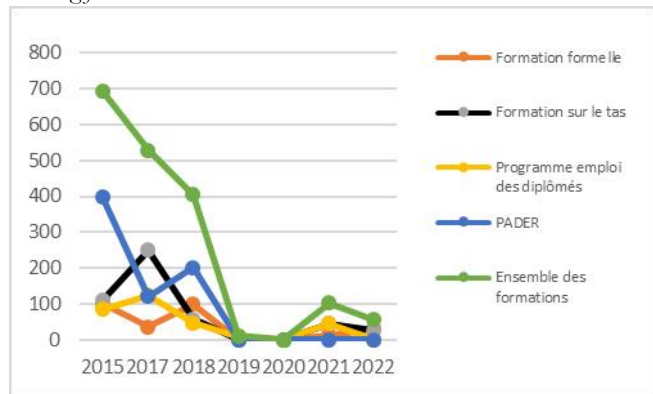

Source : FNE-Agence Régionale du Centre

Source : FNE-Agence Régionale du Centre

Graphique / Graphic 8- 8: Répartition par sexe des inscrits au FNE en 2024 selon la catégorie socioprofessionnelle / Distribution by gender of FNE enrollees in 2024 by socio-professional category

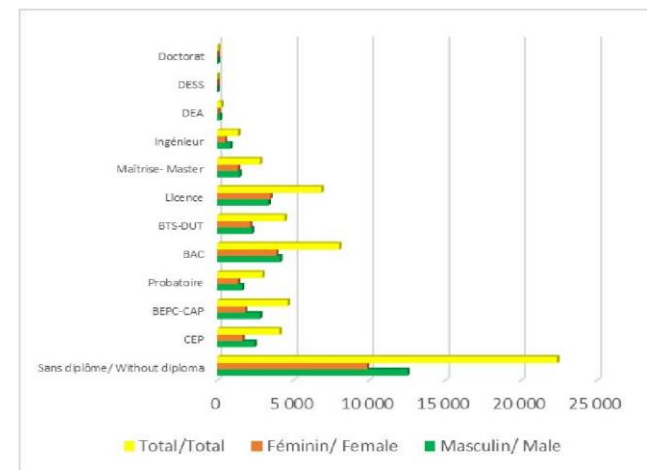

5

Source : FNE-Agence Régionale du Centre

Graphique / Graphic 8- 10: Evolution du taux de satisfaction des offres d'emplois par le FNE de 2013 à 2022 / Change in the FNE job offer satisfaction rate from

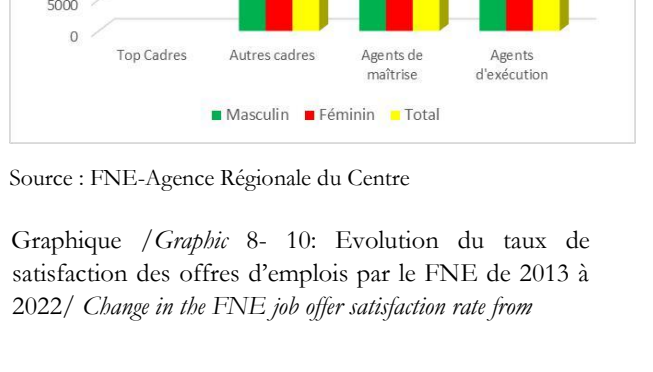

Source : FNE-Agence Régionale du Centre

Graphique / Graphic 8- 10: Evolution du taux de satisfaction des offres d'emplois par le FNE de 2013 à 2022 / Change in the FNE job offer satisfaction rate from

2013 to 2022 (%)

Source : FNE-Agence Régionale du Centre



6

Graphique / Graphic 8- 11: Evolution par sexe des postes offerts et des placements effectués par le FNE selon la catégorie de 2022 à 2024 / Evolution by gender of positions offered and placements made by the FNE by category from 2022 to 2024

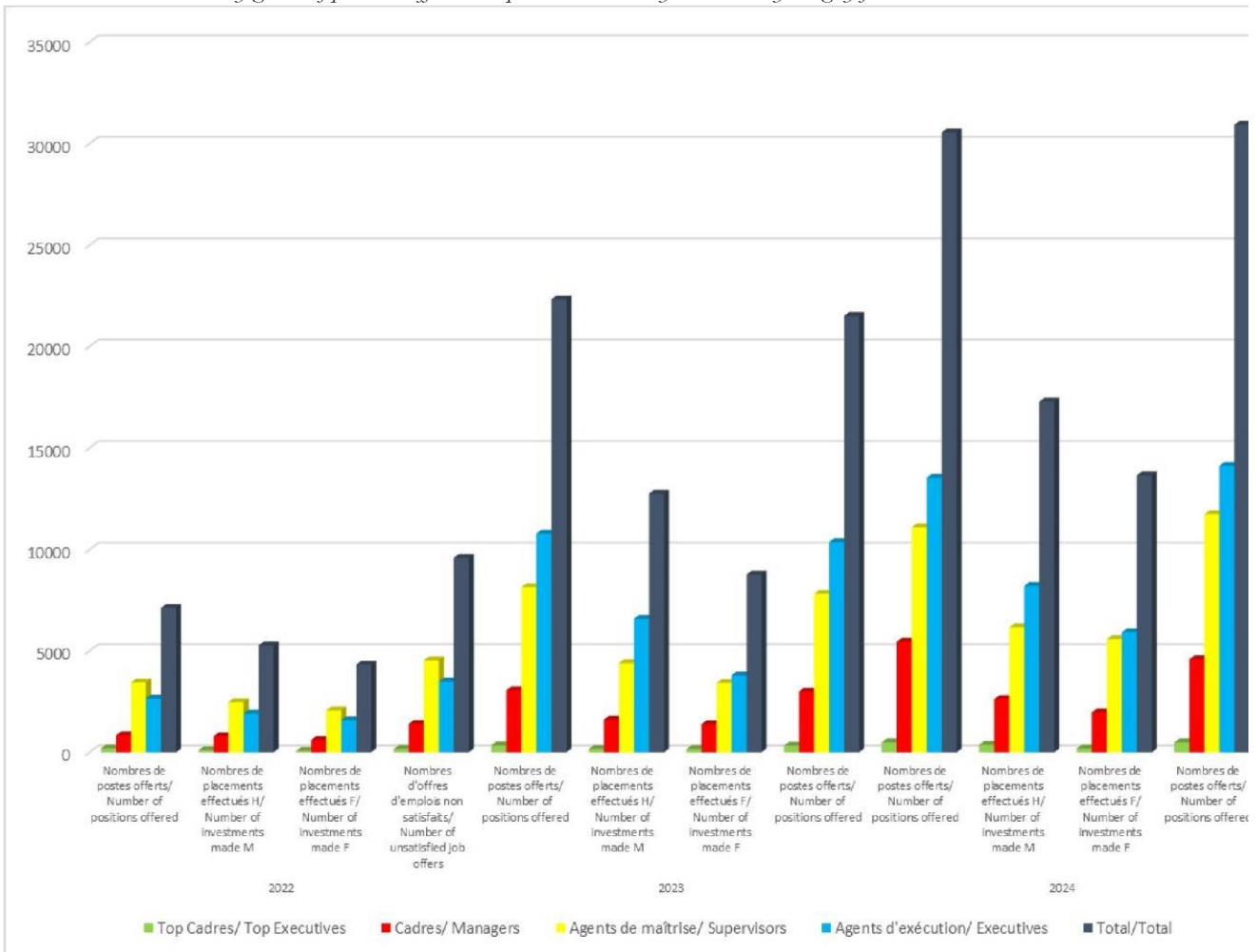

Source : FNE-Agence Régionale du Centre

□ PROJET INTÉGRÉ D'APPUI AUX ACTEURS DU SECTEUR INFORMEL/INTEGRATEDSUPPORTPROJECTFORPLAYERSIN THEINFORMALSECTOR(PIAASI)

**Tableau/Table8- 1: Evolution par département et par sexe des acteurs du secteur informel ayant bénéficié d'une formation financée par le PIAASI de 2018 à 2021/
DistributionbydivisionandgenderofinformalsectorplayerswhohavereceivedtrainingfundedbyPIAASIfrom2018to2021**

Année/ Year	Sexe/ Sex	Haute Sanaga	Lekié	Mbam et Inoubou	Mbam et Kim	Mfoundi	Mefou et Akono	Mefou et Afamba	Nyong et Kelle	Nyong et Nfoumou	Nyong et So'o	Total
2018	Homme/ Men	11	10	9	9	25	2	4	7	11	9	97
	Femme/ Women	16	12	8	10	24	6	9	7	7	7	106
	Total	27	22	17	19	49	8	13	14	18	16	203
2019	Homme/ Men	12	11	10	10	26	3	5	8	10	10	105
	Femme/ Women	17	13	18	11	25	7	10	8	11	8	128
	Total	29	24	28	21	51	10	15	16	21	18	233
2020	Homme/ Men	11	10	15	12	29	14	12	15	14	19	151
	Femme/ Women	15	13	11	9	18	13	10	13	16	12	130
	Total	26	23	26	21	47	27	22	28	30	31	281
2021	Homme/ Men	14	13	12	12	29	5	7	10	12	12	126
	Femme/ Women	19	15	2	13	30	10	14	10	14	11	138
	Total	33	28	14	25	59	15	21	20	26	23	264

Source: MINEFOP-Antenne Régionale PIAASI Centre

Tableau/Table8- 2: Evolution par filière et par sexe des acteurs du secteur informel ayant bénéficié d'une formation financée par le PIAASI de 2018 à 2021/ Growth bysectorandgenderofinformalsectorplayerswhohavebenefitedfromtrainingfundedbyPIAASIfrom2018to2021

Année / Year	Sexe / Sex	Agriculture / Agriculture	Elevage / Livestock	Artisanat / Craft	Commerce / Trade	Couture / Sewing	Petite industrie / Small industry	Secrétariat / Secretarial	Restauration / Catering	Call-box / Call-box	Esthétique / Aesthetics	Total
2018	Homme / Men	21	15	1	31	8	3	10	2	6	0	97
	Femme / Women	18	9	5	15	14	3	13	11	12	6	106
	Total	39	24	6	46	22	6	23	13	18	6	203
2019	Homme / Men	22	17	2	30	10	5	12	12	11	12	133
	Femme / Women	19	10	7	18	15	3	10	3	8	3	96
	Total	41	27	9	48	25	8	22	15	19	15	229
2020	Homme / Men	23	17	4	31	10	6	10	4	9	7	121
	Femme / Women	20	11	7	17	16	6	16	11	16	10	130
	Total	43	28	11	48	26	12	26	15	25	17	251
2021	Homme / Men	24	19	5	32	12	7	14	16	13	14	156
	Femme / Women	21	12	9	20	18	6	13	7	10	6	122
	Total	45	31	14	52	30	13	27	23	23	20	278

Source: MINEFOP-Antenne Régionale PIAASI Centre

Tableau/Table8- 3: Evolution des effectifs des personnes formées par le PIAASI et évolution des coûts de formation de 2017 à 2021 selon les filières/
 NumberofpeopletrainedbyPIAASIandtrainingcostsfrom2017to2021bysector

Filières/ Branches	Nombre d'acteurs du secteur informel formés/Number of informal sector players trained					Coûts de formation (milliers FCFA)/ Training costs (thousands FCFA)				
	2017	2018	2019	2020	2021	2017	2018	2019	2020	2021
Agriculture/ Agriculture	34	39	41	43	45	170	195	205	215	225
Elevage/ Livestock	17	24	27	29	31	85	120	135	145	155
Artisanat/ Crafts	10	6	9	12	14	50	30	45	60	70
Commerce/ Commerce	27	46	48	50	52	135	230	240	250	260
Couture/ Sewing	17	22	25	27	30	85	110	125	135	150
Petite Industrie/ Small industry	21	6	8	10	13	105	30	40	50	65
Bureautique/ Office automation	16	23	22	24	27	80	115	110	120	135
Restauration/ Catering	15	13	15	19	23	75	65	75	95	115
Call Box/ Call Box	7	18	19	21	23	35	90	95	105	115
Esthétique- Coiffure/ Aesthetics- Hairdressing	-	6	15	17	20	45	30	75	85	100
Services- Business/ ServicesBusiness	0	-	-	-	-	-	-	-	-	-
Pêche- Pisciculture/ FishingFish farming	3	-	-	-	-	15	-	-	-	-
Autres/ Others	105	-	-	-	-	-	-	-	-	-

Total	272	203	229	252	278	880	1 015	1 145	1260	1390
--------------	-----	-----	-----	-----	-----	-----	-------	-------	------	------

Source: MINEFOP-Antenne Régionale PIAASI Centre

**Tableau/Table 8- 4: Evolution par département du nombre de structures de formation de 2021-2022, 2022-2023 et 2023-2024/
Growth in the number of training structures by division in 2021-2022, 2022-2023 and 2023-2024**

Département/ <i>Division</i>	2021-2022			2022-2023			2023-2024		
	Public/ <i>Public</i>	Privé/ <i>Private</i>	Total/ <i>Total</i>	Public/ <i>Public</i>	Privé/ <i>Private</i>	Total/ <i>Total</i>	Public/ <i>Public</i>	Privé/ <i>Private</i>	Total/ <i>Total</i>
Haute Sanaga/ <i>Upper Sanaga</i>	6	3	9	6	2	8			
Lekié/ <i>Lekie</i>	11	11	22	10	10	20			
Mbam et Inoubou/ <i>Mbam and Inoubo</i>	7	3	10	0	0	0	7	11	18
Mbam et Kim/ <i>Mbam and Kim</i>	5	4	9						
Mefou et Afamba/ <i>Mefou and Afamba</i>	5	16	21						
Mefou et Akono/ <i>Mefou and Akono</i>	4	5	9						
Mfoundi/ <i>Mfoundi</i>	1	465	466						
Nyong et Kellé/ <i>Nyong and Kellé</i>	7	2	9						
Nyong et Mfoumou/ <i>Nyong and Mfoumou</i>	3	1	4						
Nyong et So'o/ <i>Nyong and So'o</i>	9	3	12	9	3	12	0	10	10
Total/Total	58	513	571	25	15	40	7	21	28

Source:

MINEFOP-ONEFOP

**Tableau/Table 8- 5: Evolution par département du nombre de SAR-SM créées et SAR-SM fonctionnelles 2021-2022, 2022-2023 et 2023-2024/
Number of SAR-SMs created and SAR-SMs in operation, by division, 2021-2022, 2022-2023 and 2023-2024**

Département/ <i>Division</i>	2021-2022		2022-2023		2023-2024	
	Créées/ <i>Created</i>	Fonctionnelles/ <i>Functional</i>	Créées/ <i>Created</i>	Fonctionnelles/ <i>Functional</i>	Créées/ <i>Created</i>	Fonctionnelles/ <i>Functional</i>
Haute Sanaga/ <i>Upper Sanaga</i>	0	6	0	6		
Lekié/ <i>Lekie</i>	0	11	0	9		
Mbam et Inoubou/ <i>Mbam and Inoubo</i>	0	7	0	7	00	07
Mbam et Kim/ <i>Mbam and Kim</i>	0	5				
Mefou et Afamba/ <i>Mefou and Afamba</i>	0	5				
Mefou et Akono/ <i>Mefou and Akono</i>	0	4	0	4		
Mfoundi/ <i>Mfoundi</i>	0	0	0	0		
Nyong et Kellé/ <i>Nyong and Kellé</i>	0	7				
Nyong et Mfoumou/ <i>Nyong and Mfoumou</i>	0	3				
Nyong et So'o/ <i>Nyong and So'o</i>	0	9	0	9	0	9
Total/Total	0	57	0	35	0	16

Source:

MINEFOP-*ONEFOP*

11

113

Tableau/Table8- 6: Statistiques du MINEFOP des élèves formés par sexe dans les SAR/SM par départements entre 2021 et 2023 la Région du Centre/ MINEFOP statistics on student trained by gender in SAR/SM by division between 2021 and 2023 in the Centre Region

Départements/ Divisions	2021				2022				2023			
	Nombre de/Number of SAR-SM	Nombre d'élèves formés dans les/ Number of students trained in SAR-SM			Nombre de/Number of SAR-SM	Nombre d'élèves formés dans les/ Number of students trained in SAR-SM			Nombre de/Number of SAR-SM	Nombre d'élèves formés dans les/ Number of students trained in SAR-SM		
		Masculin/ Male	Féminin/ Female	Total		Masculin/ Male	Féminin/ Female	Total		Masculin/ Male	Féminin/ Female	Total
Haute-Sanaga	6	189	59	248	6	193	84	277	6	160	51	211
Lékié	11				11	160	80	240	9	182	134	316
Mbam et Inoubou												
Mbam et Kim												
Mefou et Afamba												
Mefou et Akono	4	46	2	48	4	50	3	53	4	74	18	92
Mfoundi	0	0	0	0	0	0	0	0	0	0	0	0
Nyong et Kellé												
Nyong et Mfoumou												
Nyong et So'o	9	7	1	8	9	12	6	18	9	12	6	18

Nyong et Kellé/ <i>Nyong and Kellé</i>																
Nyong et Mfoumou/ <i>Nyong and Mfoumou</i>																
Nyong et So'o/ <i>Nyong and So'o</i>	4	1		6	1	6	0	18	04	02	0	19	0	11	04	40
Total/Total	93	45	8	320	66	170	76	778	32	13	0	95	40	51	04	235

Source: MINEFOP-ONEFOP

Tableau/ Table 8- 8: Evolution par département et par sexe des effectifs des formateurs par secteur de formation en 2020-2021, 2021-2022 et 2022-2023/ Number of trainers by division and gender per training sector in 2021-2022, 2022-2023 and 2023-2024

Département/ Division	2021-2022						2022-2023						2023-2024					
	Femmes/ Women			Hommes/ Men			Femmes/ Women			Hommes/ Men			Femmes/ Women			Hommes/ Men		
	Public/ Public	Privé/ Private	Total/ Total	Public/ Public	Privé/ Private	Total/ Total	Public/ Public	Privé/ Private	Total/ Total	Public/ Public	Privé/ Private	Total/ Total	Public/ Public	Privé/ Private	Total/ Total	Public/ Public	Privé/ Private	Total/ Total
Haute Sanaga/ Upper Sanaga	19	1	20	23	4	27	22	1	23	25	4	29						
Lekié/ Lekie	54	6	60	69	18	87	59	7	66	71	25	96						
Mbam et Inoubou/Mbam and Inoubo	181	267	149	19	95	33	181	267	448	42	36	78	40	22	62	40	26	66
Mbam et Kim/ Mbam and Kim	10			18														
Mefou et Afamba/ Mefou and Afamba	24	0	24	35	22	57	23	2	25	38	29	67						
Mefou et Akono/ Mefou and Akono	13			45														
Mfoundi/ Mfoundi																		
Nyong et Kellé/ Nyong and Kellé	13			14														
Nyong et Mfoumou/ Nyong and Mfoumou	8			8														
Nyong et So'o/ Nyong and So'o	32	2	41	33	13	46	32	8	40	33	10	43	00	31	31	00	70	70
Total/Total	354	276	294	264	152	250	317	285	602	209	104	313	40	53	93	40	96	136

Source:

MINEFOP-ONEFOP

Tableau/ Table 8- 9: Evolution par département et par sexe des effectifs des apprenants des centres publics de formation professionnelle de 2021-2022, 2022-2023 et 2023-2024/ Student numbers by division and gender in public vocational training centres in 2021-2022, 2022-2023 and 2023-2024

Département/ Division	2021-2022			2022-2023			2023-2024		
	Garçons/ Boys	Filles/ Girls	Total/ Total	Garçons/ Boys	Filles/ Girls	Total/ Total	Garçons/ Boys	Filles/ Girls	Total/ Total
Haute Sanaga/ Upper Sanaga	191	43	234	182	134	316			
Lekié/ Lekie	160	80	240						
Mbam et Inoubou/Mbam and Inoubo	126	58	184	90	89	179	97	81	
Mbam et Kim/ Mbam and Kim	34	55							
Mefou et Afamba/ Mefou and Afamba	79	139							
Mefou et Akono/ Mefou and Akono									

Mfoundi/ <i>Mfoundi</i>	2	14							
Nyong et Kellé/ <i>Nyong and Kellé</i>									
Nyong et Mfoumou/ <i>Nyong and Mfoumou</i>	61	258		12	6	12			
Nyong et So'o/ <i>Nyong and So'o</i>	12	6	18	0	0	0	0	0	0
Total/Total	671	653	676	284	229	507	97	81	178

Source:

MINEFOP-ONEFOP

Tableau/ Table 8- 10: Evolution par département et par sexe des effectifs des apprenants des centres privés de formation professionnelle de 2021-2022, 2022-2023 et 2023-2024 / Student numbers by division and gender in private vocational training centres in 2021-2022, 2022-2023 and 2023-2024

Département/ <i>Division</i>	2021-2022			2022-2023			2023-2024		
	Garçons/ <i>Boys</i>	Filles/ <i>Girls</i>	Total/ <i>Total</i>	Garçons/ <i>Boys</i>	Filles/ <i>Girls</i>	Total/ <i>Total</i>	Garçons/ <i>Boys</i>	Filles/ <i>Girls</i>	Total/ <i>Total</i>
Haute Sanaga/ <i>Upper Sanaga</i>	0	3	3	0	2	2			
Lekié/ <i>Lekie</i>									
Mbam et Inoubou/ <i>Mbam and Inoubou</i>	86	181	267	115	218	333	99	115	214
Mbam et Kim/ <i>Mbam and Kim</i>									
Mefou et Afamba/ <i>Mefou and Afamba</i>									
Mefou et Akono/ <i>Mefou and Akono</i>	50	3	53	74	18	92			
Mfoundi/ <i>Mfoundi</i>									
Nyong et Kellé/ <i>Nyong and Kellé</i>									
Nyong et Mfoumou/ <i>Nyong and Mfoumou</i>									
Nyong et So'o/ <i>Nyong and So'o</i>	27	30	57	29	34	63	70	31	101
Total/Total	163	217	380	218	272	490	169	146	315

Source: MINEFOP-ONEFOP

Tableau/ Table 8- 11: Evolution par département des apprenants des centres de formation professionnelle par secteur d'activité de 2021-2022, 2022-2023 et 2023-2024 / Number of learners in vocational training centres by division, by sector of activity, 2021-2022, 2022-2023 and 2023-2024

Département/ <i>Division</i>	2021-2022				2022-2023				2023-2024			
	Primaire/ <i>Primary</i>	Secondaire/ <i>Secondary</i>	Tertiaire/ <i>Tertiary</i>	Total/ <i>Total</i>	Primaire/ <i>Primary</i>	Secondaire/ <i>Secondary</i>	Tertiaire/ <i>Tertiary</i>	Total/ <i>Total</i>	Primaire/ <i>Primary</i>	Secondaire/ <i>Secondary</i>	Tertiaire/ <i>Tertiary</i>	Total/ <i>Total</i>
Haute Sanaga/ <i>Upper Sanaga</i>	-	-	02	02	-	-	06	06				
Lekié/ <i>Lekie</i>												
Mbam et Inoubou/ <i>Mbam and Inoubou</i>		27	80	107		13	73	86		17	131	148

Mbam et Kim/ <i>Mbam and Kim</i>												
----------------------------------	--	--	--	--	--	--	--	--	--	--	--	--

15

Département/ <i>Division</i>	2021-2022				2022-2023				2023-2024			
	Primaire/ <i>Primary</i>	Secondaire/ <i>Secondary</i>	Tertiaire/ <i>Tertiary</i>	Total/ <i>Total</i>	Primaire/ <i>Primary</i>	Secondaire/ <i>Secondary</i>	Tertiaire/ <i>Tertiary</i>	Total/ <i>Total</i>	Primaire/ <i>Primary</i>	Secondaire/ <i>Secondary</i>	Tertiaire/ <i>Tertiary</i>	Total/ <i>Total</i>
Mefou et Afamba/ <i>Mefou and Afamba</i>												
Mefou et Akono/ <i>Mefou and Akono</i>	-	-	53	53	-	-	92	92				
Mfoundi/ <i>Mfoundi</i>												
Nyong et Kellé/ <i>Nyong and Kellé</i>												
Nyong et Mfoumou/ <i>Nyong and Mfoumou</i>												
Nyong et So'o/ <i>Nyong and So'o</i>	31	-	26	57	38	-	25	63	44	36	21	101
Total/Total	31	27	161	219	38	13	196	247	44	53	152	249

Source: MINEFOP-ONEFOP

Tableau/Table8- 12: Evolution du nombre de projets financés par le PIAASI et du nombre d'emplois directs et indirects générés par filière de 2021 à 2023/ Growth in the number of projects funded by PIAASI and the number of direct and indirect jobs generated per sector between 2021 and 2023

Activités/ Activities	2021							2022							2023						
	Emplois directs/ Direct jobs			Emplois indirects/ Indirect jobs			Total Général/ Grand total	Emplois directs/ Direct jobs			Emplois indirects/ Indirect jobs			Total Général/ Grand total	Emplois directs/ Direct jobs			Emplois indirects/ Indirect jobs			Total Général/ Grand total
	Masculin / Male	Féminin/ Female	Total	Masculin / Male	Féminin/ Female	Total		Masculin / Male	Féminin/ Female	Total	Masculin / Male	Féminin/ Female	Total		Masculin / Male	Féminin/ Female	Total	Masculin / Male	Féminin/ Female	Total	
Agriculture / Agriculture	8	3	11	24	9	33	44	9	3	12	27	9	36	48	10	4	14	30	12	42	56
Elevage/ Livestock	5	5	10	15	15	30	40	5	6	11	15	18	33	44	6	5	11	18	15	33	44
Artisanat/ Crafts	4	2	6	12	6	18	24	5	2	7	15	6	21	28	6	3	9	18	9	27	36
Commerce / Commerce	9	4	13	27	12	39	52	9	5	14	27	15	42	56	10	4	14	30	12	42	56
Couture / Sewing	5	6	11	15	18	33	44	6	6	12	18	18	36	48	6	7	13	18	21	39	52
Petite industrie/ Small industry	3	2	5	9	6	15	20	3	3	6	9	9	18	24	4	5	9	12	15	27	36
Secrétariatbureautique/ Office automation	4	3	7	12	9	21	28	5	3	8	15	9	24	32	4	4	8	12	12	24	32
Coiffure / Hairdressing	2	4	6	6	12	18	24	2	5	7	6	15	21	28	5	4	9	15	12	27	36
Bar restaurant / Bar restaurant	3	4	7	9	12	21	28	4	4	8	12	12	24	32	5	4	9	15	12	27	36
Call_box/ Call_box	3	2	5	9	6	15	20	3	2	5	9	6	15	20	4	4	8	12	12	24	32
Production audiovisuelle/ Audiovisual production	5	3	8	15	9	24	32	5	4	9	15	12	27	36	4	4	8	12	12	24	32
Esthetique/ Esthetics	4	3	7	12	9	21	28	3	4	7	9	12	21	28	3	4	7	9	12	21	28
Bar alimentation / Food bar	3	3	6	9	9	18	24	4	2	6	12	6	18	24	3	2	5	9	6	15	20
Service bissness/ Bissness service	--	--	--	--	--	--	--	--	--	--	--	--	--	--	0						0

Pisciculture/ Fish farming	--	--	--	--	--	--	--	--	--	--	--	--	--	--	0						0
Total	58	44	102	174	132	306	408	63	49	112	189	147	336	448	70	54	124	210	162	372	496

Source: MINEFOP-Antenne Régionale PIAASI Centre

FONDS NATIONAL DE L'EMPLOI (FNE)/NATIONALEMPLOYMENTFUND

Tableau/Table8- 13: Statistiques du FNE sur les demandeurs d'emplois entre 2022 et 2024/ FNEstatistics on jobseekers between 2022 and 2024

Année/ Year	Nombre de demandeurs d'emploi accueillis et orientés / Number of jobseekers received and referred	Nombre de demandeurs d'emploi accueillis et enregistrés / Number of jobseekers received and registered	Total des placements en emplois salariés/ Total placements in salaried jobs	Total des personnes ayant bénéficiés d'une formation professionnelle / Total people who received vocational training
2022	17 865	19 719	9 786	65
2023	9 181	11 591	7 398	66
2024	40 144	57 995	29 200	32 70

Source: FNE, Direction Générale

Tableau/Table8- 14: Statistiques du FNE sur les projets financés en 2022 et 2024/ FNEstatistics on projects funded in 2022 and 2024

Année / Year	Total des projets finances/ Total projects financed	Total des emplois créés par les projets finances/ Total jobs created by projects financed	Total général des insertions en emplois salariés et par le projets finances/ Grand total of insertions in salaried jobs and by projects financed
2022	19	41	9 827
2023	15	36	7 434
2024	35	65	33 372

Source: FNE, Direction générale

Employees Amounts

Tableau/Table 8- 15: Formation professionnelles en 2022 (montant en FCFA)/ Vocational training in 2022 (amount in FCFA)

Rubriques/ Heading	Prévisions/ Forecast		Réalizations (Engagements)/ Actual (Commitments)		Taux de réalisation en/ Implementation rate %		Règlements/ Settlements	Encours/ Outstanding
	Effectifs/ Numbers	Montants/ Amounts	Effectifs/ Numbers	Montants/ Amounts	Effectifs/ Numbers	Montants/ Amounts		
Métiers/ Business	25	9 139 700	75	5 325 000	300%	58%	5 325 000	3 814 700
PED-PRE								-
PADER Classiques								-
PADER PPTE								-
PADER Filières								-
Total PADER								
Total Formation-Tas	25	9 139 700	75	5 325 000	300%	58%	5 235 000	3 814 700
Formations Formelles/ Formal training	20	10 753 500	30	1 750 000	150%	16%	1 750 000	9 003 500
Autres/Others (PED-CI)			1					0
Total	45	19 893 200	106	7 075 000	236%	36%	6 985 000	12 818 200

Source: FNE Agence Centrale – Yaoundé

Tableau/ Table 8- 15: Formation professionnelles en 2024 (montant en FCFA) / Vocational training in 2024 (amount in FCFA)

Rubriques/ Heading	Prévisions/ Forecast		Réalizations (Engagements)/ Actual (Commitments)		Taux de réalisation en/ Implementation rate %		Règlements/ Settlements	Encours/ Outstanding
	Effectifs/ Numbers	Montants/ Amounts	Effectifs/ Numbers	Montants/ Amounts	Effectifs/ Numbers	Montants/ Amounts		
Métiers/ Business			557					
PED-PRE								
PADER Classiques			794					
PADER PPTE								
PADER Filières			511					
Total PADER								
Total Formation-Tas			1315					
Formations Formelles/ Formal training			315					
Autres/ Others (PEDCI)			1093					
Total/Total								

Source: FNE Agence Centrale –Yaoundé

Tableau/Table8- 16: Evolution par groupes d'âges et par sexes du nombre de candidats accueillis et orientés par le FNE de 2019 à 2022/ Evolutionbyagegroupand genderofthenumberofapplicantsreceivedandreferredbytheFNEfrom2019to2022

Groupes d'âges/ Age groups	2019			2020			2021			2022		
	Masculin/ Male	Féminin/ Female	Total	Masculin/ Male	Féminin/ Female	Total	Masculin/ Male	Féminin/ Female	Total	Masculin/ Male	Féminin/ Female	Total
< 20	56	85	141	111	160	271	145	209	354	244	226	470
20 – 29	3 036	3 317	6 353	3 474	3 019	6 493	4 530	3 937	8 467	4 163	5 409	9 572
30 – 39	3 097	2 239	5 336	2 946	2 184	5 130	3 840	2 847	6 687	2 809	2 805	5 614
>= 40	805	581	1 386	931	452	1 383	1 214	589	1 803	815	625	1 440
Total	6 994	6 222	13 216	7 462	5 815	13 277	9 729	7 582	17 311	8 031	9 065	17 096

Source: FNE Agence Centrale –Yaoundé

Tableau/Table 8- 17: Evolution par sexes et par diplômes du nombre de candidats accueillis et orientés par le FNE de 2022 à 2024/ Change in the number of applicants accepted and referred by the FNE between 2022 and 2024, by gender and by qualification

Années	2022			2023			2024		
	Masculin/ Male	Féminin/ Female	Total/Total	Masculin/ Male	Féminin/ Female	Total/Total	Masculin/ Male	Féminin/ Female	Total/Total
Diplômes- Equivalents/ <i>Diplomas Equivalents</i>									
Sans diplôme/ Without diploma	946	2 391	3 337	5 503	4 253	9 756	12 521	9 872	22 393
CEP	634	450	1 084	3 142	2 259	5 401	2 455	1 656	4 111
BEPC-CAP	902	743	1 645	3 647	2 641	6 288	2 815	1 826	4 641
Probatoire	330	342	672	2 513	2 121	4 634	1 625	1 359	2 974
BAC	1 310	1 663	2 973	2 744	2 275	5 019	4 148	3 891	8 039
BTS-DUT	1 658	934	2 592	1 727	2 536	4 263	2 283	2 161	4 444
Licence	1 351	1 832	3 183	2 318	2 942	5 260	3 371	3 493	6 864
Maîtrise- Master	562	562	1 124	1 442	932	2 374	1 458	1 355	2 813
Ingénieur	291	104	395	1 044	493	1 537	877	503	1 380
DEA	29	19	48	310	173	483	188	72	260
DESS	0	0	0	52	61	113	10	8	18
Doctorat	18	25	43	30	28	58	42	16	58
Total/Total	8 031	9 065	17 096	24 472	20 714	45 186	31 783	26 212	57 995

Source : FNE Agence Centrale -Yaoundé (Exploitation des rapports annuels d'activités)

Tableau/ Table 8- 18: Evolution par catégories et par sexes du nombre de candidats accueillis et orientés par le FNE de 2022 à 2024/ Change in the number of applicants accepted and referred by the FNE by category and gender from 2022 to 2024

Années/ Years	2022			2023			2024		
	Masculin / Male	Féminin / Female	Total/Total	Masculin / Male	Féminin / Female	Total/Total	Masculin / Male	Féminin / Female	Total/Total
Top Cadres/ Top Executives	14	12	26						
Autres cadres/ Other managers	2 367	2 711	5 078	6 337	4 714	11 051	7 681	6 503	14 184
Agents de maîtrise/ Supervisors	2 068	2 687	4 755	6 249	6 207	12 448	7 115	6 080	13 195
Agents d'exécution/ Executives	3 582	3 655	7 237	11 891	9 793	21 684	16 987	13 629	30 616
Total/Total	8 031	9 065	17 096	24 472	20 714	26 183	31 783	26 262	57 995

Source : FNE Agence Centrale -Yaoundé (Exploitation des rapports annuels d'activités)

Tableau/ Table 8- 19: Evolution par catégories du nombre d'offres d'emplois reçues, du nombre de postes de travail offerts et nombre de placements effectués par sexe de 2022 à 2024/ Evolution by category of the number of job offers received, the number of jobs offered and the number of placements made by gender from 2022 to 2024

Années/ Years	Modalités/ Terms and conditions	Sexe/ Sex	Catégories/ Categories				
			Top Cadres/ Top Executives	Cadres/ Managers	Agents de maîtrise/ Supervisors	Agents d'exécution/ Executives	Total/Total
2022	Nombres de postes offerts/ Number of positions offered		189	840	3 445	2 643	7 117
	Nombres de placements effectués/ Number of investments made	Hommes/ Men	98	797	2 470	1 909	5 274
		Femmes/ Women	69	605	2 061	1 581	4 316
		Total/Total	167	1 402	4 531	3 490	9 590
	Nombres d'offres d'emplois non satisfaits/ Number of unsatisfied job offers		22	-562	-1 086	-847	-2 473
2023	Nombres de postes offerts/ Number of positions offered		335	3 062	8 143	10 775	22 315
	Nombres de placements effectués/ Number of investments made	Hommes/ Men	166	1 607	4 395	6 573	12 741
		Femmes/ Women	162	1 392	3 418	3 790	8 762
		Total/Total	328	2 999	7 813	10 363	21 503
	Nombres d'offres d'emplois non satisfaits/ Number of unsatisfied job offers		7	63	330	412	812
2024	Nombres de postes offerts/ Number of positions offered		486	5 449	11 087	13 527	30 549
	Nombres de placements effectués/ Number of investments made	Hommes/ Men	362	2 617	6 160	8 202	17 281
		Femmes/ Women	184	1 965	5 577	5 920	13 646
		Total/Total	486	4 582	11 737	14 122	30 927
	Nombres d'offres d'emplois non satisfaits/ Number of unsatisfied job offers			867	650	595	2 112

Source : FNE Agence Centrale -Yaoundé (Exploitation des rapports annuels d'activités)

Tableau/Table 8- 20: Evolution du nombre d'offres d'emplois reçues, du nombre de postes de travail offerts et nombre de placements effectués de 2016 à 2024/ Change in the number of job offers received, the number of jobs offered and the number of placements made from 2016 to 2024

Modalités/ <i>Terms and conditions</i>	2016	2017	2018	2019	2020	2021	2022	2023	2024
Nombre d'offres d'emplois/ <i>Number of job offers</i>	3 709	4 063	2 324	4 966	2 663	106	2 063		
Nombre de Postes offerts/ <i>Number of positions offered</i>	11 407	12 881	7 052	11 276	8 345	10 623	7 117	22 315	30 549
Nombre de Placements/ <i>Number of placements</i>	10 502	11 852	6 158	10 734	8 386	9 581	9 590	21 503	30 927
Nombre d'offres non satisfaites/ <i>Number of unsatisfied offers</i>	905	1 029	894	542	-41	1 042	-2 473	812	2 112
Taux de satisfaction/ <i>Satisfaction rate (%)</i>	92,1	92,0	87,3	95,2	100,5	90,2	134,8		

Source : FNE Agence Centrale -Yaoundé (Exploitation des rapports annuels d'activités)

Tableau/Table 8- 21: Evolution par type de formation et par sexe du nombre de personnes formées et des coûts de formation (en million de FCFA) de 2017 en 2024/ Number of people trained and training costs (in millions of CFA francs) by type of training and by gender from 2017 to 2024

Rubriques/ <i>Heading</i>		2017	2018	2019	2020	2021	2022	2023	2024
Formation formelle/ <i>Formal training</i>	Hommes/ <i>Men</i>	-	--	1	--	7	18	49	315
	Total/ <i>Total</i>	35	98	1	--	12	30	16 591	16 877
	Coûts / <i>Costs</i>	5	23	0	--	2	--		
Formation sur le tas/ <i>On-the-job training</i>	Hommes/ <i>Men</i>	-	39	0	--	32	3	1 110	1 862
	Total/ <i>Total</i>	249	58	0	--	45	25	102 656	104 009
	Coûts / <i>Costs</i>	42	17	0	--	10	11		
Programme emploi des diplômés/ <i>Graduate employment programme</i>	Hommes/ <i>Men</i>	-	29	1	--	11	0	719	1 093
	Total/ <i>Total</i>	124	47	9	--	45	0	1 754	2 847
	Coûts / <i>Costs</i>	34	25	5	--	0	0		
PADER	Hommes/ <i>Men</i>	-	61	0	--	0	0	95	1 251
	Total/ <i>Total</i>	120	202	0	--	0	0	75 095	76 251
	Coûts / <i>Costs</i>	5	8	0	--	0	0		
Ensemble des formations/ <i>All training</i>	Hommes/ <i>Men</i>	-	191	2	--	50	21	1 159	3 270
	Total/ <i>Total</i>	528	405	10	--	102	55	119 247	123 733
	Coûts / <i>Costs</i>	86	72	6	--	12	11		

Source : FNE Agence Centrale -Yaoundé (Exploitation des rapports annuels d'activités)

□ **MINISTÈRE DES PETITES ET MOYENNES ENTREPRISES, DE L'ECONOMIE SOCIALE ET DE L'ARTISANAT/ MINISTRY OF SMALL AND MEDIUM-SIZED ENTERPRISES, SOCIAL ECONOMY AND CRAFTS (MINPMEESA)**

Tableau/Table 8- 22: Nombre d'artisans formés par type et par département dans la région du Centre entre 2023 et 2024/Number of trained artisans by type and by division in the Centre region between 2023 and 2024

Arrondissements-communes/ Subdivisions-communes	Nombre d'élèves formés dans les SAR-SM en/ Number of students trained in the SAR-SM in 2023					Nombre d'élèves formés dans les SAR/SM en / Number of students trained in the SAR-SM in 2024				
	Poterie/ Pottery	Sculture/ Sculpture	Roturerie/ Roturerie	Autre/ Other	Total/Total	Poterie/ Pottery	Sculture/ Sculpture	Roturerie/ Roturerie	Autre/ Other	Total/Total
Haute-Sanaga/Upper Sanaga										
Bibey	03	13	05	14	01	07	03	01	10	
Lembe-Yezoum	05	7	07	30	04	08	04	03	03	
Mbandjock	10	11	13	17	03	07	09	07	07	
Minta	13	13	11	18	09	02	04	10	08	
Nkoteng	07	16	00	13	10	09	05	05	12	
Nsem	11	10	07	21	13	10	10	06	17	
Bibey	21	07	11	19	07	11	03	07	03	
Lékié/Lekie										
Batchenga	13	11	03	00	10	07	04	03	07	
Ebebda	11	07	17	10	07	02	03	05	13	
Elig-Mfomo	07	13	02	07	00	11	/	07	10	
Evodoula	03	02	14	03	01	07	01	02	12	
Lobo	10	/	07	02	07	00	07	10	14	
Monatéfé	13	04	06	10	10	11	08	03	13	
Obala	07	07	11	11	09	10	/	01	07	
Okola	05	10	12	07	03	13	10	02	09	
Sa'a	17	07	03	03	02	14	12	10	12	
Mbam et Inoubou / Mbam and Inoubou										
Bafia	03	07	03	03	00	03	00	07	01	
Bokito	10	03	04	04	17	01	05	02	02	
Deuk	07	07	01	01	07	03	7	01	04	
Kiiki	05	10	00	04	10	04	01	05	05	
Kon yambetta	01	17	17	00	31	01	05	01	07	
Makénéfé	11	07	12	10	07	01	10	03	01	

Ndikiniméki	03	05	07	08	03	03	01	05	10	
Nitoukou	07	10	03	17	01	05	03	07	11	
Ombessa	10	17	00	17	01	07	04	05	02	
Mbam et Kim/ Mbam and Kim										
Mbangassina	02	03	00	10	17	01	07	01	07	

Arrondissements-communes/ Subdivisions-communes	Nombre d'élèves formés dans les SAR-SM en/ Number of students trained in the SAR-SM in 2023					Nombre d'élèves formés dans les SAR/SM en / Number of students trained in the SAR-SM in 2024				
	Poterie/ Pottery	Sculture/ Sculpture	Roturerie/ Roturerie	Autre/ Other	Total/Total	Poterie/ Pottery	Sculture/ Sculpture	Roturerie/ Roturerie	Autre/ Other	Total/Total
Ngambé-Tikar	07	04	00	17	12	03	01	03	10	
Ngoro	07	03	07	10		10	12	07		
Ntui	03	07	03	07		17	07	05		
Yoko	04	07	07	06		12	07	07		
Mefou et Afamba/ Mefou and Afamba										
Afanloum	01	07	03	07	0	07	07	03		
Awaé	04	02	01	01		02	08	07		
Edzendouan	08	04	02	03		03	02	01		
Esse	10	07	03	04		10	01	04		
Mfou	12	03	07	07		07	05	09		
Nkolafamba	02	04	10	10		01	07	10		
Olanguina	04	01	01	10		05	08	12		
Soa	07	07	00	07		06	01	03		
Mefou et Akono/ Mefou and Akono										
Akono	10	07	03	10		07	07	10		
Bikok	15	11	03	11		02	02	02		
Mbankomo	07	20	09	12		03	01	03		
Ngoumou	12	10	10	14		04	02	01		
Mfoundi/Mfoundi										
Yaoundé 1er	01	05	06	02		01	03	07		
Yaoundé 2ème	04									
Yaoundé 3ème	09	01	03	01		02	00	08		
Yaoundé 4ème	11	07	08	07		03	01	01		
Yaoundé 5ème	07	02	10	02		04	02	08		

Yaoundé 7ème	08	07	12	03		05	04	20		
Nyong et Kellé/ Nyong and Kellé										
Biyouha	01	03	01	01		01	01	03		
Bondjock	07	05	03	08		03	04	05		
Bot-Makak	02	08	07	07		09	07	06		
Dibang	05	10	08	10		10	00	00		
Eséka	10	12	09	01		12	08	07		
Makak	09	17	07	07		11	01	07		
Matomb	10	01	10	00		00	07	10		
Messondo	12	01	01	02		01	01	00		
Ngog-Mapubi	03	10	12	20	45	01	02	01		
Arrondissements-communes/ Subdivisions-communes	Nombre d'élèves formés dans les SAR-SM en/ Number of students trained in the SAR-SM in 2023					Nombre d'élèves formés dans les SAR/SM en / Number of students trained in the SAR-SM in 2024				
	Poterie/ Pottery	Sculture/ Sculpture	Roturerie/ Roturerie	Autre/ Other	Total/Total	Poterie/ Pottery	Sculture/ Sculpture	Roturerie/ Roturerie	Autre/ Other	Total/Total
Nguibassal										
Nyong et Mfoumou/ Nyong and Mfoumou										
Akonolinga	01	01	03	06	01	00	01	02	06	
Ayos	07	01	01	11	03	01	01	01	04	
Endom	03	03	03	01	05					
Mengang	01	01	00	03	00	/	/			
Nyakokombo										
Nyong et So' o / Nyong and So' o										
Akoeman	07	01	04	01	01	01	03	02	06	
Dzeng	02	03	05	05	02	03	00	05	04	
Mbalmayo	01	05	07	00	00	00	01	01	01	
Mengueme	03	00	01	00	04	05	07	07	03	
Ngomedzap	07	08	03	01	07	00	00	00	00	
Nkolmetet	08	01	04	05	01	07	07	01		
Centre /Centre										

Source: DRPMESSA / CE

Tableau/Table 8- 23: Nombre de PME créées par branche d'activité et par département dans la région du Centre au CFCE en 2024/ Number of SMEs created by branch of activity and by division in the Centre region at the CFCE in 2024

Arrondissements- communes/ Subdivisions- communes	Nombre de PME enregistrées par branche en/ Number of SMEs registered by sector in 2024												
	Agriculture / Agriculture	Elevage / Livestock	BTP / CONSTRUCTION	Agro-alimentaire / Food industry	Industrie du textile / Textile industry	Industrie du bois / Wood industry	Industrie métallurgique / Metal industry	Industrie de maroquinerie / Leather goods industry	Commerce / Trade	Service financier / Financial services	Service d'hébergement et restauration / Accommodation and catering	Service de télécom- munication / Telecommunications services	Autres / Other
Haute-Sanaga/Upper Sanaga													
Bibey													
Lembe-Yezoum													
Mbandjock													
Minta													
Nkoteng													
Nsem													
Bibey													
Lékié/Lekie													
Batchenga													
Ebebda													
Elig-Mfomo													
Evodoula													
Lobo													
Monatéle													
Obala													
Okola													
Sa'a													
Mbam et Inoubou / Mbam and Inoubou													
Bafia													
Bokito													
Deuk													
Kiiki													
Kon yambetta													
Makénéne													
Ndikiniméki													

Arrondissements- communes/ Subdivisions- communes	Nombre de PME enregistrées par branche en/ Number of SMEs registered by sector in 2024												
	Agriculture / Agriculture	Elevage / Livestock	BTP / CONSTRUCTION	Agro-alimentaire / Food industry	Industrie du textile / Textile industry	Industrie du bois / Wood industry	Industrie métallurgique / Metal industry	Industrie de maroquinerie / Leather goods industry	Commerce / Trade	Service financier / Financial services	Service d'hébergement et restauration / Accommodation and catering	Service de télécom- munication / Telecommunications services	Autres / Other
Nitoukou													
Ombessa													
Mbam et Kim/ Mbam et Kim													
Mbangassina													
Ngambé-Tikar													
Ngoro													
Ntui													
Yoko													
Mefou et Afamba/ Mefou and Afamba													
Afanloum	0	0	0	0	0	0	0	0					
Awaé	0	0	0	0	0	0	0	0					
Edzendouan	0	0	0	0	0	0	0						
Esse	0	0	0	0	0	0	0						
Mfou	0	0	0	2	0	0	0						2
Nkolafamba	0	0	0	0	0	1	0						
Olanguina	0	0	0	0	0	0							
Soa	0	0	0	2	0	0							2
Mefou et Akono/ Mefou and Akono													
Akono	0	0	0	0	0	2							
Bikok	0	0	0	0	0	0			1				2
Mbankomo	0	0	0	0	0	1				3			4
Ngoumou	1	3	0	1	0	0	0	0	2	0	1	0	3
Mfoundi/Mfoundi													
Yaoundé 1er	0	0	0	3									1
Yaoundé 2ème	0	0	0	2									0
Yaoundé 3ème	1	0	0	0									0
Yaoundé 4ème	0	0	0	3									0
Yaoundé 5ème	0	0	0	1									0

Arrondissements- communes/ Subdivisions- communes	Nombre de PME enregistrées par branche en/ Number of SMEs registered by sector in 2024												
	Agriculture / Agriculture	Elevage / Livestock	BTP / CONSTRUCTION	Agro-alimentaire / Food industry	Industrie du textile / Textile industry	Industrie du bois / Wood industry	Industrie métallurgique / Metal industry	Industrie de maroquinerie / Leather goods industry	Commerce / Trade	Service financier / Financial services	Service d'hébergement et restauration / Accommodation and catering	Service de télécom- munication / Telecommunications services	Autres / Other
Yaoundé 7ème	1	0	0	4									0
Nyong et Kellé/ Nyong and Kellé	0	0	0	1									0
Biyouha													
Bondjock													
Bot-Makak													
Dibang													
Eséka													
Makak													
Matomb													
Messondo													
Ngog-Mapubi													
Nguibassal													
Nyong et Mfoumou / Nyong and Mfoumou													
Akonolinga	11	8	6	3	0	2	0	0	6	0	0	0	
Ayos	1	1	0	1	0	0	0	0	0	0	0	0	1
Endom	2	3	0	10	0	0	0	0	0	0	0	0	
Mengang	3	1	0	2	0	0	0	0	0	0	0	0	
Nyakokombo	1	0	0	2	0	1	0	0	0	0	0	0	
Nyong et So' o / Nyong et So' o													
Akoeman	0	0	0	0	0	0	0	0	0	0	0	0	0
Dzeng	0	0	0	0	0	0	0	0	0	0	0	0	0
Mbalmayo	0	0	1	3	0	0	0	0	0	0	0	0	0
Mengueme	0	1	0	0	0	0	0	0	0	0	0	0	0
Ngomedzap	0	0	0	0	0	0	0	0	0	0	0	0	0
Nkolmetet	0	0	0	0	0	0	0	0	0	0	0	0	0
Centre/Centre													

Source: DRPMESSA / CE

Tableau/Table8- Evolution
24: du nombre de PME créés selon la taille de 2014 à 2021/ Growth in the
number of SMEs created by size from 2014 to 2021

Taille/ Size	2 014	2 015	2 016	2 017	2 018	2019	2020	2021
Grande Entreprise (GE)/ Large Enterprise (LE)	0	0	-	0	0	0	0	0
Moyenne Entreprise (ME)/ Medium Enterprise (ME)	225	2	-	99	415	117	0	0
Petite Entreprise (PE)/ Small Business (SB)	1 373	1 086	-	3 862	1125	275	359	47
Très Petite Entreprise/ Very Small Business	4 795	3 603	-	9 382	3117	3 700	3158	1106
TOTAL	6 393	4 691	-	13 343	4657	4 092	3517	1153

Source: MINPMEESA- Délégation Régionale du Centre

Tableau/Table8- 25: Evolution du nombre de PME créés selon la forme juridique de 2017 à 2021/ Growth
in the number of SMEs created by legal form from 2017 to 2021

Taille/ Size	ETS	SARL	SA	AUTRES	TOTAL
2 017	9 956	3 066	76	245	13 343
2 018	2 500	1 000	871	286	4 657
2 019	3 197	818	9	68	4 092
2020	3 129	347	27	14	3 517
2021	903	243	4	4	1 154

Source: MINPMEESA- Délégation Régionale du Centre

Tableau/Table8- 26: Evolution du nombre de PME créées selon la nationalité et le sexe du promoteur de
2014 à 2021/ Growth in the number of SMEs created by nationality and gender of promoter from 2014 to 2021

Nationalité du promoteur/ Nationality of the promoter	Sexe/ Sex	2 014	2 015	2 016	2 017	2 018	2 019	2020	2021
Camerounaise	Masculin	3 961	3 600	-	9 901	2 800	3 050	2455	528
	Féminin	2 284	1 077	-	3 042	1 200	1 000	1045	615
	Total	6 245	4 677	-	12 943	4 000	4 050	3500	1143
Pays CEMAC	Masculin	3	1	-	26	350	16	7	3
	Féminin	0	0	-	13	50	04	0	0
	Total	3	1	-	39	400	20	7	3
Hors CEMAC	Masculin	145	12	-	337	100	22	10	7
	Féminin	0	1	-	24	50	1	0	0
	Total	145	13	-	361	150	22	10	7
Ensemble	Masculin	4 109	3 613	-	10 264	3 250	3 087	2 472	538
	Féminin	2 284	1 078	-	3 079	1 300	1 005	1 045	615

Tableau/Table8- Evolution

	Total	6 393	4 691	-	13 343	4 550	4 092	3 517	1 153
--	-------	-------	-------	---	--------	-------	-------	-------	-------

Source: MINPMEESA- Délégation Régionale du Centre

27: par département du nombre d'organisations de l'économie sociale (OES) de 2014 à 2024/ Growth in the number of social economy organisations (SEOs) by division from 2014 to 2024

Départements/ Divisions	2 014	2 015	2 016	2 017	2 018	2 019	2020	2021	2022	2023	2024
Haute Sanaga	234	208	-	138	239	273	270	7	7	0	
Lekie	212	661	-	122	99	112	16	-	-	0	588
Mbam et Inoubou	40	34	-	863	5	8	8	-	89	0	
Mbam et Kim	112	122	-	32	122	129	122	-	152	0	
Mefou et Afamba	137	138	-	661	88	129	86	-	424	424	
Mefou et Akono	99	432	-	122	175	433	433	-	44		79
Mfoundi	182	122	-	434	180	201	170	-	194	193	
Nyong et Kelle	32	32	-	153	87	87	87	132	154	25	
Nyong et Mfoumou	872	863	-	208	860	860	860	4	96	4	109
Nyong et So'o	71	143	-	34	284	383	340	-	110	131	13
Non déclaré	0	2	-	0	360	0	0	0	0		
Total	1 991	2 757	-	2 767	2 499	2 615	2392	143	1270	777	789

Source: MINPMEESA- Délégation Régionale du Centre

Tableau/Table8- 28: Evolution par statut juridique du nombre d'organisations de l'économie sociale (OES) de 2014 à 2024/ Change in the number of social economy organisations (SEOs) by legal status from 2014 to 2024

Statut juridique/ Legal status	2014	2015	2 016	2 017	2 018	2 019	2 020	2 021	2 022	2 023	2 024
ONG/ NGO	3	9	-	9	12	12	12	-	-		
Confédérations / Confederations	14	16	-	16	12	12	13	-	-	2	2
Fédérations/ Federations	36	48	-	48	24	24	15	-	-		
Coopératives/ Cooperatives	88	128	-	128	100	180	145	36	193	43	103
Entreprise de Microfinance/ Microfinance company	-	4	-	4	15	15	11	-	-		1
UGIC	67	139	-	139	98	100	81	-	2	4	
Associations/ Associations	300	430	-	430	687	694	476	54	226	87	148
GIC	1 287	1 973	-	1 973	1158	1 520	1 406	53	716	6107	528
Mutuelles/ Mutual Societies	-	7	-	7	12	18	13	-	2	1	
Fondation/ Foundation	1	3	-	3	21	22	21	-	1	2	1
Non déclarée/ Not declared	195	0	-	10	360	18	199	-	130	21	

Tableau/Table8- Evolution

Total	1991	2757	-	2767	2 499	2 615	2 392	143	1270	777	789
-------	------	------	---	------	-------	-------	-------	-----	------	-----	-----

Source: MINPMEESA- Délégation Régionale du Centre

29: par filière du nombre d'organisations de l'économie sociale (OES) de 2014 à 2024/Growth in the number of social economy organisations (SEOs) by sector from 2014 to 2024

Filières/ Sectors	2014	2015	2 016	2 017	2 018	2 019	2 020	2 021	2 022	2 023	2 024
Agriculture/ Agriculture	1 031	1 562	-	1 568	1 158	1 179	1200	67	591	567	183
Production/ Production	187	101	-	101	351	357	326	-	-		
Transformation des produits agricoles/ Processing of agricultural products	178	136	-	136	191	192	172	6	93	249	21
Elevage/ Livestock	167	318	-	318	318	350	287	19	427	160	55
Danse/ Dance	8	1	-	2	1	1	1	-	8	2	3
Artisanat/ Crafts	38	29	-	28	48	50	47	7	84		7
Prestation de service/ Provision of services	44	64	-	64	16	17	16	-	1	3	4
Pisciculture/ Fish farming	19	33	-	33	35	36	32	1	-	8	
Commerce/ Commerce	114	103	-	103	49	56	40	-	-	6	8
Culture/ Culture	34	101	-	101	96	97	82	36	40	52	11
Restauration / Catering	-	4	-	4	0	3	0	-	12	11	10
Formation/ Training	18	22	-	22	37	35	37	2	2		
Education/ Education	1	1	-	1	2	2	1	-	-		
Ecologie/ Ecology	6	6	-	6	6	6	6	-	-	2	1
Tic / Tic	-	4	-	4	4	5	4	-	-	1	
Autres/ Other	146	272	-	276	187	229	205	5	12	16	470
Total	1991	2757	-	2767	2 499	2 615	2 456	143	1270	777	789

Source: MINPMEESA- Délégation Régionale du Centre

Tableau/Table8- 30: Répartition par département des artisans selon les filières en 2022/ Distribution by division of craftsmen by sector in 2022

Départements/ Divisions	Artisanat d'art/ Art crafts	Artisanat de production/ Production crafts	Artisanat de service/ Service crafts	Non identifiée/ Unidentified	Total
Mfoundi	43	130	05	-	178
Haute Sanaga	07	08	-	-	15
Mefou et Afamba	375	436	208	-	1019
Mbam et Inoubou	-	-	-	-	-
Lekié	03	-	-	-	03
Mbam et Kim	-	-	122	-	122
Mefou et Akono	-	06	01	-	07
Nyong et So'o	76	177	09	-	262

Tableau/Table8- Evolution

Nyong et Mfoumou	26	03	-	-	29
Nyong et Kelle	48	09	34	-	91
Ensemble	578	769	379	-	1726

Source: MINPMEESA- Délégation Régionale du Centre

CHAPITRE/CHAPTER9: PROTECTION SOCIALE ET ASSURANCE/

SOCIALPROTECTIONANDINSURANCE

Les données concernant la protection sociale et les assurances dans la Région du Centre n'ont pas été collectées

CHAPITRE / CHAPTER 10 : JUSTICE / JUSTICE

10.1 PRESENTATION / PRESENTATION Les données contenues dans ce chapitre proviennent du Ministère de la Justice et sont relatives aux effectifs des détenus, à la répartition des détenus selon le type de détention, à la répartition des détenus selon le sexe et l'âge (hommes, femmes, mineurs), aux effectifs des personnels d'encadrement dans les prisons, ainsi qu'aux mouvements (décès, libérations, évasions, incarcérations) des détenus dans les prisons.

En 2024, la Région du Centre compte 14 prisons, d'une capacité d'accueil totale de 4 220 personnes. Le nombre de détenus enregistrés en 2024 est de 9346 personnes (dont 55,5% sont en prévention et 38,1% condamnées) pour un effectif de 921 personnels d'encadrement.

Le département du Mfoundi qui abrite deux prisons (prison centrale et prison principale de Yaoundé), contient plus de la moitié des détenus de la région. On y dénombre 4745 détenus pour une capacité d'accueil totale de 1750 personnes. 93,7% des détenus sont des hommes majeurs, 3,8% des femmes majeures et 2,4% des mineurs. Pour ce qui est des ratios d'encadrement dans les prisons de la région du Centre en 2024, on observe qu'il est d'environ dix prisonniers pour un gardien de prison.

Les données ayant servi à l'élaboration de ce chapitre proviennent du Ministère de la Justice. Elles ont été obtenues après remplissage des

Le taux d'occupation de ces prisons étant de 211,4%.

The data contained in this chapter comes from the Ministry of Justice and relates to the number of inmates, the distribution of inmates by type of detention, the distribution of inmates by gender and age (men, women, minors), the number of supervising staff in prisons, as well as the movements (deaths, releases, escapes, incarcerations) of inmates in prisons. In 2024, the Center Region has 14 prisons, with a total capacity of 4,220 people. The number of inmates recorded in 2024 is 9,346 people (of which 55.5% are in pretrial detention and 38.1% are sentenced) for a staff count of 921 supervising personnel. The Mfoundi division, which houses two prisons (the central prison and the main prison of Yaoundé), contains more than half of the inmates in the region. There are 4,745 inmates for a total capacity of 1,750 people.

93.7% of inmates are adult men, 3.8% are adult women, and 2.4% are minors. As for the staff-to-inmate ratios in prisons in the Center region in 2024, it is observed to be about ten inmates for one prison guard. The occupancy rate of these prisons is 211.4%.

The data used to develop this chapter comes from the Ministry of Justice. They were obtained after filling in the models provided by the services of

10.2 METHODOLOGIE ET SOURCES DE DONNEES / METHODOLOGY AND DATA SOURCES

maquettes fournies par les services de l'agence régionale de l'Institut national de la Statistique pour le Centre

the regional agency of the National Institute of Statistics for the Center

10.3. LISTE DES TABLEAUX / LIST OF TABLES

Tableau/ Table 10- 1 : occupation des prisons par les détenus dans la région du centre entre 2022 et 2024/
Occupancy of prisons by prisoners in the centre region between 2021 and 2023.....

Tableau/ Table 10-2 : répartition de la population carcérale dans la région du centre entre 2022 à 2024 /
Distribution of the prison population in the centre region between 2022 and 2024.....

Tableau/ Table 10- 3 : répartition des hommes, femmes et mineurs incarcérés dans les prisons dans la région
du centre entre 2022 et 2024 / *Distribution of men, women and minors incarcerated in prisons in the center
region between 2022 and 2024*.....

Tableau/ Table 10- 4 : répartition des hommes, femmes et mineurs incarcérés dans les prisons dans la région
du centre de 2022 à 2024/ *Distribution of men, women and minors incarcerated in prisons in the center region
from 2022 to 2024*.....

Tableau/ Table 10- 5 : répartition par département du nombre de juridictions de droit moderne implantées
dans la région du centre en 2024 / *Distribution by department of the number of modern law courts established in the
center region in 2024*.....

Tableau/ Table 10- 6 : evolution du nombre d'établissements pénitenciers de la région du centre, de leurs
capacités d'accueil, du nombre de détenus et du personnel d'encadrement entre 2022 à 2024 / *Evolution of
the number of penitentiary establishments in the centre region, their reception capacities, the number of prisoners and
management staff between 2022 and 2024*.....

Tableau/ Table 10- 7 : capacité d'accueil, nombre de détenus et nombre personnel d'encadrement dans les
prisons de la région du centre en 2024 / *Reception capacity, number of prisoners and number of supervisory staff in
prisons in the centre region in 2024*.....

Tableau/ Table 10- 8 : evolution par sexe des effectifs des personnes en attente de jugement et des personnes
inculpées entre 2021 et 2023 / *Evolution by sex of the number of people awaiting trial and people charged
between 2021 and 2023*.....

Tableau/ Table 10- 9 : evolution par sexe des mouvements des détenus dans les prisons entre 2021 et 2023
/ *Evolution by gender of movements of prisoners in prisons between 2021 and 2023*.....

Tableau/Table 10- 1 : Occupation des prisons par les détenus dans la région du Centre entre 2022 et 2024/ *Occupancy of prisons by prisoners in the Centre region between 2021 and 2023*

Départements / <i>Division</i>	Effectif des détenus en 2022 / <i>Number of prisoners in 2022</i>	Effectif des détenus en 2023/ <i>Number of prisoners in 2023</i>	Effectif des détenus en 2024/ <i>Number of prisoners in 2024</i>
Haute Sanaga / <i>Upper Sanaga</i>	312	319	367
Lékie / <i>Lekie</i>	564	588	538
Mbam et Inoubou/ <i>Mbam and Inoubou</i>	573	634	745
Mbam et Kim / <i>Mbam and Kim</i>	628	671	715
Mefou et Afamba / <i>Mefou and Afamba</i>	636	680	677
Mefou et Akono / <i>Mefou and Akono</i>	360	445	509
Mfoundi / <i>Mfoundi</i>	4 490	4881	4745
Nyong et Kelle/ <i>Nyong and Kelle</i>	251	276	296
Nyong et Mfoumou / <i>Nyong and Mfoumou</i>	268	289	399

Nyong et So'o/ <i>Nyong and So'o</i>	385	374	355
Centre/Centre	8 467	9157	9346

Source : Ministère de la Justice, 2024/ *Ministry of Justice, 2024*

Tableau/Table 10-2 : Répartition de la population carcérale dans la région du Centre entre 2022 à 2024 / *Distribution of the prison population in the Centre region between 2022 and*

Département /Division	2022				2023				2024			
	Capacité D'accueil/Capacity Of Charge	Prévenus/Remand prisoners	Condamnés/Condemned	Total détenus/Total Held	Capacité D'accueil/Capacity Of Charge	Prévenus/Remand prisoners	Condamnés/Condemned	Total détenus/Total Held	Capacité D'accueil/Capacity Of Charge	Prévenus/Remand prisoners	Condamnés/Condemned	Total détenus/Total Held
Haute Sanaga / <i>Upper Sanaga</i>	150	152	160	312	150	145	174	319	150	166	201	367
Lékie / <i>Lekie</i>	250	201	363	564	250	230	358	588	250	146	392	538
Mbam et Inoubou/ <i>Mbam and Inoubou</i>	300	263	310	573	300	328	306	634	300	363	382	745
Mbam et Kim / <i>Mbam and Kim</i>	800	201	427	628	800	305	366	671	800	288	427	715
Mefou et Afamba / <i>Mefou and Afamba</i>	250	535	101	636	250	507	173	680	400	504	173	677
Mefou et Akono / <i>Mefou and Akono</i>	300	205	155	360	300	261	184	445	300	243	266	509
Mfoundi / <i>Mfoundi</i>	1 750	3 010	1 480	4 490	1750	3307	1574	4881	1750	3375	1370	4745

Nyong et Kelle/ <i>Nyong and Kelle</i>	150	108	143	251	150	135	141	276	150	130	166	296
Nyong et Mfoumou / <i>Nyong and Mfoumou</i>	200	99	169	268	200	148	141	289	200	214	185	399
Nyong et So'o/ <i>Nyong and So'o</i>	120	187	198	385	120	175	199	374	120	173	182	355
Centre/Centre	4 270	4 961	3 506	8 467	4270	5541	3616	9157	4420	5602	3744	9346

2024

Source
:

Ministère de la Justice, 2024/ *Ministry of Justice, 2024 capacités d'accueil*

Tableau/Table 10- 3 : Répartition des hommes, femmes et mineurs incarcérés dans les prisons dans la région du Centre entre 2022 et 2024 / *Distribution of men, women and minors incarcerated in prisons in the Center region between 2022 and 2024*

Départements / Divisions	2022							2023							2024						
	Hommes / Male		Femmes / Female		Mineurs / Minors		Total / Total	Hommes / Male		Femmes / Female		Mineurs / Minors		Total / Total	Hommes / Male		Femmes / Female		Mineurs / Minors		Total / Total
	Prévenus / Rem and prisoners	Condamnés / C ondemned	Prévenus / Rem and prisoners	Condamnés / C ondemned	Prévenus / Rem and prisoners	Condamnés / C ondemned		Prévenus / Rem and prisoners	Condamnés / C ondemned	Prévenus / Rem and prisoners	Condamnés / C ondemned	Prévenus / Rem and prisoners	Condamnés / C ondemned		Prévenus / Rem and prisoners	Condamnés / C ondemned	Prévenus / Rem and prisoners	Condamnés / C ondemned	Prévenus / Rem and prisoners	Condamnés / C ondemned	
Haute Sanaga / Upper Sanaga	133	154	10	05	09	01	312	122	164	10	05	14	04	319	142	195	09	04	15	02	367
Lékie / Lekie	185	348	12	14	04	01	564	216	345	08	12	05	02	588	140	379	03	11	03	02	538
Mbam et Inoubou / Mbam and Inoubou	244	302	07	04	12	04	573	388	211	11	07	14	03	634	326	374	15	06	22	02	745
Mbam et Kim / Mbam and Kim	188	427	06	00	07	00	628	282	362	06	04	17	0	671	259	421	11	06	18	00	715
Mefou et Afamba / Mefou and Afamba	490	101	24	00	21	00	636	462	168	25	04	20	01	680	463	164	29	08	12	01	677
Mefou et Akono / Mefou and Akono	191	149	07	06	07	00	360	238	178	09	07	13	0	445	222	253	10	12	11	01	509
Mfoundi / Mfoundi	2813	1403	126	62	71	15	4490	2911	1501	219	41	173	36	4881	3148	1270	132	79	95	21	4745
Nyong et Kelle / Nyong and Kelle	104	141	02	01	02	01	251	129	135	02	05	04	01	276	120	164	02	01	08	01	296
Nyong et Mfoumou / Nyong and Mfoumou	89	164	04	04	06	01	268	137	135	04	04	07	02	289	208	176	03	07	03	02	399

Nyong et So'o/ <i>Nyong and So'o</i>	166	190	03	06	18	02	385	150	181	05	10	20	08	374	161	170	05	07	07	05	355
Centre/Centre	4603	3379	201	102	157	25	8467	5035	3380	299	99	287	57	9157	5189	3566	219	141	194	37	9346

Source : Ministère de la Justice, 2024/ *Ministry of Justice, 2024*

Tableau/Table 10- 4 : Répartition des hommes, femmes et mineurs incarcérés dans les prisons dans la région du Centre de 2022 à 2024/ Distribution of men, women and minors incarcerated in prisons in the Center region from 2022 to 2024

Départements /Divisions	2022				2023				2024			
	Hommes /Male	Femmes / Female	Mineurs/ Minors	Total /Total	Hommes /Male	Femmes / Female	Mineurs/ Minors	Total /Total	Hommes /Male	Femmes / Female	Mineurs/ Minors	Total /Total
Haute Sanaga /Upper Sanaga	287	15	10	312	286	15	18	319	337	13	17	367
Lékie /Lekie	533	26	05	564	561	20	07	588	519	14	05	538
Mbam et Inoubou/ Mbam and Inoubou	546	11	16	573	599	18	17	634	700	21	24	745
Mbam et Kim /Mbam and Kim	615	06	07	628	644	10	17	671	680	17	18	715
Mefou et Afamba / Mefou and Afamba	591	24	21	636	630	29	21	680	627	37	13	677
Mefou et Akono / Mefou and Akono	340	13	07	360	416	16	13	445	475	22	12	509
Mfoundi /Mfoundi	4216	188	86	4490	4412	260	209	4881	4418	211	116	4745
Nyong et Kelle/ Nyong and Kelle	245	03	03	251	264	07	05	276	284	03	09	296
Nyong et Mfoumou / Nyong and Mfoumou	253	08	07	268	272	08	09	289	384	10	05	399
Nyong et So'o/ Nyong and So'o	356	09	20	385	331	15	28	374	331	12	12	355
Centre/Centre	7982	303	182	8467	8415	398	344	9157	8755	360	231	9346

Source : Ministère de la Justice, 2023/ Ministry of Justice, 2023

**Tableau/ Table 10- 5 : Répartition par département du Nombre de juridictions de droit moderne implantées dans la Région du Centre en 2024 /
Distribution by department of the number of modern law courts established in the Center Region in 2024**

Juridictions/ Jurisdictions						
Départements/Divisions	Tribunal administratif / Administrative court	Cour d'Appel/court of appeal	Tribunal de Grande Instance / Instance Court of Large Instance	Tribunal de Première et Grande instance/ Court of First and Grand instance	Tribunal de Première Instance / Court of First Instance	Total/ Total
Haute Sanaga /Upper Sanaga	/	/	/	01	/	01
Lékie /Lekie	/	/	/	01	/	01
Mbam et Inoubou/ Mbam and Inoubou	/	/	/	01	/	01
Mbam et Kim /Mbam and Kim	/	/	/	01	/	01
Mefou et Afamba / Mefou and Afamba	/	/	/	01	/	01
Mefou et Akono / Mefou and Akono	/	/	/	01	/	01
Mfoundi /Mfoundi	01	01	02	/	02	06
Nyong et Kelle/ Nyong and Kelle	/	/	/	01	/	01
Nyong et Mfoumou / Nyong and Mfoumou	/	/	/	01	/	01
Nyong et So'o/ Nyong and So'o	/	/	/	01	/	01
Centre/Centre	01	01	02	09	02	15

Source : Ministère de la Justice, 2024/ Ministry of Justice, 2024

Tableau/ Table 10- 6 : Evolution du nombre d'établissements pénitentiers de la Région du Centre, de leurs capacités d'accueil, du nombre de détenus et du personnel d'encadrement entre 2022 à 2024 / Evolution of the number of penitentiary establishments in the Centre Region, their reception capacities, the number of prisoners and management staff between 2022 and 2024

Années / Years	Nombre de prisons / Number of prisons	Capacité d'accueil / Capacity	Nombre de détenus / Number of prisoners	Nombre de personnels d'encadrement / Number of management staff	Taux d'occupation des prisons (%) / Prison occupancy rate (%)	Nombre de détenus par garde prisonnier / Number of inmates per guard
2022	14	4270	8467	973	198,29	8,70
2023	14	4270	9157	942	214,45	9,72
2024	14	4420	9346	921	211,44	10,14

Source : Ministère de la Justice, Délégation Régionale de l'Administration Pénitentiaire du Centre/ Ministry of Justice, Regional Delegation of the Prison Administration of Center

Tableau/ Table 10- 7 : Capacité d'accueil, nombre de détenus et nombre personnel d'encadrement dans les prisons de la région du Centre en 2024 / Reception capacity, number of prisoners and number of supervisory staff in prisons in the Centre region in 2024

Centres de detention / Detention centers	2024				
	Capacité d'accueil / Capacity	Nombre de détenus / Number of prisoners	Nombre de personnels d'encadrement / Number of management staff	Taux d'occupation des prisons (%) / Prison occupancy rate (%)	Nombre de détenus par gardien / Number of inmates per guard
PC Yaoundé / CP Yaoundé	1500	4590	370	306,0	8,1
PP Akonolinga / MP Akonolinga	200	399	38	199,5	9,5
PP Bafia / MP Bafia	200	649	44	324,5	6,8
PP Eseka / MP Eseka	150	296	36	197,3	12,2
PP Mbalmayo / MP Mbalmayo	120	355	64	295,8	18,0
PP Mfou / MP Mfou	400	677	55	169,3	8,1
PP Monatele / MP Monatele	150	384	41	256,0	10,7
PP Nanga-Eboko / MP Nanga-Eboko	150	367	36	244,7	9,8
PP Ngoumou / MP Ngoumou	300	509	39	169,7	7,7
PP Ntui / MP Ntui	300	489	42	163,0	8,6
PP Sa' a / MP Sa'a	100	154	27	154,0	17,5
PP Yaoundé / MP Yaounde	250	155	75	62,0	48,4
PP Yoko / MP Yoko	500	226	30	45,2	13,3
PS Ndikinimeki / SP Ndikinimeki	100	96	24	96,0	25,0
Total	4420	9346	921	211,4	203,7

Source : Ministère de la Justice, Délégation Régionale de l'Administration Pénitentiaire du Centre/ *Ministry of Justice, Regional Delegation of the Prison Administration of Center*

PC=Prison Central/ *Central prison* ; PP=Prison principal/ *Main Prison* ; PS=Prison secondaire/ *Secondary Prison*

142

Tableau/Table 10- 8 : Evolution par sexe des effectifs des personnes en attente de jugement et des personnes inculpées entre 2021 et 2023 / *Evolution by sex of the number of people awaiting trial and people charged between 2021 and 2023*

Années/Years	Personnes en attente de jugement / <i>People awaiting trial</i>			Personnes inculpées/ <i>Persons charged</i>		
	Masculin / <i>Male</i>	Féminin/ <i>Female</i>	Total/ <i>Total</i>	Masculin / <i>Male</i>	Féminin/ <i>Female</i>	Total/ <i>Total</i>
2022	4 751	210	6 983	3 398	108	3 506
2023	5233	304	7 560	3520	100	3 620
2024	5252	234	7 510	3695	165	3 860

Source : Ministère de la Justice, Délégation Régionale de l'Administration Pénitentiaire du Centre/ *Ministry of Justice, Regional Delegation of the Prison Administration of Center*

Tableau/Table 10- 9 : Evolution par sexe des mouvements des détenus dans les prisons entre 2021 et 2023 / *Evolution by gender of movements of prisoners in prisons between 2021 and 2023*

Année / <i>Year</i>	Prison / <i>Prison</i>	Mouvements des détenus dans les prisons / <i>Movements of inmates in prisons</i>											
		Décès/ <i>Death</i>			Libérations / <i>Releases</i>			Evasions/ <i>Escapes</i>			Incarcérations / <i>Incarcerations</i>		
		M	F	Total	M	F	Total	M	F	Total	M	F	Total
2022	Yaoundé / <i>Yaounde</i>	19	1	20	2559	114	2673	48	0	48	3237	171	3408
	Autres / <i>Others</i>	59	1	60	2735	125	2860	10	0	10	2933	132	3065
	Total /<i>Total</i>	78	2	80	5294	239	5533	58	0	58	6170	303	6473
2023	Yaoundé / <i>Yaounde</i>	37	2	39	2753	51	2804	57	0	57	3417	212	3629
	Autres / <i>Others</i>	59	2	61	2873	100	2973	14	0	14	3336	114	3450
	Total /<i>Total</i>	96	4	100	5626	151	5777	71	0	71	6753	326	7079
	Yaoundé / <i>Yaounde</i>	-	32	1	33	2815	141	2956	36	0	3350	180	3530

Autres / <i>Others</i>	-	21	0	21	3968	78	4046	4	0	4155	160	4315
Total / <i>Total</i>	0	53	1	54	6783	219	7002	40	0	7505	340	7845

Source : Ministère de la Justice /Délégation Régionale de l'Administration Pénitentiaire du Centre / *Ministère de la Justice, Délégation Régionale de l'Administration Pénitentiaire du Centre/ Ministry of Justice, Regional Delegation of the Prison Administration of Center*

CHAPITRE/*CHAPTER* 11: SECURITE/*SECURITY*

Les données concernant la sécurité dans la Région du Centre ne sont pas disponibles

CHAPITRE/CHAPTER 12 : CULTURE, TOURISME ET LOISIRS/ CULTURE,

TOURISM AND LEISURE

12.1 PRESENTATION/ PRESENTATION

Ce chapitre contient des informations sur l'art, la culture, ainsi que le tourisme dans la Région du Centre en 2024. Concernant l'art et la culture, les données présentées sont pour la plupart relatives aux productions cinématographiques, aux effectifs d'artistes membres de la Société Civile des Arts Audiovisuels et Photographes (SCAAP), au nombre d'événements tels que les festivals organisés dans la région. Pour ce qui est de la culture, on y trouve des informations relatives aux langues parlées et aux danses traditionnelles dans la région. En 2024, 19 films ont été produits dans la Région du Centre dont 02 courts-métrages, 11 moyens métrages et un long métrage. On y dénombre 52 membres affiliés à la SCAAP, un seul institut public de formation artistique, 15 festivals. Par ailleurs, cette région compte 6 orchestres et groupes musicaux ainsi que 143 groupes de danse traditionnelle.

En ce qui concerne le tourisme, ce chapitre présente les informations telles que les effectifs des principales structures d'accueil et loisirs telles que les hôtels, les établissements de restauration, de loisirs et les agences de tourisme. En 2023, la Région du Centre compte 190 établissements de tourisme dont 1025 Etablissements hôteliers, 273 établissements de restauration, 399 établissements de loisirs, et 93 agences de tourisme. Parmi les établissements hôteliers, un seul hôtel 5 étoiles, 17

12.2 METHODOLOGIE ET SOURCES DE DONNEES/ METHODOLOGY AND DATA SOURCES

hôtels 4 étoiles et 43 hôtels 3 étoiles, 144 2 hôtels et 379 hôtels une étoile. La majorité de ces structures sont situées dans le département du Mfoundi.

This chapter contains information on art, culture, and tourism in the Centre Region in 2024.

Regarding art and culture, most of the data presented relate to film production, the number of artists who are members of the Société Civile des Arts Audiovisuels et Photographes (SCAAP), and the number of events such as festivals organized in the region. Concerning culture, the chapter also provides information on the languages spoken and traditional dances practiced in the region.

In 2024, a total of 19 films were produced in the Centre Region, including 2 short films, 11 medium-length films, and 1 feature film. There are 52 members affiliated with the SCAAP, one public institute for artistic training, and 15 festivals. In addition, the region has 6 orchestras and music groups, as well as 143 traditional dance groups.

With regard to tourism, this chapter presents information on the number of major accommodation and leisure facilities such as hotels, restaurants, leisure establishments, and tourism agencies. In 2023, the Centre Region recorded 1,790 tourism establishments, including 1,025 hotels, 273 restaurants, 399 leisure establishments, and 93 tourism agencies. Among the hotels, there is 1 five-star hotel, 17 four-star hotels, 43 three-star hotels, 144 twostar hotels, and 379 one-star hotels. The majority of these facilities are located in the Mfoundi

Division.

Les données ayant servi à l'élaboration de ce chapitre proviennent de la Délégation Régionale du Centre du Ministère des Arts et de la Culture, du Service des Entreprises Touristiques de la Délégation Régionale du Centre du Ministère du

Tourisme ainsi que du service des statistiques de la *Enterprises Service of the Regional Delegation of*
The data used to prepare this chapter come from the Centre of the Ministry of Tourism, as well as
the Regional Delegation of the Centre of the Ministry of Arts and Culture, the Tourist
 même structure.

12.3 LISTE DES TABLEAUX/ LIST OF TABLES

Tableau/Table 12- 1: Nombre de videogrammes et de production cinématographiques dans la région du centre entre 2022 et 2024/ *Number of videograms and cinematographic production in the central region between 2022 and 2024.....*

Tableau/Table 12- 2: Evolution des statistiques sur l'information culturelle par département de la Région du Centre entre 2022 2024/ *Evolution of statistics on cultural information by department of the centerRegion between 2022 and 2024*

Tableau/Table 12- 3: Evolution statistique sur le nombre d'acteurs culturels par département de la Région du Centre entre 2022 et 2024/ *Statistical evolution on the number of cultural actors by department of the centerRegion between 2022 and 2024*

Tableau/Table 12- 4: Evolution du nombre d'artistes membre de la SCAAP par département de la Région du Centre de 2022 à 2024/ *Evolution of the number of artists who are members of the SCAAP by department of the centerRegion from 2022 to 2024.....*

Tableau/Table 12- 5: Evolution des effectifs des élèves de l'Institut de Formation Artistique de Mbalmayo entre 2022 et 2024/ *Evolution of the number of students at the Mbalmayo Art Training Institute between 2022 and 2024*

Tableau/Table 12- 6: Evolution du nombre d'artistes dans la région du Centre entre 2022 et 2024/ *Evolution of the number of artists in the centerregion between 2022 and 2024.....*

Tableau/Table 12- 7: Evolution du nombre d'artistes par département dans la région du Centre entre 2022 et 2024/ *Evolution of the number of artists by department in the centerregion between 2022 and 2024.....*

Tableau/Table 12- 8: Quelques indicateurs culturels de la région du Centre entre 2022 et 2024/ *Some cultural indicators of the centerregion between 2022 and 2024.....*

Tableau/Table 12- 9: Evolution du nombre de lieux d'édification culturelle dans la région du Centre entre 2022 et 2024/ *Evolution of the number of cultural buildings in the centerregion between 2022 and 2024.....*

Tableau/Table 12- 10: Evolution de quelques indicateurs de la vie culturelle dans la région du Centre entre 2022 et 2024/ *Evolution of some indicators of cultural life in the centerregion between 2022 and 2024.....*

Tableau/Table 12- 11:Synoptique de la vie culturelle dans la région du Centre entre 2022 et 2024/ *Overview of cultural life in thecenter region between 2022 and 2024.....*

Tableau/Table 12- 12: Langues parlées dans la région du Centre/ *Languages spoken in the centerregion.....*

Tableau/Table 12- 13: Danses traditionnelles de la région du Centre avec leurs ethnies d'appartenance / *Traditional dances of the centerregion with their ethnic groups.....*

Tableau/Table 12- 14: Vie culturelle dans la région du Centre entre 2022 et 2024/ *Cultural life in the centerregion between 2022 and 2024.....*

Tableau/ *Table* 12- 15: Carte des établissements de tourisme de la région du Centre en 2024/ *Map of tourist establishments in the center region in 2024*.....

Tableau/ *Table* 12- 16: Carte des établissements hôteliers par catégorie dans la région du Centre / *Center (nombre d'établissements) en 2023/ Map of hotel establishments by category in the center region (number of establishments) in 2024*.....

Tableau/ *Table* 12- 17: Capacités d'accueil (nombre de chambres) des établissements d'hébergement de la Région du Centre en 2024/ *Accommodation capacities (number of rooms) of accommodation establishments in the center Region in 2024*

Tableau/ *Table* 12- 18: Repartition des sites touristiques de la region du centre en 2024/ *Distribution of tourist sites in the center region in 2024*.....

Tableau/ *Table* 12- 19: Evolution des établissements d'hébergement par département et par catégorie dans la région du Centre entre 2022 et 2024/ *Evolution of the number of accommodation establishments by division and by category in the center region between 2022 and 2024*.....

Tableau/ *Table* 12- 20: Evolution de la capacité hôtelière par catégorie dans la région du Centre entre 2022 et 2024/ *Evolution of hotel capacity by category in the center region between 2022 and 2024*.....

Tableau/ *Table* 12- 21: Evolution de la capacité d'encadrement par catégorie dans la région du Centre entre 2022 et 2024/ *Evolution of the supervisory capacity by category in the center region between 2022 and 2024*.....

Tableau/ *Table* 12- 22: Evolution des arrivées dans les établissements d'hébergement par nationalité et statut de résidence dans la région du Centre entre 2021 et 2024/ *Evolution of arrivals in accommodation establishments by nationality and residence status in the center region between 2022 and 2024*.....

Tableau/ *Table* 12- 23: des nuitées dans les établissements d'hébergement par nationalité et statut de résidence dans la région du Centre entre 2022 et 2024/ *overnight stays in accommodation establishments by nationality and residence status in the Centre region between 2022 and 2024*.....

ARTS ET CULTURE/ARTS AND CULTURE

Tableau/Table 12- 1: Nombre de vidéogrammes et de production cinématographiques dans la région du Centre entre 2022 et 2024/ Number of videograms and cinematographic production in the Central region between 2022 and 2024

Départements/ Divisions	Courts métrages/ Short films			Moyens métrages/ Mediumlength films			Longs métrages/ Feature films		
	2022	2023	2024	2022	2023	2024	2022	2023	2024
Mfoundi/Mfoundi	-	35	01	-	25	5	-	05	05
Autres Départements/ Others divisions	05		01	05		6	03	-	01
Centre / Centre	05	35	02	05	25	11	03	05	06

Source : MINAC/Délégation Régionale du centre MINAC/center Regional Delegation

Tableau/Table 12- 2: Evolution des statistiques sur l'information culturelle par département de la Région du Centre entre 2022 et 2024/ Evolution of statistics on cultural information by department of the Centre Region between 2022 and 2024

Départements/ Divisions	2022				2023				2024			
	Orchestres et groupes musicaux/ Orchestras and musical groups	Groupes de danses traditionnelles/ Traditional dance groups	Chorales/ Chorale	Festivals/ Festivals	Orchestres et groupes musicaux/ Orchestras and musical groups	Groupes de danses traditionnelles/ Traditional dance groups	Chorales/ Chorale	Festivals/ Festivals	Orchestres et groupes musicaux/ Orchestras and musical groups	Groupes de danses traditionnelles/ Traditional dance groups	Chorales/ Chorale	Festivals/ Festivals
Mfoundi/Mfoundi	14	14	26	13	26	57	87	25	05	09	05	10
Autres Départements/ Others divisions	21	138	167	30	40	138	123	52	11	11	08	05
Centre / Centre	35	152	193	43	66	195	210	77	16	20	13	15

Source : MINAC/Délégation Régionale du centre MINAC/center Regional Delegation

Tableau/ Table 12- 3: Evolution statistique sur le nombre d'acteurs culturels par département de la Région du Centre entre 2022 et 2024/ *Statistical evolution on the number of cultural actors by department of the centerRegion between 2022 and 2024*

Départements/ Divisions	2022						2023											
	Théâtre/ Theater	Comédiens/ Comedians	Troupes/ Troops	Conteurs/ Storyteller	Représentations/ Representations	Festivals de théâtre/ Theatre festivals	Théâtre/ Theater	Comédiens/ Comedians	Troupes/ Troops	Conteurs/ Storyteller	Représentations/ Representations	Festivals de théâtre/ Theatre festivals	Théâtre/ Theater	Comédiens/ Comedians	Troupes/ Troops	Conteurs/ Storyteller	Représentations/ Representations	Festivals de théâtre/ Theatre festivals
Mfoundi/Mfoundi	15	157	15	03	10	-	25	172	17	06	15	-	-	05	-	06	-	-
Autres Départements/ Others divisions	08	38	06	25	-	06	36	90	04	25		06	01	35	04	01	00	01
Centre / Centre	23	195	21	28	10	06	61	262	21	31	15	06	01	40	04	07	00	01

Source : MINAC/Délégation Régionale du centre MINAC/center Regional Delegation

Tableau/ Table 12- 4: Evolution du nombre d'artistes membre de la SCAAP par département de la Région du Centre de 2022 à 2024/ *Evolution of the number of artists who are members of the SCAAP by department of the centerRegion from 2022 to 2024*

Départements/Divisions	2022					2023					2024				
	Réalisateurs/ Filmmakers	Photographes/ Photographers	Artistes peintres/Artist -painters	Producteurs de film/Film producers	Total /Total	Réalisateurs/ Filmmakers	Photographes/ Photographers	Artistes peintres/Artist -painters	Producteurs de film/Film producers	Total /Total	Réalisateurs/ Filmmakers	Photographes/ Photographers	Artistes peintres/Artist -painters	Producteurs de film/Film producers	Total /Total
Mfoundi/Mfoundi	73	134	63	31	301	135	134	70	57	396	03	02	05	02	09

Autres Départements/ Others divisions	02	43	10	03	34	44	76	109	15	244	22	07	02	34	43
Centre / Centre	75	177	73	34	335	179	210	179	72	640	25	09	07	36	52

Source : MINAC/Délégation Régionale du centre MINAC/ *Regional Delegation of the MINAC center*

Tableau/ Table 12- 5: Evolution des effectifs des élèves de l'Institut de Formation Artistique de Mbalmayo entre 2022 et 2024/ Evolution of the number of students at the Mbalmayo Art Training Institute between 2022 and 2024

Filières/courses	2022			2023			2024		
	Hommes/Male	Femmes/Female	Total / Total	Hommes/Male	Femmes/Female	Total / Total	Hommes/Male	Femmes/Female	Total / Total
Décor/ Decor	51	10	61	05	13	18	07	12	19
Céramique/ Ceramic	40	08	48	07	11	18	12	22	34
Peintre/ Painter	12	03	15	06	09	15	08	13	21
Sculpture/ Sculpture	12	05	17	14	04	18	16	38	54
Total	115	26	141	32	37	69	43	85	128

Source : MINAC/Délégation Régionale du centre MINAC/center *Regional Delegation MINAC/*

Tableau/ Table 12- 6: Evolution du nombre d'artistes dans la région du Centre entre 2022 et 2024/ Evolution of the number of artists in the Centre region between 2022 and 2024

Catégorie/ Category	Spécialité / Speciality	2022	2023	2024
Cinéastes / Filmmakers	Acteurs /Actors	31	105	08
	Réalisateurs /Directors	15	150	01
	Producteurs /Producers	09	86	01
Artistes musiciens /Musicians Singers	Musiciens /Musicians	100	521	120
	Chanteurs /Singers	244	561	43
Autres Artistes / Other Artists	Arts plastiques /Plastic arts	82	159	80
	Graphiques /Graphics	38	222	00
	Photographiques /Photographic	60	210	11

Source : MINAC/Délégation Régionale du centre MINAC/center *Regional Delegation MINAC/*

Tableau/ Table 12- 7: Evolution du nombre d'artistes par département dans la région du Centre entre 2022 et 2024/ Evolution of the number of artists by department in the centerregion between 2022 and 2024

LIBELLE/ LABEL	Cinéastes / Filmmakers			Artistesmusiciens/ Musician artists		Autres Artistes / Other Artists		
	Acteur / Actor	Réalisateur /Director	Producteur /Producer	Musicien /Musician	Chanteur /Singer	Arts plastique /Plastic arts	Graphique /Chart	Photographique /Photographic
Haute-Sanaga/Upper Sanaga								
2022	02	02	02	12	04	03	13	15
2023	04	02	02	16	06	07	16	17
2024								
Lékié/Lekie								
2022	30	00	02	80	120	22	10	30
2023	30	00	02	80	120	22	10	30
2024								
Mbam et Inoubou/Mbam and Inoubou								
2022				14	14	05	07	02
2023				17	17	07	05	02
2024								
Mbam et Kim/ Mbam and Kim								
2022								
2023	05	02	02	40	40	00	00	04
2024								
Mefou et Afamba/ Mefou and Afamba								
2022	11	06	06	64	64	10	00	09
2023	11	06	06	64	64	10	00	09
2024								
Mefou et Akono/ Mefou and Akono								
2022				00	00	00	00	00
2023				08	16	01	00	00
2024								
Mfoundi/ Mfoundi								
2022								
2023	31	135	73	57	235	70	180	134
2024	08	02	-	47	03	05	02	02
Nyong et Kellé/ Nyong and Kelle								
2022								

2023	00	00	00	05	05	06	00	02
LIBELLE/ LABEL	Cinéastes / Filmmakers			Artistesmusiciens/ Musician artists		Autres Artistes / Other Artists		
	Acteur / Actor	Réalisateur /Director	Producteur /Producer	Musicien /Musician	Chanteur /Singer	Arts plastique /Plastic arts	Graphique /Chart	Photographique /Photographic
Nyong et Mfoumou/ Nyong and Mfoumou								
2022	00	00	00	06	14	05	00	00
2023	00	00	00	07	18	07	03	00
2024	00	00	00	15	22	09	04	00
Nyong et So'o/ Nyong and So'o								
2022	24	07	01	25	25	31	06	02
2023	24	07	01	40	40	46	12	00
2024	-	-	02	40	40	31	06	22

Source : MINAC/Délégation Régionale du centre MINAC/ Centre Regional Delegation MINAC/Centre Regional Delegation

Tableau/Table 12- 8: Quelques indicateurs culturels de la région du Centre entre 2022 et 2024/ Some cultural indicators of the centerregion between 2022 and 2024

Années	2022	2023	2024
Orchestres et groupes musicaux / Orchestras and musical groups	35	66	16
Groupes de danses traditionnels/ Traditional dance groups	152	143	20
Festivals / Festivals	43	77	15
Théâtres / Theaters	23	61	01
Comédiens / Actors	38	90	40
Troupes / Troops	21	21	04
Foires /Fairs	-	-	03

Source : MINAC/Délégation Régionale du centre MINAC/Centre Regional Delegation

Tableau/Table 12- 9: Evolution du nombre de lieux d'édification culturelle dans la région du Centre entre 2022 et 2024/ Evolution of the number of cultural buildings in the centerregion between 2022 and 2024

Lieux d'édification/ Places of construction	2022	2023	2024
Salles de spectacle / Performance halls		193	13
Musées / Museums		20	04
Bibliothèques/ Libraries		90	07
Maisons d'édition/ Publishing houses		99	/

Source : MINAC/Délégation Régionale du centre MINAC/ centerRegional Delegation MINAC

Tableau/Table 10: Evolution de quelques indicateurs de la vie culturelle dans la région du Centre entre 2022 et 2024/
Evolution of some indicators of cultural life in the centerregion between 2022 and 2024

Pratiques culturelles et corps de métier/ <i>Cultural practices and professions</i>	2022	2023	2024
Centres d'artisanat / <i>Craft centers</i>		07	01
Producteurs cinématographiques / <i>Film producers</i>	34	72	01
Salles de cinéma / <i>Movietheaters</i>		03	00
Réalisateurs (Cinéastes et vidéastes) / <i>Directors (Filmmakers and Videographers)</i>	75	169	09
Vidéogrammes / <i>Videograms</i>			
Court métrage / <i>Shortfilm</i>	05	35	02
Moyen métrage / <i>Medium length film</i>	05	25	11
Long métrage (Téléfilm-DVD) / <i>Feature film (TV movie-DVD)</i>	03	05	06
Musée public / <i>Public museum</i>		03	00
Musée privé / <i>Privatemuseum</i>		12	00
Musée de la chefferie traditionnelle / <i>Museum of traditional chieftaincy</i>		04	03
Site culturel / <i>Cultural site</i>		130	20
Orchestres et groupes musicaux / <i>Orchestras and musical groups</i>	35	66	06
Groupes de danse traditionnelle / <i>Traditional dance groups</i>	152	195	06
Chorales / <i>Choirs</i>	193	210	45
Festivals / <i>Festivals</i>	06	06	15
Théâtre/comédiens / <i>Theater/actors</i>	23/195	61/260	40/03

Source : MINAC/Délégation Régionale du centre MINAC/ *Centre Regional Delegation MINAC/center Regional Delegation*

Tableau/Table 11: Synoptique de la vie culturelle dans la région du Centre entre 2022 et 2024/ *Overview of cultural life in the center region between 2022 and 2024*

Pratiques culturelles et corps de métier / <i>Cultural practices and professions</i>	2022	2023	2024
Salles de spectacles / <i>Performance halls</i>		95	13
Salles de cinéma / <i>Movie theaters</i>		03	-
Festivals / <i>Festivals</i>	06	06	15
Discothèques / <i>Nightclubs</i>		92	12
Musées / <i>Museums</i>		19	03
Bibliothèques / <i>Libraries</i>		90	15
Maisons d'édition / <i>Publishing houses</i>		100	-
Villages de vacances / <i>Holiday villages</i>		-	-
Centres culturels / <i>Cultural centers</i>		47	01
Foyers de jeunes / <i>Youth homes</i>		-	06
Ciné clubs / <i>Cinema clubs</i>		-	9
Cinéastes / <i>Filmmakers</i>		341	58
Artistes musiciens / <i>Musician artists</i>		1082	40
Artistes de l'art plastique / <i>Plastic artists</i>		159	13
Comédiens / <i>Actors</i>	38	90	18
Groupes de danses traditionnels / <i>Traditional dance groups</i>	152	195	-
Ciné clubs / <i>Cinema clubs</i>		-	03
Centres sociaux / <i>Social centers</i>		-	03
Cyber-cafés / <i>Internet cafes</i>		-	-
Manèges / <i>Rides</i>		-	04
Piscines / <i>Swimming pools</i>		-	13

Source : MINAC/Délégation Régionale du centre MINAC/ *centerRegional Delegation MINAC/*

Tableau/Table 12: Langues parlées dans la région du Centre/ *Languages spoken in the centerregion*

N°	Langue parlée/ <i>Language spoken</i>	Départements/ <i>Divisions</i>
01	Bamvele	HAUTE-SANAGA/UPPER SANAGA 07 arrondissements/ 07 subdivisions
	Yezoum	
	Baboute	
	Badga	
	Yekaba	
	Mvoute	
02	Batchenga	LEKIE/LEKIE 09 Arrondissements/ 09 subdivisions
	Menguissa	
	Itón	
03	Bafia	MBAM ET INOUBOU/ MBAM AND INOUBOU 09 Arrondissements/09 subdivisions
	Lemande	

	Banen	
	Gunu	
	Balon	
	Nyokon	
	Yambeta	
	Ossananga	
04	Baveuck	MBAM ET KIM/ MBAM AND KIM 05 Arrondissements/05 subdivisions
	Tikar	
	Ossanaga	
	Mvouté	
05	Ewondo	MEFOU ET AFAMBA/ MEFOU AND AFAMBA 08 Arrondissements/08 subdivisions
	Mvele	
	Itón	
06	Ewondo	MEFOU ET AKONO/ MEFOU AND AKONO 04 Arrondissements/04 subdivisions
07	Ewondo	MFOUNDI/ MFOUNDI 07 Arrondissements/07 subdivisions
08	Yebekolo	NYONG ET MFOUMOU/ NYONG AND MFOUMOU 05 Arrondissements/05 subdivisions
	Ambeng	
	Maka	
	Ewondo	
	So'o	
10	Bene	NYONG ET SO'O/ NYONG ET SO'O 06 Arrondissements/06 subdivisions

Source : MINAC/Délégation Régionale du centre MINAC/ *centerRegional Delegation MINAC/ Tableau/ Table*

13: Danses traditionnelles de la région du Centre avec leurs ethnies d'appartenance / Traditional dances of the centerregion with their ethnic groups

N°	Danse traditionnelle/ Traditional dance	Ethnie d'appartenance/ Ethnicity of belonging
1	TUONG NGUEGHAN	Tikar
2	KOULAYE	Banvelé
3	MINKENG MIBON	Manguissa
4	NTAPKEN	Bafia
5	BIKUTSI	Ewondo
6	KAM	Eton
7	NKOULMEYON	Ewondo
8	AKOMOBA	fang beti
9	OTITIE ETOILE	Ewondo
10	LUMIERE DU MBAM	Bafia
11	DANSE OZILA	Bene (Mbidabani)
12	DANSE MENGANA	Bene (Mbidabani)
13	DANSE NGNIENG	Bene (Mbidabani)
14	EKAMBA	Mvog- Nyengue ;Yebekolo ;Yelinda ; Omvang ;

15	OKON	OMVANG
16	NYABEWOO	SSO
17	OLANTSA	YELINDA
18	OSILA	MVOG-NYENGUE
19	TIMBIR, Goa	Vouté
20	ILLOLI	OSSANAGA
21	ADONGO, EBASSA	SANAGA
22	YADJONGO	BAVEUCK

Source : MINAC/Délégation Régionale du centre MINAC/ *centerRegional Delegation MINAC*

Tableau/ *Table* 14: Vie culturelle dans la région du Centre entre 2022 et 2024/ *Cultural life in the center region between 2022 and 2024*

Quelques activités culturelles de la région du Centre/ Some cultural activities in the Centre region
FESTIVALS/ FESTIVALS
FESTICO ; FIRST SHORT ; ECRANS NOIRS ; MISS CAMEROUN ; MBAM ART
FESTI LEKIE ; FORALY ; ABOG MINTAG ; NKOMNGON ; FESPAMAK ; BETI BE NANGA RKANG BETI ELERE NGUEN FESTIVAL mintage festival de musique
PODOKO ; FIBE ; KANGA ; EKANG BETI DE MBALMAYO ; GONNON FENACUPY (FESTIVAL YEBEKOLO)
LA NUIT DES TALENTS ; ELAN NDAN MVOG-NYENGUE METUM M'ESSANKOM
PRINCIPALES MAISONS D'EDITIONS DE LIVRES (PUBLICS ET PRIVEES) DANS LA REGION / MAIN BOOK PUBLISHING HOUSES (PUBLIC AND PRIVATE) IN THE REGION
NMI Education ; Presse des Universités Protestantes d'Afrique ; EDITIONS CLE ; AFREDIT S A ;
Presse Universitaire d'Afrique AES ; Editions du Schabel Sarl ; Editions Ren-Atopie ; Editions CEPER
Les éditions le KILIMANDJARO ; Editions Essentiel ; Association IBAB-ILE ; BUMA KOR
ASVA Education ; Le comptoir unique SARL ; Editions LUPEPPO ; Editions COGNITO ; Osmose
ETS MINUTE ; Edition Harmattan ; Nguédi JM Edition ; AKOMA MBA ; Imprimerie St Paul
LA DOCUMENTATION CAMEROUNAISE ; M.E.T.O.D.E.S. EDITIONS ; FAITH SERVICES SARL
PAPETERIE CLASSIQUE IMPRIMERIE ; Alternative Productions ; UPA/EDICAF ; Creolink
CENTRE /CENTERNATIONAL DE L'EDUCATION ; NYAA Publisher ; Ets Fountain ; SOPECAM
EDITIONS AUTEURS PLURIELS ; EBOOK AFRICA SARL ; Ets TIFANIE ET NAOMIE
Africana Publication ; PRESSE MONDETEL ; Ets Afrik Info Service ; Imprimerie Vision Graphics
ASSOCIATION LE JEUNE AUTEUR ; Ets SAZ Cameroun ; Ets GOOD COM
BUSINESS AND MANAGEMENT CONSULTING ; Les éditions Homo-Minerve
Editions Métropolitain ; Association Patrimoine ; UNITED BOOK (UB) ;
AIFA premier éducation Cameroon ; Les Editions Samory ; Ets TEMOSON ;
Editions Legend Afrique ; Editions 21ST Century ; Editions vérité ; Ets espace Imprim
Les éditions du Centre révangélique de documentation et d'information
Ets Njoumou collection Labeur SARL ; Editions Communication ; services ; commerce général
Editions Christian Publishing House (CPH) ; Presse universitaire (CNUDHD) ; Editions P.B.G
Editions Première ; Association NANGWA FOUNDATION ; Arise and blossom publishers
Editions MASOOLA ; Editions ISIS ; Editions JAKARANDA ; Editions de la recherche

APROLIL livrafrica ; Ets TAKAFO ; Editions RIDDAC ; Palais du Micro et de la Bureautique
Editions NEVI ; Edition Inter Press SARL ; Editions renaissance d'Afrique
Ets Raphael assistance ; Editions Royal publishers Cameroun ; ASCAM Publishers
Ets Les Grandes éditions ; Editions JE-REPARS ; Editions Le Sphinx ; Editions MASSEU
HARVE St publishing house ; Institut d'élaboration des supports didactiques ; Ets KULU
MELA L' association Lion Afrique ; Community initiative of advancement of education
Cameroon Academie of Science ; Editions G.D.A ; Ets Winne NICKY business ; Editions MINSOS
BEL'AFRIQUE ; Editions St SIRO ; PRESCRIPTOR ; Ets compassion globale ; NMI Editions
Ets DANDL ; Editions MANDARA ; NZEF'S Educational Centre /Center; M.E.T.O.D.E.S Editions
Nouvelle Afrique
PRINCIPALES BIBLIOTHEQUES/ MAIN LIBRARIES
Bibliothèque Centrale ; Centrale de Lecture ; BRITISH COUNCIL AND LIBRARY bibliothèque RNEF bibliothèques des lycées et collèges des départements
GREEN LIGHT ; MAISON DES SAVOIRS ; UY BIBLIOTHEQUE ; CLAC Yaoundé ;
CENTRE /CENTER BIBLIQUE

Source : MINAC/Délégation Régionale du centre MINAC/*centerRegional Delegation*

TOURISME ET LOISIRS/ *TOURISM AND LEISURES*

Tableau/*Table 12- 15: Carte des établissements de tourisme de la région du Centre en 2024/ Map of tourist establishments in the centerregion in 2024*

Département/ <i>Division</i>	Ets hôteliers/ <i>Hotel establishments</i>	Ets de restauration/ <i>Catering establishments</i>	Ets de loisirs/ <i>Leisure establishments</i>	Agences de tourisme/ <i>Travel agencies</i>
Haute Sanaga/ <i>Upper Sanaga</i>	32	6	6	0
Lekié/ <i>Lekie</i>	55	7	10	0
Mbam et Kim/ <i>Mbam and Kim</i>	38	8	20	0
Mbam Inoubou/ <i>Mbam and Inoubou</i>	50	16	60	0
Mefou et Afamba/ <i>Mefou and Afamba</i>	74	13	25	1
Mefou et Akono/ <i>Mefou and Akono</i>	25	10	8	0
Mfoundi/ <i>Mfoundi</i>	650	200	280	92
Nyong et Kelle / <i>Nyong and Kelle</i>	35	4	21	0
Nyong et Mfoumou/ <i>Nyong and Mfoumou</i>	26	3	11	0
Nyong et So'o/ <i>Nyong and So'o</i>	40	6	8	0
Centre / <i>Center</i>	1025	273	399	93

Source : *MINTOUL -Délégation Régionale du Centre /Service des Entreprises Touristiques/ MINTOUL - Regional Delegation of the Center / Tourist Business Service*

Tableau/ Table 12-

16: Carte des établissements hôteliers par catégorie dans la région du Centre /Center(nombre d'établissements) en 2023/ *Map of hotel establishments by category in the centerregion (number of establishments) in 2023*

Départements /Divisions	2023						
	1 étoile/ 1 star	2 étoiles / 2 star	3 étoiles / 3 star	4 étoiles/ 4 star	5 étoiles / 5 star	Non classés/ Unclassified	Total/Total
Haute Sanaga/ <i>Upper Sanaga</i>	9	1	2	1	0	19	32
Lekié/Lekie	17	8	1	0	0	29	55
Mbam et Kim/ <i>Mbam and Kim</i>	2	0	0	0	0	36	38
Mbam Inoubou/ <i>Mbam and Inoubou</i>	15	2	0	0	0	36	50
Mefou et Afamba/ <i>Mefou and Afamba</i>	32	17	3	2	0	20	74
Mefou et Akono/ <i>Mefou and Akono</i>	8	4	3	1	0	10	25
Mfoundi/ <i>Mfoundi</i>	270	110	33	13	1	223	650
Nyong et Kelle / <i>Nyong and Kelle</i>	8	1	0	0	0	27	35
Nyong et Mfoumou/ <i>Nyong and Mfoumou</i>	9	1	0	0	0	16	26
Nyong et So'o/ <i>Nyong and So'o</i>	9	1	1	0	0	29	40
Centre /Center	379	144	43	17	1	442	1026

Source : MINTOUL -Délégation Régionale du Centre /Service des Entreprises Touristiques/
MINTOUL - Regional Delegation of the Center / Tourist Business Service

12- 17: Capacités d'accueil (nombre de chambres) des établissements d'hébergement de la Région du Centre en 2024/ *Accommodation capacities (number of rooms) of accommodation establishments in the center Region in 2024*

Départements /Divisions	1 étoile/ 1 star	2 étoile / 2 star	3 étoile / 3 star	4 étoile/ 4 star	5 étoile / 5 star	Non classés/ Unclassified	Total/Total
Haute Sanaga/ <i>Upper Sanaga</i>	168	27	70	58	0	262	585
Lekié/Lekie	290	22	63	0	0	305	617
Mbam et Kim/ <i>Mbam and Kim</i>	30	0	0	0	0	310	340
Mbam Inoubou/ <i>Mbam and Inoubou</i>	320	73	0	0	0	310	702
Mefou et Afamba/ <i>Mefou and Afamba</i>	550	570	130	140	0	562	1952
Mefou et Akono/ <i>Mefou and Akono</i>	190	200	90	89	0	108	678

Tableau/Table

Mfoundi/ <i>Mfoundi</i>	5649	4120	1610	1200	248	6020	18841
Nyong et Kelle / <i>Nyong and Kelle</i>	130	0	0	0	0	270	400
Nyong et Mfoumou/ <i>Nyong and Mfoumou</i>	186	27	0	0	0	302	515
Nyong et So'o/ <i>Nyong and So'o</i>	173	28	0	0	0	337	538
Centre /Center	7686	5767	1963	1587	248	8785	26026

Source : MINTOUL -Délégation Régionale du Centre /Service des Entreprises Touristiques/ *MINTOUL Regional Delegation of the Center / Tourist Business Service*

Tableau/Table 12- 18: Répartition des sites touristiques de la région du Centre en 2024/*Distribution of tourist sites in the center region in 2024*

Nature du site touristique/ <i>Nature of the tourist site</i>	Centre/ <i>Center</i>
Lacs / <i>Lakes</i>	04
Chutes et cascades / <i>Falls and cascades</i>	19
Monts cols et falaises / <i>Mountains, passes and cliffs</i>	27
Grottes / <i>Caves</i>	10
Rochers / <i>Rocks</i>	18
Réserves / <i>Reserves</i>	00
Monuments / <i>Monuments</i>	06
Plages et berges / <i>Beaches and banks</i>	5 et 3
Artisanats et marchés / <i>Crafts and markets</i>	06
Chefferies et sultanats / <i>Chiefdoms and sultanates</i>	08
Vestiges architecturaux / <i>Architectural remains</i>	27
Barrages / <i>Dams</i>	01
Ponts / <i>Bridges</i>	06
Plantations / <i>Plantations</i>	01
Autres sites / <i>Other sites</i>	33
Centre /Center	174

Source : DRTOUL-CE / Service des Sites Touristiques/ *DRTOUL-CE Tourist Sites Service*

Tableau/Table 12- Evolution

19: des établissements d'hébergement par département et par catégorie dans la région du Centre entre 2022 et 2024/ *Evolution of the number of accommodation establishments by division and by category in the Centre region between 2022 and 2024*

Département /Division/Catégorie/Category	2022	2023	2024
Haute -Sanaga /Upper Sananga			
Hôtel 4*/4* hotel	1	1	1
Hôtel 3*/3* hotel	0	2	2
Hôtel 2*/2* hotel	1	1	1
Hôtel 1*/1* hotel	8	9	9
Hôtel NC/ NC Hotel	20	19	19
Lékié /Lekie			
Hôtel 4*/4* hotel	0	0	0
Hôtel 3*/3* hotel	0	1	1
Hôtel 2*/2* hotel	7	8	8
Hôtel 1*/1* hotel	16	17	17
Hôtel NC/ NC Hotel	30	29	29
Mbam et Inoubou /Mbam and Inoubou			
Hôtel 4*/4* hotel	0	0	0
Hôtel 3*/3* hotel	0	0	0
Hôtel 2*/2* hotel	2	2	0
Hôtel 1*/1* hotel	14	15	1
Hôtel NC/ NC Hotel	27	26	15
Mbam et Kim /Mbam and Kim			
Hôtel 4*/4* hotel			0
Hôtel 3*/3* hotel	0	0	0
Hôtel 2*/2* hotel	0	0	02
Hôtel 1*/1* hotel	0	0	2
Hôtel NC/ NC Hotel	31	29	36
Mefou et Afamba/Mefou and Afamba			
Hôtel 4*/4* hotel	2	2	0
Hôtel 3*/3* hotel	2	3	5
Hôtel 2*/2* hotel	16	17	3
Hôtel 1*/1* hotel	27	29	17
Hôtel NC/ NC Hotel	20	18	32
Mefou et Akono/Mefou and Akono			
Hôtel 4*/4* hotel	1	1	1
Hôtel 3*/3* hotel	2	2	3
Hôtel 2*/2* hotel	4	4	4

Hôtel 1*/1* hotel	4	7	8
Département /Division/Catégorie/Category	2022	2023	2024
Hôtel NC/ NC Hotel	13	6	10
Mfoundi/Mfoundi			
Hôtel 5*/5* hotel			14
Hôtel 4*/4* hotel	1	1	13
Hôtel 3*/3* hotel	11	11	33
Hôtel 2*/2* hotel	28	30	110
Hôtel 1*/1* hotel	88	98	270
Hôtel NC/ NC Hotel	233	260	223
Nyong et Kelle/Nyong and Kelle			
Hôtel 4*/4* hotel	0	0	0
Hôtel 3*/3* hotel	0	0	0
Hôtel 2*/2* hotel	0	0	0
Hôtel 1*/1* hotel	4	8	8
Hôtel NC/ NC Hotel	31	27	27
Nyong et Mfoumou/ Nyong and Mfoumou			
Hôtel 4*/4* hotel	0	0	0
Hôtel 3*/3* hotel	0	0	0
Hôtel 2*/2* hotel	1	1	1
Hôtel 1*/1* hotel	8	9	9
Hôtel NC/ NC Hotel	16	15	16
Nyong et So'o/ Nyong and So'o			
Hôtel 4*/4* hotel	0	0	0
Hôtel 3*/3* hotel	1	1	1
Hôtel 2*/2* hotel	1	1	1
Hôtel 1*/1* hotel	7	8	9
Hôtel NC/ NC Hotel	26	25	40
Centre /Center			
Hôtel 5*/5* hotel	1	1	1
Hôtel 4*/4* hotel	15	15	17
Hôtel 3*/3* hotel	33	39	43
Hôtel 2*/2* hotel	120	132	144
Hôtel 1*/1* hotel	321	364	379
Hôtel NC/ NC Hotel	449	398	442

Source : MINTOUL -Délégation Régionale du Centre /Service des Entreprises Touristiques/ MINTOUL - Regional Delegation of the Center / Tourist Business Service

Tableau/Table 20: de la capacité hôtelière¹² par catégorie dans la région du Centre entre 2022 et 2024/ *Evolution of hotel capacity³ by category in the Centre region between 2022 and 2024*

Catégorie /category		2022	2023	2024
Hôtel 5*/ 5*hotel	Nombre d'établissements/ <i>Number of establishments</i>	1	1	1
	Nombre de chambres / <i>Number of rooms</i>	248	248	248
	Nombre de lits/ <i>Number of beds</i>	273	248	280
Hôtel 4*/ 4* hotel	Nombre d'établissements/ <i>Number of establishments</i>	15	15	17
	Nombre de chambres / <i>Number of rooms</i>	1400	1400	1600
	Nombre de lits/ <i>Number of beds</i>	1527	1527	1743
Hôtel 3*/ 3* hotel	Nombre d'établissements/ <i>Number of establishments</i>	33	39	43
	Nombre de chambres / <i>Number of rooms</i>	1670	1922	2130
	Nombre de lits/ <i>Number of beds</i>	1970	1922	2280
Hôtel 2*/ 2* hotel	Nombre d'établissements/ <i>Number of establishments</i>	120	132	144
	Nombre de chambres / <i>Number of rooms</i>	4000	4139	4633
	Nombre de lits/ <i>Number of beds</i>	4000	4139	4733
Hôtel 1*/ 1* hotel	Nombre d'établissements/ <i>Number of establishments</i>	321	364	379
	Nombre de chambres / <i>Number of rooms</i>	5925	6228	6620
	Nombre de lits/ <i>Number of beds</i>	5925	6228	6620
Hôtel NC / NC Hotel	Nombre d'établissements/ <i>Number of establishments</i>	449	398	442
	Nombre de chambres / <i>Number of rooms</i>	8100	7228	8116
	Nombre de lits/ <i>Number of beds</i>	8100	7228	8116
Ensemble/ Together	Nombre d'établissements/ <i>Number of establishments</i>	939	949	1026
	Nombre de chambres / <i>Number of rooms</i>	21343	21165	23347
	Nombre de lits/ <i>Number of beds</i>	21795	21292	23772

Source : MINTOUL Délégation Régionale du Centre /Service des Entreprises Touristiques/ *MINTOUL - Regional Delegation of the*

Cette information est donnée pour les établissements répertoriés. Aussi, il faut noter que la capacité peut changer d'un mois à l'autre du fait de l'indisponibilité de certaines chambres.

This information is given for the listed establishments. Also, it should be noted that the capacity may change from one month to another due to the unavailability of certain rooms.

Center / Tourist Business Service

12- Evolution

Tableau/Table 21: de la capacité d'encadrement par catégorie dans la région du Centre entre 2022 et 2024/
 Evolution of the supervisory capacity by category in the Centre region between 2022 and 2024

Catégorie / category		2022	2023	2024
Hôtel 5*/ 5*hotel	Nombre d'établissements/ Number of establishments	01	01	1
	Cadres/Executives	19	20	20
	Autres personnels/Other staff	234	228	279
Hôtel 4*/ 4* hotel	Nombre d'établissements/ Number of establishments	11	15	17
	Cadres/Executives	74	48	66
	Autres personnels/Other staff	367	579	720
Hôtel 3*/ 3* hotel	Nombre d'établissements/ Number of establishments	13	15	43
	Cadres/Executives	35	27	56
	Autres personnels/Other staff	316	337	515
Hôtel 2*/ 2* hotel	Nombre d'établissements/ Number of establishments	49	68	144
	Cadres/Executives	74	71	183
	Autres personnels/Other staff	349	407	654
Hôtel 1*/ 1* hotel	Nombre d'établissements/ Number of establishments	74	164	379
	Cadres/Executives	117	102	120
	Autres personnels/Other staff	496	553	950
Hôtel NC / NC Hotel	Nombre d'établissements/ Number of establishments	445	395	442
	Cadres/Executives	176	203	378
	Autres personnels/Other staff	772	973	1687
Ensemble/ Together	Nombre d'établissements/ Number of establishments	593	658	1025
	Cadres/Executives	495	471	823
	Autres personnels/Other staff	2534	3077	4805

Source : DRTOUL-CE/ Service des Statistiques/ DRTOUL-CE Statistics Service

Tableau/Table 22: des arrivées dans les établissements d'hébergement par nationalité et statut de résidence dans la région du Centre entre 2022 et 2024/ Evolution of arrivals in accommodation establishments by nationality and residence status in the Centre region between 2022 and 2024

Statut de Résidence/ Status of residence	Nationalités/ Nationalities	2022	2023	2024
		Effectif/ Number	Effectif/ Number	Effectif/ Number
Camerounais non résidents/ Non-resident Cameroonians		1506	3488	4160

12-

CEMAC /CEMAC		4689	5229	4530
NON RESIDENT / NON RESIDENT	Autres Africains / <i>Other Africans</i>	6224	5140	5140
	Allemands / <i>Germans</i>	948	1987	1208
	Français / <i>French</i>	3953	4711	5500
	Britanniques / <i>British</i>	527	833	218
	Italiens / <i>Italians</i>	510	568	324
	Suédois / <i>Swedish</i>	281	186	120
	Belges / <i>Belgians</i>	2123	1794	2213
	Suisses / <i>Swiss</i>	276	586	115
	Hollandais / <i>Dutch</i>	122	237	326
	Autres Européens / <i>Other Europeans</i>	1083	1264	2520
	Américains / <i>Americans</i>	1421	1949	2316
	Canadiens / <i>Canadians</i>	402	435	213
	Russes / <i>Russians</i>	82	319	40
	Chinois / <i>Chinese</i>	202	519	618
	Asiatiques / <i>Asians</i>	908	1634	2140
	Moyens orientaux / <i>Middle Eastern</i>	397	390	360
	Divers / <i>Miscellaneous</i>	1137	627	720
Total « Non-résidents » / <i>Total "Nonresidents"</i>	26791	32842	32781	
Camerounais résidents / <i>Cameroonian residents</i>		253504	277173	256386
RESIDENT / RESIDENT	5400	5400	6304	5263
	258904	258904	283388	261649
ENSEMBLE / TOGETHER	Non-résidents / <i>Non-residents</i>			
	Résidents / <i>Residents</i>			
	Total Général / <i>General total</i>	285675	316230	294430

Source : DRTOUL-CE/ Service des Statistiques/ *DRTOUL-CE Statistics Service*

Tableau/ Table 23: des nuitées dans les établissements d'hébergement par nationalité et statut de résidence dans la région du Centre entre 2022 et 2024/ overnight stays in accommodation establishments by nationality and residence status in the center region between 2022 and 2024

Statut de Résidence / <i>Status of residence</i>	Nationalités / <i>Nationalities</i>	2022	2023	2024
		Effectif / <i>Number</i>	Effectif / <i>Number</i>	Effectif / <i>Number</i>
Camerounais non résidents / <i>Non-resident Cameroonians</i>		2340	3972	2341
CEMAC /CEMAC		10266	13117	9617
	Autres Africains / <i>Other Africans</i>	22207	16909	12411
	Allemands / <i>Germans</i>	2439	2709	2426
	Français / <i>French</i>	11510	10781	7589
	Britanniques / <i>British</i>	1538	1776	1115
	Italiens / <i>Italians</i>	1304	1152	678

12- Evolution

	Suédois / <i>Swedish</i>	1288	391	123
	Belges / <i>Belgians</i>	3060	2624	2172
	Suisses / <i>Swiss</i>	839	1232	711
	Hollandais / <i>Dutch</i>	283	515	345
	Autres Européens / <i>Other Europeans</i>	2737	3558	2114
	Américains / <i>Americans</i>	5002	4950	5436
	Canadiens / <i>Canadians</i>	1046	829	943
	Russes / <i>Russians</i>	172	571	368
	Chinois / <i>Chinese</i>	392	1048	3039
	Asiatiques / <i>Asians</i>	1867	3474	350
	Moyens orientaux / <i>Middle Eastern</i>	858	869	1550
	Divers / <i>Miscellaneous</i>	1638	841	470
	Total « Non-résidents » / <i>Total "Non-residents"</i>	70284	71213	103469
	Camerounais résidents /<i>Cameroonian residents</i>	343582	364135	295372
RESIDENT /RESIDENT	Etrangère / <i>Foreigner</i>	10848	12171	8608
	Total « Résidents » / <i>Total "Residents"</i>	354430	376217	303980
ENSEMBLE /TOGETHER	Non-résidents / <i>Non-residents</i>			
	Résidents / <i>Residents</i>			
	Total Général / <i>General total</i>	424714	447430	407449

Source : DRTOUL-CE/ Service des Statistiques/ *DRTOUL-CE Statistics Service*

CHAPITRE/CHAPTER 13 : EDUCATION SPORTIVE/

SPORTSEUCATION

13.1: PRÉSENTATION/ PRESENTATION Ce chapitre traite de la pratique du sport et de l'éducation physique et civique dans la Région du Centre. Certains tableaux statistiques mis à la disposition présentent de nombreuses cases vides (troncatures) qui limitent la pertinence des analyses qui peuvent être faites. Tout au moins, ces statistiques bien que limitées, permettent de faire quelques constats en ce qui concerne la pratique et l'enseignement du sport, de l'éducation physique et civique dans notre région.

En 2024 dans l'enseignement du sport et de l'éducation physique, on comptait 633 enseignants d'Education Physique et Sportive en activité dans les établissements d'enseignement secondaire de la Région du Centre pendant l'année scolaire dont 444 de sexe masculin et 189 de sexe féminin. Le Mfoundi a à lui seul 39,3% de ces enseignants d'EPS, suivi de la Mefou et Afamba avec 16% d'enseignants. Dans la plupart des départements, les hommes sont plus nombreux que les femmes.

Les données de la jeunesse et l'éducation civique dans la Région du Centre nous montrent qu'il y a eu 3555 associations de jeunes et de leur mouvement en 2024. Beaucoup plus dans le département de la Lékié (1145), le Nyong et So'o (416) et le Nyong et Kellé (351). 84 structures d'encadrement de jeune sont présentes et inégalement réparties dans la Région depuis 2023. Ces structures ont abrité un effectif de 1225 jeunes avec les départements de Mefou et Akono (379), la Lékié (235) et le Mfoundi qui ont le plus grand effectif.

This chapter addresses the practice of sports as well as physical and civic education in the Centre Region. Some of the statistical tables provided contain many

empty cells (missing data), which limits the relevance of the analyses that can be carried out. Nevertheless, although limited, these statistics make it possible to draw some observations regarding the practice and teaching of sports, physical education, and civic education in the region.

In 2024, regarding the teaching of sports and physical education, there were 633 Physical Education and Sports (PES) teachers working in secondary schools in the Centre Region during the school year, including 444 men and 189 women. The Mfoundi Division alone accounted for 39.3% of these PES teachers, followed by the Mefou and Afamba Division with 16%. In most divisions, men outnumber women.

Data on youth and civic education in the Centre Region show that there were 3,555 youth associations and youth movements in 2024. The highest numbers were recorded in the Lékié Division (1,145), followed by Nyong and So'o (416) and Nyong and Kellé (351). A total of 84 youth support and supervision structures have been operating in the region since 2023, and they are unevenly distributed. These structures hosted a total of 1,225 young people, with the highest numbers found in Mefou and Akono (379), Lékié (235), and Mfoundi.

Les données utilisées dans ce chapitre ont été fournies par la Délégation Régionale du Ministère des Sports et de l'Education Physique du Centre (MINSEP) ainsi que les données de la Délégation du Ministère de la Jeunesse et de l'Education Civique (MINJEC). Ces données couvrent la période 2022 à 2024. Ces données sont

présentées par département, sexe et par fédération sportive civile.

The data used in this chapter were provided by the Regional Delegation of the Ministry of Sports and

Les données utilisées dans ce chapitre ont été fournies par la Délégation Régionale du Ministère des Sports et de l'Education Physique du Centre (MINSEP) ainsi que les données de la Délégation du Ministère de la Jeunesse et de l'Education Civique (MINJEC). Ces

13.2: MÉTHODOLOGIE ET SOURCES DE DONNÉES / METHODOLOGY AND DATA SOURCES
données couvrent la période 2022 à 2024. Ces données sont présentées par département, *The data* sexe et par fédération sportive civile.

Physical Education (MINSEP) as well as the data from the Delegation of the Ministry of Youth and Civic Education (MINJEC). Data covers the period 2022 to 2024. These data are presented by division, gender and by civil sports federation.

used in this chapter were provided by the Regional Delegation of the Ministry of Sports and Physical Education (MINSEP) as well as the data from the Delegation of the Ministry of Youth and Civic Education (MINJEC). Data covers the period 2022 to 2024. These data are presented by division, gender and by civil sports federation.

13.3: LISTE DES TABLEAUX

CHAPITRE/CHAPTER 13 : EDUCATION SPORTIVE/ SPORTS EDUCATION 1

TABLEAU/TABLE 13- 1 : NOMBRE DE STRUCTURES SOCIO-ÉDUCATIVES DANS LA RÉGION DU CENTRE DE 2022 À 2024/NUMBER OF SOCIO-EDUCATIONAL STRUCTURES IN THE CENTRE REGION FROM 2022 TO 2024 4

TABLEAU/TABLE 13- 2 : RÉPARTITION DES INFRASTRUCTURES SELON LEUR ÉTAT ENTRE 2022 ET 2024/DISTRIBUTION OF INFRASTRUCTURE BY CONDITION BETWEEN 2022 AND 2024 5

TABLEAU/TABLE 13- 3 : PRÉSENTATION DE QUELQUES INFRASTRUCTURES SPORTIVES AU CAMEROUN DANS LA RÉGION DU CENTRE DE 2022 À 2024/ PRESENTATION OF SOME SPORTS INFRASTRUCTURES IN CAMEROON IN THE CENTRE REGION FROM 2022 TO 2024 6

TABLEAU/TABLE 13- 4 : EVOLUTION PAR DÉPARTEMENT DU NOMBRE DE TERRAINS AMÉNAGÉS POUR CERTAINES DISCIPLINES SPORTIVES DE 2022 À 2024 DANS LA RÉGION DU CENTRE /EVOLUTION BY DEPARTMENT OF THE NUMBER OF FIELDS PREPARED FOR CERTAIN SPORTS DISCIPLINES FROM 2022 TO 2024 IN THE CENTRE REGION 7

TABLEAU/TABLE 13- 5 : EVOLUTION DU NOMBRE DE LIGUES DÉPARTEMENTALES FONCTIONNELLES DANS LA RÉGION DU CENTRE DE 2022 À 2024/ EVOLUTION OF THE NUMBER OF FUNCTIONAL DEPARTMENTAL LEAGUES IN THE CENTRE REGION FROM 2022 TO 2024 7

TABLEAU/TABLE 13- 6 : EVOLUTION PAR DÉPARTEMENT DES EFFECTIFS DES ENSEIGNANTS D'ÉDUCATION PHYSIQUE ET SPORTIVE EN ACTIVITÉ DANS LES ÉTABLISSEMENTS D'ENSEIGNEMENT SECONDAIRE DE LA RÉGION DU CENTRE AU COURS DE LA PÉRIODE DE 2021/2022 À 2023/2024/EVOLUTION BY DEPARTMENT OF THE NUMBER OF PHYSICAL EDUCATION AND SPORTS TEACHERS IN

SECONDARY SCHOOLS IN THE CENTRE REGION DURING THE PERIOD FROM 2021/2022 TO 2023/2024

TABLEAU/TABLE 13- 7 : EVOLUTION DU NOMBRE DE MONITEURS QUALIFIÉS DANS LES STRUCTURES AGRÉÉES SELON LE SEXE DANS LA RÉGION DU CENTRE DE 2021 À 2023/ÉVOLUTION OF THE NUMBER OF QUALIFIED INSTRUCTORS IN ACCREDITED STRUCTURES BY SEX IN THE CENTRE REGION FROM 2021 TO 2023 9

Tableau/Table 13- 8 : Evolution du nombre de licenciés à la fédération camerounaise de football dans la Région du Centre entre 2021/2022 à 2023/2024/ *Evolution of the number of licensees at the Cameroonian football federation in the Centre Region between 2021/2022 à 2023/2024*.....

Tableau/Table 13- 10 : Evolution par catégorie de l'effectif du personnel en service dans la Délégation Régionale du Ministère des Sports et de l'Éducation Physique du Centre entre 2022 à 2024/ *Evolution by category of the number of staff in service in the Regional Delegation of the Ministry of Sports and Physical Education of the Centre between 2022 à 2024*.....

Tableau/Table 13- 11 : Evolution du nombre d'associations de jeunes par départements dans la région du Centre de 2022 à 2024/ *Evolution of the number of youth associations by department in the Centre region from 2022 à 2024*

Tableau/Table 13- 12 : Evolution du nombre d'associations et de structures d'encadrement des jeunes par départements dans la région du Centre de 2022 à 2024/ *Evolution of the number of youth associations and youth coaching structures by department in the Centre region from 2022 à 2024*.....

Tableau/Table 13- 13 : Evolution des indicateurs sur la sensibilisation des jeunes sur certaines thématiques dans la région du Centre de 2022 à 2024/ *Evolution of indicators on youth awareness on selected themes in the Centre region from 2022 to 2024*.....

Tableau/Table 13- 14 : Evolution par département des effectifs des enseignants d'éducation physique et Sportive en activité dans les établissements d'enseignement secondaire de la Région du Centre au cours de la période de 2021/2022 à 2023/2024/ *Evolution by department of the number of physical education and sports teachers in secondary schools in the Centre Region during the period from 2021/2022 to 2023/2024*.....

Tableau/Table 13- 15: Evolution du nombre d'associations de jeunes et de mouvements de jeunesse par départements dans la région du Centre de 2023 à 2024/ *Evolution of the Number of Youth Associations and Youth Movements by Department in the Centre Region from 2023 to 2024*.....

Tableau/Table 13- 16: Evolution des effectifs de jeunes encadrés par structures d'encadrement et par départements dans la région du Centre de 2023 à 2024/ *Evolution of the Number of Youth Supervised by Support Structures and by Department in the Centre Region from 2023 to 2024*.....

Tableau/Table 13- 17 : Evolution des indicateurs sur la sensibilisation des jeunes sur certaines thématiques dans la région du Centre de 2023 à 2024/ *Evolution of Indicators on Youth Awareness on Selected Topics in the Centre Region from 2023 to 2024*.....

Tableau/Table 13- 18: Répartition du nombre d'apprenants de sexe féminin par type de formation dans les CMPJ de la région du Centre de 2022 à 2024/ *Distribution of the Number of Female Learners by Type of Training in the CMPJs of the Centre Region from 2022 to 2024*.....

Tableau/Table 13- 19 : Evolution du nombre de groupes de volontaires constitués et du montant des financements alloués aux groupes constitués (en milliers de FCFA) par l'ASCNPD dans la région du Centre et dans le département du Mfoundi de 2023 à 2024/ *Evolution of the Number of Volunteer Groups Formed and the Amount of Funding Allocated to These Groups (in Thousands of FCFA) by the ASCNPD in the Centre Region and in the Mfoundi Division from 2023 to 2024*.....

Tableau/Table 13- 20 : Evolution par sexe du nombre d'appelés enregistrés, sélectionnés et formés par l'ASCNPD dans la Région du Centre et dans le département du Mfoundi de 2023 à 2024/ *Evolution by Sex of the Number of Conscripts Registered, Selected, and Trained by the ASCNPD in the Centre Region and in the Mfoundi Division from 2023 to*

2024.....

.

EDUCATION PHYSIQUE ET SPORTIVE

Tableau/ *Table* 13- 1 : Nombre de structures socio-éducatives dans la région du Centre de 2022 à 2024/ *Number of socio-educational structures in the Centre region from 2022 to 2024*

Départements/ <i>Divisions</i>	2022				2023				2024			
	Structures (nombre)/ <i>Structures (number)</i>	Bureaux/ <i>Offices</i>	Bâtiments/ <i>structures</i>	capacité d'accueil / <i>accommodation capacity</i>	Structures (nombre)/ <i>Structures (number)</i>	Bureaux/ <i>Offices</i>	Bâtiments/ <i>structures</i>	capacité d'accueil/ <i>accommodation capacity</i>	Structures (nombre)/ <i>Structures (number)</i>	Bureaux/ <i>Offices</i>	Bâtiments/ <i>structures</i>	capacité d'accueil/ <i>accommodation capacity</i>
Haute Sanaga/ <i>Upper Sanaga</i>	9	9	9	30	9	9	9	30				
Lékié / <i>Lekie</i>												
Mbam et Inoubou / <i>Mbam and Inoubou</i>												
Mbam et Kim / <i>Mbam et Kim</i>	8	8	8									
Mefou et Afamba/ <i>Mefou and Afamaba</i>	1	1	1	20	1	1	1	20				
Mefou et Akono / <i>Mefou and Akono</i>												
Mfoundi / <i>Mfoundi</i>	12	17	30		12	17	30					
Nyong et Kelle / <i>Nyong and Kelle</i>	1	5	1	150	1	5	1	150				
Nyong et Mfoumou / <i>Nyong and Mfoumou</i>	1		1		1		1					
Nyong et So'o / <i>Nyong and So'o</i>	1	1	1	30	1	1	1	50				
Centre/ <i>Centre</i>	33	41	51	230	25	33	43	250				

Source : MINSEP/Délégation Régionale du Centre/*MSPE/ Central Regional Delegation*

Tableau/ Table 13- 2 : Répartition des infrastructures selon leur état entre 2022 et 2024/ Distribution of infrastructure by condition between 2022 and 2024

	2022			2023			2024		
	Fonctionnelles/ Functional	Non fonctionnelles/ Not functional	Total/ total	Fonctionnelles/ Functional	Non fonctionnelles/ Not functional	Total/ total	Fonctionnelles/ Functional	Non fonctionnelles/ Not functional	Total/ total
Stades omnisports/ Sports Stadiums	1	0	1	1	0	1	1	0	1
Stades de football avec gradins/ Football stadiums with bleachers	7	0	7	7	0	7	7	0	7
Gymnases/ gymnasiums	1	0	1	1	0	1	1	0	1
Complexes sportifs/ sport complexes	1	0	1	1	0	1	1	0	1
Plates-formes sportives/ sports facilities	-	-	-	-	-	-			
Courts de tennis/ tennis courts	1	1	2	1	1	2	1	1	2
Bassins de natation/ swimming pools	-	-	-	-	-	-			
Stades de volley/ Volleyball Stadiums	1	1	2	1	1	2	1	1	2

Source : MINSEP/Délégation Régionale du Centre/MSPE/ Central Regional Delegation

Tableau/ Table 13- 3 : Présentation de quelques infrastructures sportives au Cameroun dans la région du Centre de 2022 à 2024/ Presentation of some sports infrastructures in Cameroon in the Centre region from 2022 to 2024

Département/Division	Plates- formes/ Platforms			Palais de Sport/ sport palace			Gymnases/ gymnasiums			Complexes sportifs/ Sports facilities			Stades omnisports/ Sports Stadiums		
	2022	2023	2024	2022	2023	2024	2022	2023	2024	2022	2023	2024	2022	2023	2024
Haute Sanaga/Upper Sanaga	1	1	05	-	-		-	-		-	-		-	-	
Lékié /Lekie	0	0	12	-	-		-	-		-	-		-	-	
Mbam et Inoubou /Mbam and Inoubou	0	0	02	-	-		-	-		-	-		-	-	
Mbam et Kim /Mbam et Kim	1	1	05	-	-		-	-		-	-		-	-	
Mefou et Afamba/Mefou and Afamaba	2	2	02	-	-		-	-		-	-		-	-	
Mefou et Akono /Mefou and Akono	2	2	04	-	-		-	-		-	-	1	-	-	
Mfoundi /Mfoundi	8	8	06	1	1	1	1	1	1	1	1		1	1	1
Nyong et Kelle /Nyong and Kelle	1	1	08	-	-		-	-		-	-		-	-	
Nyong et Mfoumou /Nyong and Mfoumou	24	24	06	-	-		-	-		-	-		-	-	
Nyong et So'o /Nyong and So'o	2	2	02	-	-		-	-		-	-		-	-	
Centre/Centre	41	41	52	1	1	1	1	1	1		1	1	1	1	1

Source : MINSEP/Délégation Régionale du Centre/MSPE/ Central Regional Delegation

Tableau/ Table 13- 4 : Evolution par département du nombre de terrains aménagés pour certaines disciplines sportives de 2022 à 2024 dans la région du Centre /Evolution by department of the number of fields prepared for certain sports disciplines from 2022 to 2024 in the Centre region

Département/Division	Football			Basketball			Handball			Tennis			Volleyball			Athlétisme		
	2022	2023	2024	2022	2023	2024	2022	2023	2024	2022	2023	2024	2022	2023	2024	2022	2023	2024
Haute Sanaga/Upper Sanaga	1	1	03			0	1	1	1			0			1	0	0	0
Lékié /Lekie	0	0	12			0			0			0			0			0

Mbam et Inoubou / <i>Mbam and Inoubou</i>	1	1	02															
Mbam et Kim / <i>Mbam et Kim</i>	0	0	05			0			0			0			0			0
Mefou et Afamba/ <i>Mefou and Afamaba</i>	1	1	02															
Mefou et Akono / <i>Mefou and Akono</i>	1	1	05															
Mfoundi / <i>Mfoundi</i>	-	-	07	2	2		1	1	2	1	1	2	1	1	2	-	-	
Nyong et Kelle / <i>Nyong and Kelle</i>	1	1	08	-	-		-	-		-	-		-	-		-	-	
Nyong et Mfoumou / <i>Nyong and Mfoumou</i>	20	20	06	1	1		13	13	0	0	0	0	0	0	0	0	0	0
Nyong et So'o / <i>Nyong and So'o</i>	1	1	02	0	0		1	1	0	0	0	0	0	0	0	0	0	0
Centre/Centre	26	26	52	3	3	0	16	1615	3	1	1	2	1	1	3	0	0	0

Source : MINSEP/Délégation Régionale du Centre/MSPE/ Central Regional Delegation

Tableau/ Table 13- 5 : Evolution du nombre de ligues départementales fonctionnelles dans la région du Centre de 2022 à 2024/ Evolution of the number of functional departmental leagues in the Centre region from 2022 to 2024

Départements / Divisions	2022	2023	2024
Haute Sanaga/ <i>Upper Sanaga</i>	1	2	
Lékié / <i>Lekie</i>	8	9	
Mbam et Inoubou / <i>Mbam and Inoubou</i>	4	2	
Mbam et Kim / <i>Mbam et Kim</i>	0	0	
Mefou et Afamba/ <i>Mefou and Afamaba</i>	2	3	
Mefou et Akono / <i>Mefou and Akono</i>	1	1	
Mfoundi / <i>Mfoundi</i>	22	23	
Nyong et Kelle / <i>Nyong and Kelle</i>	4	5	
Nyong et Mfoumou / <i>Nyong and Mfoumou</i>	2	1	
Nyong et So'o / <i>Nyong and So'o</i>	5	5	
Centre/Centre	49	51	

Source : MINSEP/Délégation Régionale du Centre/MSPE/ Central Regional Delegation

Tableau/ Table 13- 6 : Evolution par département des effectifs des enseignants d'éducation physique et Sportive en activité dans les établissements d'enseignement secondaire de la Région du Centre au cours de la période de 2021/2022 à 2023/2024/ Evolution by department of the number of physical education and sports teachers in secondary schools in the Centre Region during the period from 2021/2022 to 2023/2024

Départements /	2021/2022	2022/2023	2023/2024
----------------	-----------	-----------	-----------

<i>Divisions</i>	Homme/ Male	Femme/ Female	Total/ Total	Homme/ Male	Femme/ Female	Total/ Total	Homme/ Male	Femme/ Female	Total/ Total
Haute Sanaga/ <i>Upper Sanaga</i>	23	6	29	23	6	29	23	03	26
Lékié / <i>Lekie</i>	47	19	68	47	19	68	46	22	68
Mbam et Inoubou / <i>Mbam and Inoubou</i>	10	17	27	10	17	27	25	02	27
Mbam et Kim / <i>Mbam et Kim</i>	21	1	22	21	1	22	17	10	27
Mefou et Afamba / <i>Mefou and Afamaba</i>	77	34	111	77	34	111	68	33	101
Mefou et Akono / <i>Mefou and Akono</i>	45	10	55	45	10	55	45	10	55
Mfoundi / <i>Mfoundi</i>	164	90	254	164	90	254	156	93	249
Nyong et Kelle / <i>Nyong and Kelle</i>	17	6	23	17	6	23	17	07	24
Nyong et Mfoumou / <i>Nyong and Mfoumou</i>	15	5	20	15	5	20	13	04	17
Nyong et So'o / <i>Nyong and So'o</i>	30	5	35	30	5	35	34	05	39
Centre/Centre	449	193	644	449	193	644	444	189	633

Source : MINSEP/Délégation Régionale du Centre/*MSPE/ Central Regional Delegation*

Tableau/Table 13- 7 : Evolution du nombre de moniteurs qualifiés dans les structures agréées selon le sexe dans la région du Centre de 2021 à 2023/*Evolution of the number of qualified instructors in accredited structures by sex in the Centre region from 2021 to 2023*

Départements / Divisions	2022		2023		2024	
	F/G	T	F	F	F	T
Haute Sanaga/ <i>Upper Sanaga</i>						
Lékié / <i>Lekie</i>						
Mbam et Inoubou / <i>Mbam and Inoubou</i>	6	6	03	03		
Mbam et Kim / <i>Mbam et Kim</i>						
Mefou et Afamba/ <i>Mefou and Afamaba</i>						
Mefou et Akono / <i>Mefou and Akono</i>						
Mfoundi / <i>Mfoundi</i>						
Nyong et Kelle / <i>Nyong and Kelle</i>						
Nyong et Mfoumou / <i>Nyong and Mfoumou</i>						
Nyong et So'o / <i>Nyong and So'o</i>						
Centre/ <i>Centre</i>						

Source : MINSEP/Délégation Régionale du Centre/*MSPE/ Central Regional Delegation*

Tableau/Table 8 : Evolution du nombre de licenciés à la fédération camerounaise de football dans la Région du Centre entre 2021/2022 à 2023/2024/*Evolution of the number of licensees at the Cameroonian football federation in the Centre Region between 2021/2022 à 2023/2024*

13- : Evolution

2021/2022			2022/2023			2023/2024		
Homme/ Male	Femme/ Female	Total/ Total	Homme/ Male	Femme/ Female	Total/ Total	Homme/ Male	Femme/ Female	Total/ Total
ND	ND	ND	ND	ND	ND	ND	ND	ND

Source : MINSEP/Délégation Régionale du Centre/MSPE/ Central Regional Delegation

Tableau/Table 13- 9 : Evolution par sexe de l'effectif du personnel de la Délégation Régionale du Ministère des Sports et de l'Éducation Physique du Centre 2022 à 2024/Gender evolution of the staff of the Regional Delegation of the Ministry of Sports and Physical Education of the Centre 2022 à 2024

Sexe/Sexe	2022	2023	2024
Homme/ Male	296	346	372
Femme/ Female	219	256	271
Total/ Total	515	602	643

Source : MINSEP/Délégation Régionale du Centre/MSPE/ Central Regional Delegation

Tableau/Table 13- 10 : Evolution par catégorie de l'effectif du personnel en service dans la Délégation Régionale du Ministère des Sports et de l'Éducation Physique du Centre entre 2022 à 2024/Evolution by category of the number of staff in service in the Regional Delegation of the Ministry of Sports and Physical Education of the Centre between 2022 à 2024

Années/ Years	Fonctionnaires/Public servants					Agents décisionnaires et des Cadres contractuels/Decision-making agents and contract managers			Total/Total
	A	B	C	D	Total/Total	Agents/Agents	Cadres/frameworks	Total/Total	
2022	236	205	2	0	443	5	43	48	491
2023	274	245	7	3	529	4	55	59	588

2024	334	238	02	00	574	08	61	69	643
------	-----	-----	----	----	-----	----	----	----	-----

Source : MINSEP/Délégation Régionale du Centre/*MSPE/ Central Regional Delegation*

Tableau/**Table 11** du nombre d'associations de jeunes par départements dans la région du Centre de 2022 à 2024/*Evolution of the number of youth associations by department in the Centre region from 2022 à 2024*

Départements/ <i>Divisions</i>	2022	2023	2024
Haute Sanaga/ <i>Upper Sanaga</i>	186	186	
Lékié / <i>Lekie</i>	553	829	
Mbam et Inoubou / <i>Mbam and Inoubou</i>	320	364	
Mbam et Kim / <i>Mbam et Kim</i>	200	/	
Mefou et Afamba/ <i>Mefou and Afamaba</i>	278	325	
Mefou et Akono / <i>Mefou and Akono</i>	159	145	
Mfoundi / <i>Mfoundi</i>	14	06	
Nyong et Kelle / <i>Nyong and Kelle</i>	186	268	
Nyong et Mfoumou / <i>Nyong and Mfoumou</i>	197	295	
Nyong et So'o / <i>Nyong and So'o</i>	267	424	
Centre/ <i>Centre</i>	2360	2842	

Source : MINSEP/Délégation Régionale du Centre/*MSPE/ Central Regional Delegation*

Tableau/ Table 12 du nombre d'associations et de structures d'encadrement des jeunes par départements dans la région du Centre de 2022 à 2024/ Evolution of the number of youth associations and youth coaching structures by department in the Centre region from 2022 à 2024

Années/Years	2022				2023				2024			
	Structures d'encadrement de jeunes et association civisme et de l'éthique/Management structures of youth and association civism and ethics		Associations, mouvements de jeunesse et structures extra scolaires/Associations, movements of youth and extracurricular structures		Structures d'encadrement de jeunes et association civisme et de l'éthique/Management structures of youth and association civism and ethics		Associations, mouvements de jeunesse et structures extra scolaires/Associations, movements of youth and extracurricular structures		Structures d'encadrement de jeunes et association civisme et de l'éthique/Management structures of youth and association civism and ethics		Associations, mouvements de jeunesse et structures extra scolaires/Associations, youth movements and extra-school structures	
	Nbre/Nbr	Effectif des jeunes encadrés/ Number of supervised youth	Nbre/Nbr	Effectif des jeunes encadrés/ Number of supervised youth	Nbre/Nbr	Effectif des jeunes encadrés/ Number of supervised youth	Nbre/Nbr	Effectif des jeunes encadrés/ Number of supervised youth	Nbre/Nbr	Effectif des jeunes encadrés/ Number of supervised youth	Nbre/Nbr	Effectif des jeunes encadrés/ Number of supervised youth
Haute Sanaga/Upper Sanaga	99	1355	81	1314	122	2928	106	2915				
Lékié /Lekie	54	1216	41	727	61	1717	54	1425				
Mbam et Inoubou /Mbam and Inoubou	34	14501	142	5385	41	17221	163	10128				
Mbam et Kim /Mbam et Kim	51	4028	192	4222	58	4776	228	5512				
Mefou et Afamba/Mefou and Afamaba	97	6083	217	9898	143	2772	237	10859				
Mefou et Akono /Mefou and Akono	5	230	84	680	6	530	91	1180				
Mfoundi /Mfoundi	70	1500	8	1700	75	1500	8	2000				
Nyong et Kelle /Nyong and Kelle	60	303	108	597	50	75	528	407				
Nyong et Mfoumou / Nyong and Mfoumou	51	1264	108	1448	76	1667	158	199				
Nyong et So'o / Nyong and So'o	64	7967	158	2899	68	7739	158	7842				
Centre/Centre	585	38447	1139	28870	700	40925	1731	42467				

Source : MINSEP/Délégation Régionale du Centre/MSPE/ Central Regional Delegation

Tableau/ Table 13- 13 des indicateurs sur la sensibilisation des jeunes sur certaines thématiques dans la région du Centre de 2022 à 2024/ Evolution of indicators on youth awareness on selected themes in the Centre region from 2022 to 2024

	2022				2023				2024			
	MST&VIH/ SIDA/STD &HIV/AIDS	Respect des lois et des institution s/Respect for laws and institutions	Volontariat /Volunteer	Effets néfastes des fléaux sociaux et de la délinquanc e juvénile/Ad verse effects of social scourges and juvenile delinquency	MST&VIH /SIDA/ST D &HIV/AIDS	Respect des lois et des institution s/Respect for laws and institutions	Volont ariat/ Volunt eer	Effets néfastes des fléaux sociaux et de la délinqua nce juvénile/ Adverse effects of social scourges and juvenile delinquen cy	MST&V IH/SID A/STD &HIV/ AIDS	Respect des lois et des institut ions/R espect for laws and instituti ons	Volontari at/Volunt eer	Effets néfastes des fléaux sociaux et de la délinqua nce juvénile/ Adverse effects of social scourges and juvenile delinquen cy
Haute Sanaga/Upper Sanaga	2420	2720	2820	2350	5284	6978	5624	3930				
Lékié /Lekie	2900	5827	4485	3900	6880	4200	6100	6800				
Mbam et Inoubou /Mbam and Inoubou	4200	14500	4700	1534	8731	19181	8231	19471				
Mbam et Kim /Mbam et Kim	1275	1874	598	1697	1290	1923	729	2152				
Mefou et Afamba/Mefou and Afamaba	4911	8571	5721	6791	5448	8793	7005	8713				
Mefou et Akono /Mefou and Akono	193	604	317	839	199	722	411	807				
Mfoundi /Mfoundi	25	6	15	8	22	5	15	8				
Nyong et Kelle /Nyong and Kelle	48	2152	89	2824	6	3205	116	4165				
Nyong et Mfoumou / Nyong and Mfoumou	805	1339	516	1454	1011	1484	781	1684				
Nyong et So'o / Nyong and So'o	8405	9919	817	1174	12125	11980	1724	14097				

: Evolution

Centre/Centre					25182	47512	20078	22571	40996	58471	30736	61827
---------------	--	--	--	--	-------	-------	-------	-------	-------	-------	-------	-------

Source : MINSEP/Délégation Régionale du Centre/MSPE/ Central Regional Delegation

Tableau/ **Table 13- 14** : Evolution par département des effectifs des enseignants d'éducation physique et Sportive en activité dans les établissements d'enseignement secondaire de la Région du Centre au cours de la période de 2021/2022 à 2023/2024/ *Evolution by department of the number of physical education and sports teachers in secondary schools in the Centre Region during the period from 2021/2022 to 2023/2024*

Départements/ Divisions	2021/2022			2022/2023			2023/2024		
	Homme/ Male	Femme/ Female	Total/ Total	Homme/ Male	Femme/ Female	Total/ Total	Homme/ Male	Femme/ Female	Total/ Total
Haute Sanaga/Upper Sanaga	23	6	29	23	6	29			
Lékié /Lekie	47	19	68	47	19	68			
Mbam et Inoubou /Mbam and Inoubou	10	17	27	10	17	27			
Mbam et Kim /Mbam et Kim	21	1	22	21	1	22			
Mefou et Afamba/Mefou and Afamaba	77	34	111	77	34	111			
Mefou et Akono /Mefou and Akono	45	10	55	45	10	55			
Mfoundi /Mfoundi	164	90	254	164	90	254			
Nyong et Kelle /Nyong and Kelle	17	6	23	17	6	23			
Nyong et Mfoumou / Nyong and Mfoumou	15	5	20	15	5	20			
Nyong et So'o / Nyong and So'o	30	5	35	30	5	35			
Centre/Centre	449	193	644	449	193	644			

Source : MINSEP/Délégation Régionale du Centre/MSPE/ Central Regional Delegation

JEUNESSE ET EDUCATION CIVIQUE

Tableau/ Table 13- 15: Evolution du nombre d'associations de jeunes et de mouvements de jeunesse par départements dans la région du Centre de 2023 à 2024/ Evolution of the Number of Youth Associations and Youth Movements by Department in the Centre Region from 2023 to 2024

Départements	2023	2024
Haute Sanaga	227	248
Lékié	1023	1145
Mbam et Inoubou	311	291
Mbam et Kim	188	201
Mefou et Afamba	303	303
Mefou et Akono	127	145
Mfoundi	167	168
Nyong et Kelle	333	351
Nyong et Mfoumou	276	287
Nyong et So'o	397	416
Centre	3352	3555

Source: DRJEC/CE

Tableau/ Table 13- 16: Evolution des effectifs de jeunes encadrés par structures d'encadrement et par départements dans la région du Centre de 2023 à 2024/ Evolution of the Number of Youth Supervised by Support Structures and by Department in the Centre Region from 2023 to 2024

Années	2023		2024	
	Structures d'encadrement de jeunes		Structures d'encadrement de jeunes	
Arrondissements	Nombre	Effectif des jeunes encadrés	Nombre	Effectif des jeunes encadrés
Haute Sanaga	09	150	09	78
Lékié	10	135	10	235
Mbam et Inoubou	10	135	10	95
Mbam et Kim	06	197	06	79
Mefou et Afamba	9	86	9	74
Mefou et Akono	05	213	05	379
Mfoundi	11	305	11	145
Nyong et Kelle	11	116	11	65
Nyong et Mfoumou	06	66	06	27
Nyong et So'o	07	98	07	48
Centre	84	1501	84	1225

Tableau/*Table* 13- 17 : Evolution des indicateurs sur la sensibilisation des jeunes sur certaines thématiques dans la région du Centre de 2023 à 2024/*Evolution of Indicatorson Youth Awareness on Selected Topics in the Centre Region from 2023 to 2024*

Arrondissements	2023				2024			
	IST & VIH/SIDA	Respect des lois et des institutions	Volontariat	Effets néfastes des fléaux sociaux et de la délinquance juvénile	IST & VIH/SIDA	Respect des lois et des institutions	Volontariat	Effets néfastes des fléaux sociaux et de la délinquance juvénile
Haute Sanaga	5325	6166	5976	7012	6612	7450	6691	7609
Lékié	2336	7301	1131	7660	3219	10641	1067	11099
Mbam et Inoubou	10112	16156	5276	1059	8905	18703	5554	16605
Mbam et Kim	758	987	492	1680	951	1080	738	1828
Mefou et Afamba	3367	2221	6336	5369	3478	2681	7301	8958
Mefou et Akono	683	748	317	846	742	757	354	630
Mfoundi	51718	20158	6200	25530	80483	21290	9642	37959
Nyong et Kelle	1179	3929	1645	3947	1205	5413	2156	5297
Nyong et Mfoumou	1278	5017	1129	2353	1378	4258	1027	2299
Nyong et So'o	8275	8807	929	10496	7145	9956	873	12466
Centre	85031	71490	29431	65952	114118	82229	35403	104750

Source : DRJEC/CE

Tableau/ *Table* 13- 18: Répartition du nombre d'apprenants de sexe féminin par type de formation dans les CMPJ de la région du Centre de 2022 à 2024/ Distribution of the Number of Female Learners by Type of Training in the CMPJ of the Centre Region from 2022 to 2024

Arrondissements	menuiserie			Mécanique			Installation sanitaire			Chaudronnerie			Electricité			Froid et climatisation			Electronique			Industrie d'habillement			Restauration			Hôtellerie			Informatique		
	2022	2023	2024	2022	2023	2024	2022	2023	2024	2022	2023	2024	2022	2023	2024	2022	2023	2024	2022	2023	2024	2022	2023	2024	2022	2023	2024	2022	2023	2024			
Haute Sanaga																			02	08	07				01	03		04	03				
Lékié																			40	42	38	3	4	24						04			
Mbam et Inoubou				1															20	13	16	12			01	08	04	08	10	01			
Mbam et Kim																			21	34	20	00	04	06	03	04	04	18	37	37			
Mefou et Afamba				1	1														05	03	05			03				04	06	04			
Mefou et Akono																			04	14	25				07	26	10			01			
Mfoundi	5			7										01					32	22	14	04			41	15	18	10		09			
Nyong et Kelle																			21	14	09			02	08			01	02				
Nyong et Mfoumou																			12	07	04				06			02	01				
Nyong et So'o																			01	19	07		14	02				02					
Centre	5			8	1										01				158	176	145	19	18	37	67	56	36	47	61	56			

Source : DRJEC/CE

Tableau/ Table 13- 19 : Evolution du nombre de groupes de volontaires constitués et du montant des financements alloués aux groupes constitués (en milliers de FCFA) par l'ASCNPD dans la région du Centre et dans le département du Mfoundi de 2023 à 2024/ Evolution of the Number of Volunteer Groups Formed and the Amount of Funding Allocated to These Groups (in Thousand of FCFA) by the ASCNPD in the Centre Region and in the Mfoundi Division from 2023 to 2024

Années	Région du Centre				Département du Mfoundi			
	Nombre de groupes constitués		Montants alloués aux groupes constitués de (en FCFA)		Nombre de groupes constitués		Montants alloués aux groupes constitués (en FCFA)	
	Deux sexes	Total des groupes	Deux sexes	Total des groupes	Deux sexes	Total des groupes	Deux sexes	Total des groupes
2023	10	10	10	9 800 000	10	10	10	9 800 000
2024	10	10	10	4 900 000	10	10	10	4 900 000

Source : MINJEC/ Agence Régionale de l'Agence du Service Civique Nationale de Participation au Développement (ASCNPD)

Tableau/ Table 13- 20 : Evolution par sexe du nombre d'appelés enregistrés, sélectionnés et formés par l'ASCNPD dans la Région du Centre et dans le département du Mfoundi de 2023 à 2024/ Evolution by Sex of the Number of Conscripts Registered, Selected, and Trained by the ASCNPD in the Centre Region and in the Mfoundi Division from 2023 to 2024

Années	Nombre d'appelés enregistrés			Nombre d'appelés formés		
	Garçon	Fille	Total	Garçon	Fille	Total
2023	60	40	100	60	40	100
2024	97	53	150	97	53	150

Source : MINJEC/ Agence Régionale de l'Agence du Service Civique Nationale de Participation au Développement (ASCNPD), 2016 à 2020

**TROISIEME PARTIE / PART 3 : ACTIVITES
ECONOMIQUES / ECONOMICS ACTIVITIES**

CHAPITRE/ CHAPTER 14 : AGRICULTURE ET DEVELOPPEMENT RURAL/ AGRICULTURE AND RURAL

DEVELOPMENT

14.1. PRESENTATION /PRESENTATION

L'agriculture est la principale activité de la population de la Région du Centre. Elle est très diversifiée et est le principal pourvoyeur des emplois et des revenus, puisqu'elle occupe environ 60% de la population active, essentiellement dans les exploitations familiales. Dans la région, on pratique des cultures de rente (cacao, café, palmier à huile) et des cultures vivrières.

La Région du Centre est l'un des principaux bassins de production du cacao au Cameroun. Il ressort, des données que la production régionale était de 220 550 tonnes en 2024 pour une superficie de 450 101 hectares. Les départements ayant les plus importantes productions en 2024 sont le Mbam et Kim (21,8%), la Lekié (18,0%), le Mbam et Inoubou (13,3%) et la Haute-Sanaga (12,1%). La production régionale du cacao a connu une production en dents de scie, passant de 192 547 tonnes en 2022, 216 558 tonnes en 2023 et 220 550 tonnes en 2023. **LE PALMIER A HUILE** est cultivé dans tous les départements de la région. La production régionale d'huile de palme était de 139 298 tonnes en 2024 pour une superficie exploitée de 52 564 hectares. Il ressort que, les principaux bassins de production de l'huile de palme au cours de l'année 2024 sont respectivement le Nyong et Kellé avec 53,9%, le Nyong et Mfoumou avec 19,9% et la Haute Sanaga avec 13,5%. La production moyenne d'huile de palme à l'hectare était d'environ 2,65 tonnes en 2023. La production et des superficies exploitées sont très variables entre les départements.

LE MAÏS est la principale céréale produite et consommée dans la région. Il ressort que la production du maïs était estimée à 284 517 tonnes en 2024 pour une superficie exploitée de 160 745 hectares. Les principaux bassins de production du maïs en 2024 étaient : la Haute-Sanaga avec 38,5% de la production régionale, le Mbam et Kim (28,4%) et le Mbam et Inoubou (10,7%). Le rendement moyen au cours de la période était de 1,77 tonnes de maïs par hectare. La production régionale du maïs a connu une hausse entre 2022 et 2024, passant de 266 851 tonnes en 2022 à 282 067 tonnes en 2023 pour atteindre 284 517 tonnes en 2024.

L'ARACHIDE est la principale légumineuse cultivée et consommée dans la région. La culture des

Agriculture is the main activity of the population in the Centre Region. It is highly diversified and is the primary source of employment and income, engaging about 60% of the active population, mainly in family farms. In the region, both cash crops (cocoa, coffee, oil palm) and food crops are cultivated.

The Centre Region is one of the main cocoa production basins in Cameroon. Data show that regional production reached 220,550 tons in 2024, covering an area of 450,101 hectares. The departments with the highest production in 2024 were Mbam and Kim (21.8%), Léké (18.0%), Mbam and Inoubou (13.3%), and Haute-Sanaga (12.1%). Cocoa production in the region fluctuated over the period, increasing from 192,547 tons in 2022 to 216,558 tons in 2023 and reaching 220,550 tons in 2024.

***OIL PALM** is cultivated in all departments of the region. Regional palm oil production amounted to 139,298 tons in 2024, with a cultivated area of 52,564 hectares. The main production basins in 2024 were Nyong and Kellé (53.9%), Nyong and Mfoumou (19.9%), and Haute-Sanaga (13.5%). The average palm oil yield was about 2.65 tons per hectare in 2023. Production levels and cultivated areas vary significantly across departments.*

***MAIZE** is the main cereal produced and consumed in the region. Production was estimated at 284,517 tons in 2024, with a cultivated area of 160,745 hectares. The main maize-producing areas in 2024 were Haute-Sanaga (38.5% of regional production), Mbam and Kim (28.4%), and Mbam and Inoubou (10.7%). The average yield during the period was 1.77 tons per hectare. Regional maize production increased between 2022 and 2024, rising from 266,851 tons in 2022 to 282,067 tons in 2023 and reaching 284,517 tons in 2024.*

***GROUNDNUT** is the main legume grown and autres légumineuses telles que le niébé, le haricot, le soja et le voandzou reste très marginale. Il ressort des données que la production régionale d'arachide était*

estimée à 48 804 tonnes en 2024 pour une superficie de 43 575 hectares, soit une production moyenne de 1,12 tonnes par hectare. Les principaux bassins de production en 2024 étaient la HauteSanaga (34,8%), la Lékié (15,9%), le Nyong et So'o (11,4%).

LA BANANE PLANTAIN fait partie des produits agricoles très consommés dans la région. Il ressort que la production de banane plantain était estimée à 2 161 357 tonnes en 2024 pour une superficie de 344 714 hectares, soit une production moyenne à l'hectare de 6270 tonnes. En 2024, les trois principaux bassins de production de la bananeplantain ont été le Nyong et Kellé (31,6%), la Haute-Sanaga (28,1%) et le Mbam et Kim (17,8%).

consumed in the region. The cultivation of other legumes such as cowpea, beans, soybean, and Bambara groundnut remains very limited. Data SOURCES

14.2. METHODOLOGIE ET SOURCES DE DONNEES /METHODOLOGY AND DATA SOURCES

L'essentiel des données utilisées dans ce chapitre a été fourni par la Délégation Régionale de l'Agriculture et du Développement Rural du Centre à travers son Service des Recensements, des Enquêtes et des Statistiques Agricoles. Ce service a renseigné les tableaux mis à sa disposition par l'Agence Régionale de l'INS du Centre. Les lecteurs assidus de l'annuaire statistique de la Région du Centre remarqueront que certaines statistiques agricoles contenues dans le présent annuaire peuvent être légèrement différentes de celles publiées dans l'annuaire précédant. Il ne s'agit pas des erreurs, mais des mises à jour des statistiques desdites années par le service compétent.

14.3. LISTE DES GRAPHIQUES/ LIST OF GRAPHICS

- Graphique/Graphic 14-1: Poids de la production de cacao par département dans la région du Centre en 2024/ *Weight of cocoa production by division in the Centre region.....*
- Graphique/Graphic 14- 2: Poids de la production de palmier à huile par département dans la région du Centre en 2024/ *Weight of oil palm production by division in the Centre region.....*
- Graphique/Graphic 14- 3: Poids de la production de banane plantain par département dans la région du Centre en 2024/ *Weight of plantain production by division in the Centre region.....*
- Graphique/Graphic 14- 4: Poids de la production d'arachide par département dans la région du Centre en

indicate that regional groundnut production was estimated at 48,804 tons in 2024, over an area of 43,575 hectares, representing an average yield of 1.12 tons per hectare. The main production areas in 2024 were Haute-Sanaga (34.8%), Lékié (15.9%), and Nyong and So'o (11.4%).

PLANTAIN is one of the most widely consumed agricultural products in the region. Production was estimated at 2,161,357 tons in 2024, with a cultivated area of 344,714 hectares, corresponding to an average yield of about 6.27 tons per hectare. In 2024, the three main plantain production basins were Nyong and Kellé (31.6%), Haute-Sanaga (28.1%), and Mbam and Kim (17.8%).

The bulk of the data used in this chapter was provided by the Regional Delegation for Agriculture and Rural Development of the Centre through its Census, Survey and Agricultural Statistics Service. This service has filled in the tables made available to it by the Regional Agency of the NIS of the Centre. Regular readers of the Centre Region Statistical Yearbook will note that some agricultural statistics in this yearbook may be slightly different from those published in the previous year. The errors are not the ones, but the updates of the statistics for these years by the relevant service.

2024/ *Weight of groundnut production by division in the Centre region*.....

Graphique/*Graphic* 14- 5: Poids de la production du maïs par département dans la région du Centre en
2024/ *Weight of maize production by division in the Centre region*.....

Graphique/*Graphic* 14- 6: Poids de la production du manioc par département dans la région du Centre en
2024/ *Weight of cassava production by division in the Centre region*.....

14.3. LISTE DES TABLEAUX/ LIST OF TABLES

Tableau/Table 14- 1: Typologie des exploitations agricoles de la Région du Centre/*Typology of agricultural holdings in the Central Region*.....

Tableau/Table 14- 2: Répartition des principaux bassins de production de certaines cultures dans la Région du Centre /*Distribution of the main production areas for certain crops in the Central Region*.....

Tableau/Table 14- 3: Evolution du poids des superficies par groupes de cultures dans la région du Centre entre 2021 à 2023 (%) / *Change in the weight of areas by crop groups in the central region between 2021 and 2023 (%)*.....

Tableau/Table 14- 4: Evolution du poids de la production par groupes de cultures dans la région du Centre entre 2021 à 2023 (%) / *Evolution of the weight of production by crop groups in the Centre region 2021 to 2023*.....

Tableau/Table 14- 5: Proportion de ménages pratiquant l'agriculture et possédant un matériel agricole selon quelques caractéristiques dans la région du Centre en 2014 et 2022 (en %) / *Proportion of households engaged in agriculture and owning agricultural equipment by some characteristics in the Centre region in 2014 and 2022 (%)*.....

Tableau/Table 14- 6: Nombre de postes agricoles du Centre par circonscriptions administratives entre 2021 et 2023 / *Number of Centre farm posts by administrative district between 2021 and 2023*.....

Tableau/Table 14- 7: Evolution de la superficie (en ha) et de la production (en t) par groupes de cultures dans la région du Centre entre 2021 et 2023 / *Evolution of area (in ha) and production (in t) by crop groups in the Central region between 2021 and 2023*.....

Tableau/Table 14- 8: Superficie (en ha) et production (en t) par groupes de cultures dans la région du Centre par départements entre 2021 et 2023 / *Area (in ha) and production (in t) by crop groups in the Central region by departments between 2021 and 2023 /*.....

Tableau/Table 14- 9: Superficie (en hectares) et production (en tonnes) et du rendement des cultures dans la région du Centre entre 2021 et 2023 / *Superficie (in hectares) and production (in tonnes) and crop yield in the Central region between 2021 and 2023*.....

Tableau/Table 14- 10: Evolution de la superficie (en hectares) et de la production (en tonnes) des « bananes » par département entre 2021 et 2023 / *Evolution of area (in hectares) and production (in tonnes) of "bananas" by department between 2021 and 2023*.....

Tableau/Table 14- 11: Evolution de la superficie (en hectares) et de la production (en tonnes) des principales « Céréales » par département entre 2021 et 2023 / *Evolution of the area (in hectares) and production (in tonnes) of the main "Cereals" by department between 2021 and 2023*.....

Tableau/Table 14- 12: Evolution de la superficie (en hectares) et de la production (en tonnes) des principaux « fruits et légumes » par département entre 2021 et 2023/ *Evolution of the area (in hectares) and production (in tonnes) of the main "fruits and vegetables" by department between 2021 and 2023*.....

Tableau/Table 14- 13: Evolution de la superficie (en hectares) et de la production (en tonnes) des « légumineuses » par département entre 2021 et 2023/ *Evolution of area (in hectares) and production (in tonnes) of "pulses" by department between 2021 and 2023*.....

Tableau/Table 14- 14: Evolution de la superficie (en hectares) et de la production (en tonnes) des « tubercules » par département entre 2021 et 2023/ *Evolution of area (in hectares) and production (in tonnes) of "tubers" by department between 2021 and 2023*.....

Tableau/Table 14- 15: Evolution de la superficie (en hectares) et de la production (en tonnes) des « cultures de rentes » par département entre 2021 et 2023/ *Evolution of area (in hectares) and production (in tonnes) of "rents" by department between 2021 and 2023*.....

Tableau/Table 14- 16: Proportion des ménages pratiquant l'agriculture par type et selon la région géographique en 2014 (en %)/ *Proportion of households engaged in agriculture by type and geographic region in 2014 (%)* Tableau/Table 14- 17: Liste des programmes d'appui aux agriculteurs intervenant dans la région du Centre et le nombre de bénéficiaires / *List of support programs for farmers in the Central region and number of beneficiaries*.....

Tableau/Table 14- 18: Estimation par sexe du nombre d'exploitants des principales cultures dans la Région du Centre entre 2021 et 2023/*Estimate by gender of the number of farms growing the main crops in the Center region between 2021 and 2023*.....

Graphique/Graphic 14-1: Poids de la production de cacao par département dans la région du Centre en 2024/ Weight of cocoa production by division in the Centre region

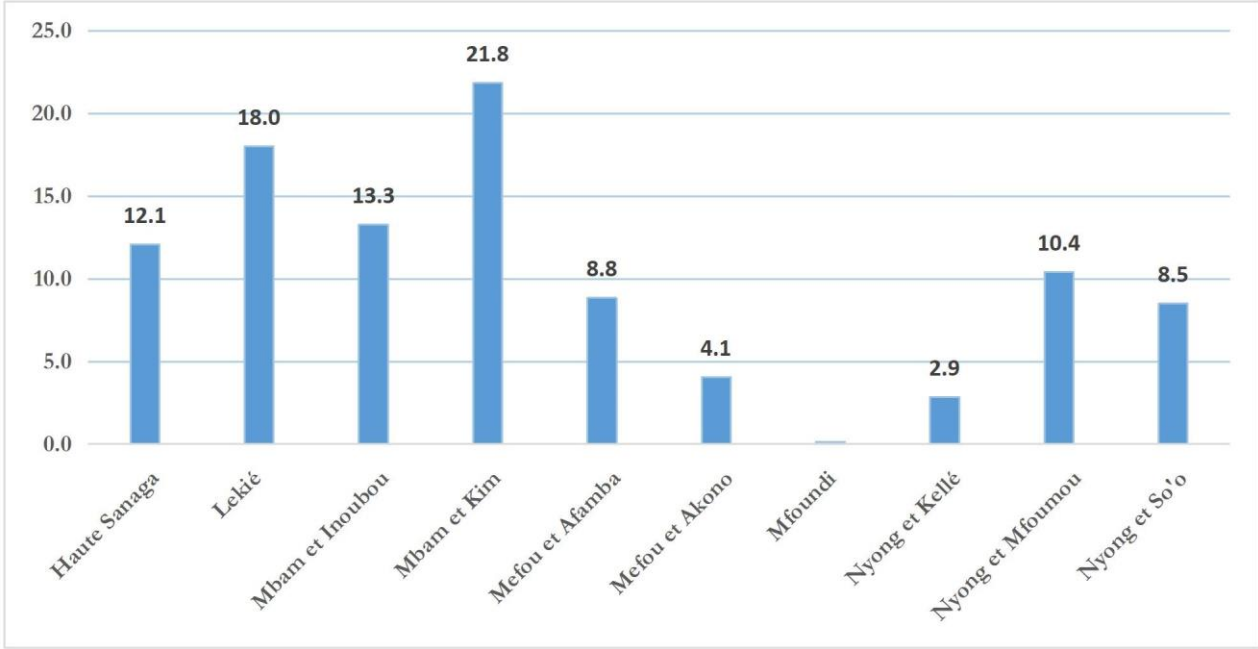

Source : Délégation régionale du MINADER 2024 /Regional Delegation of MARD

Graphique/Graphic 14- 2: Poids de la production de palmier à huile par département dans la région du Centre en 2024/ Weight of oil palm production by division in the Centre region

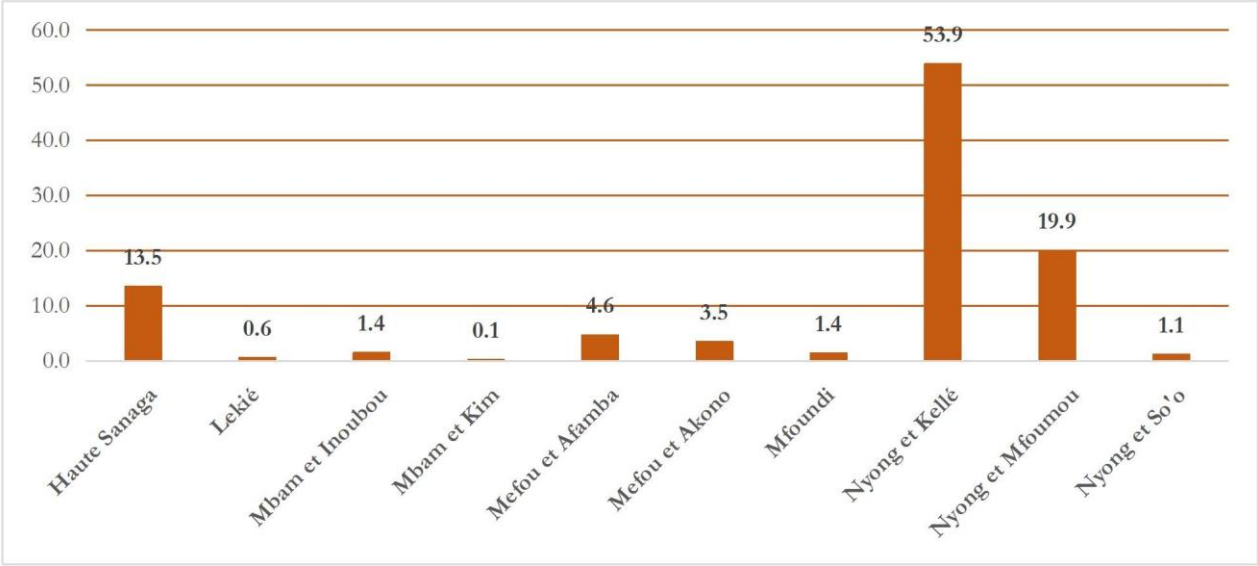

Graphique/Graphic Poids de la production

Source : Délégation régionale du MINADER 2024 /Regional Delegation of MARD 2024

14- 3: de banane plantain par département dans la région du Centre en 2024/ Weight of plantain production by division in the Centre region

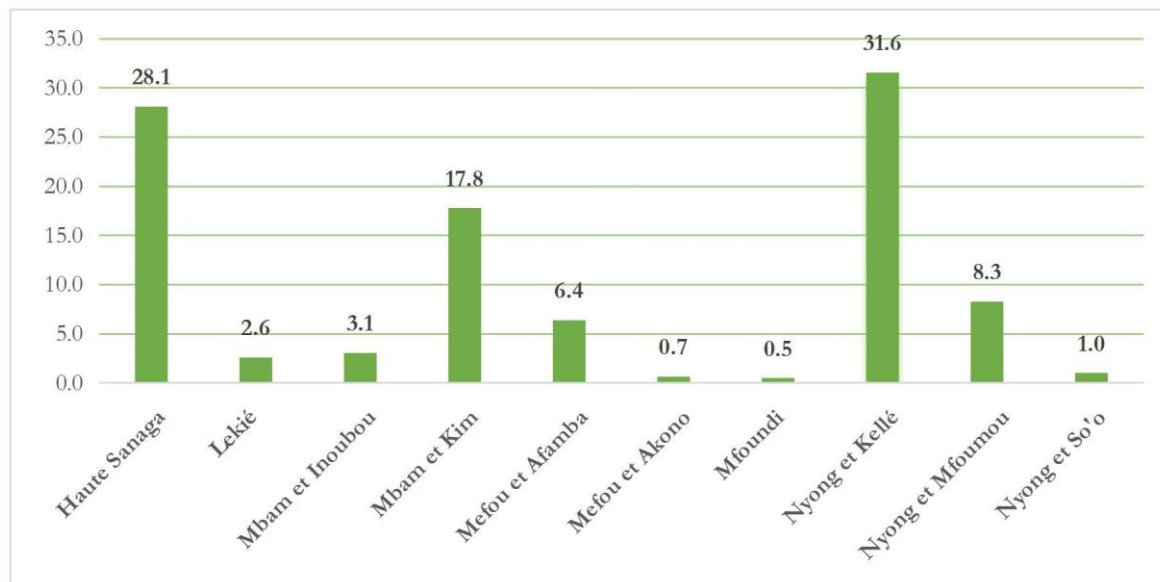

Source : Délégation régionale du MINADER 2024 /Regional Delegation of MARD

Graphique/Graphic 14- 4: Poids de la production d'arachide par département dans la région du Centre en 2024/ Weight of groundnut production by division in the Centre region

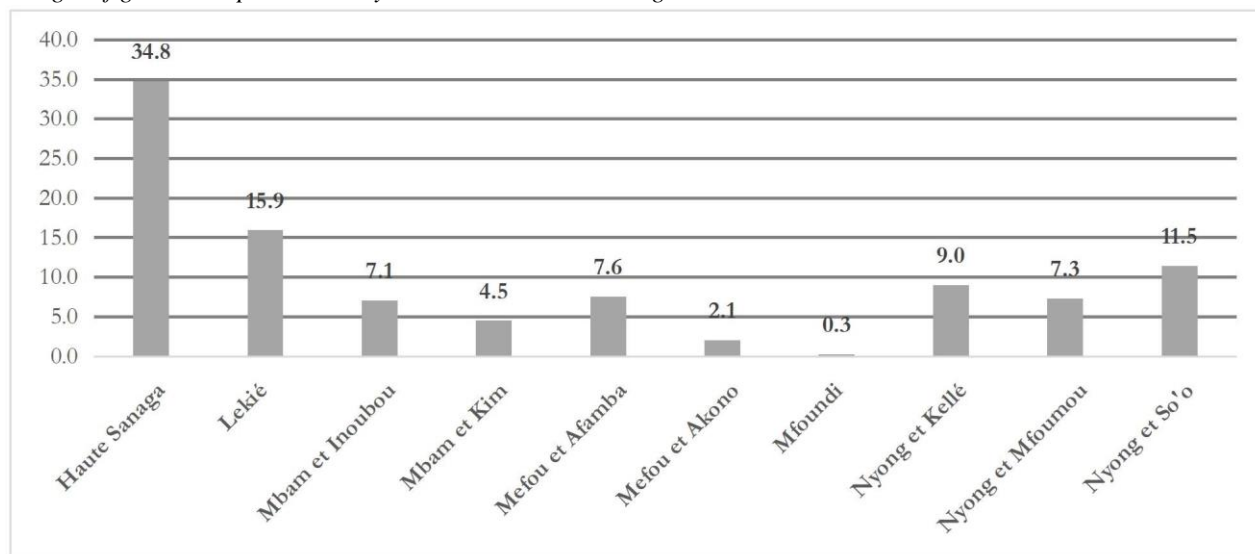

Source : Délégation régionale du MINADER 2024 /Regional Delegation of MARD 2024

Graphique/Graphic 14- 5: Poids de la production du maïs par département dans la région du Centre en 2024/
Weight of maize production by division in the Centre region

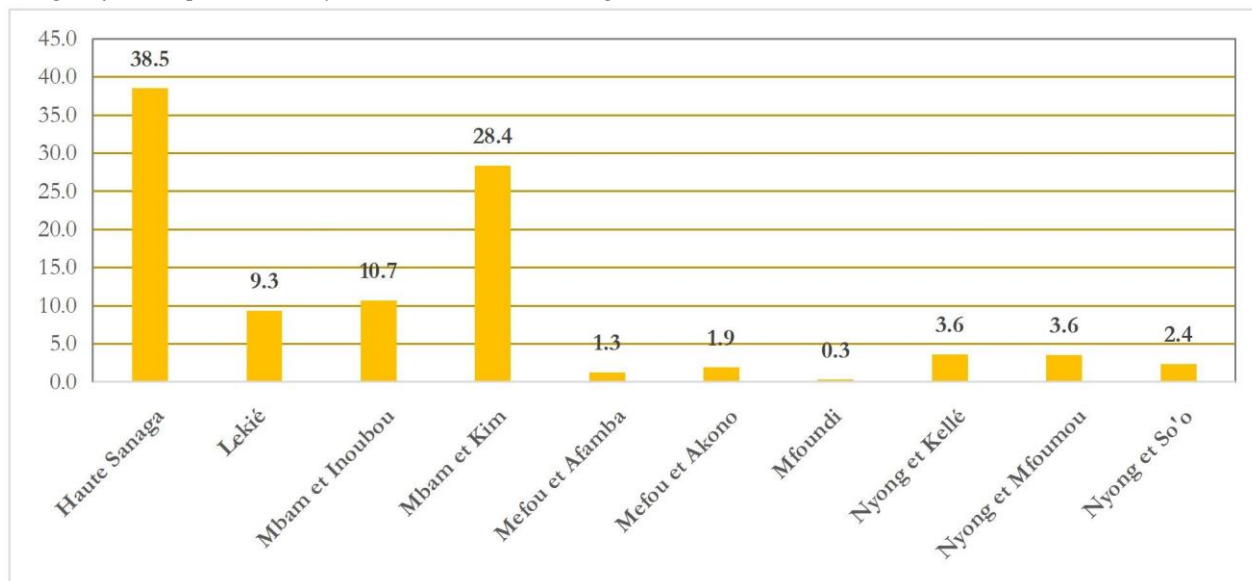

Source : Délégation régionale du MINADER 2024 /Regional Delegation of MARD 2024

Graphique/Graphic 14- 6: Poids de la production du manioc par département dans la région du Centre en 2024/
Weight of cassava production by division in the Centre region

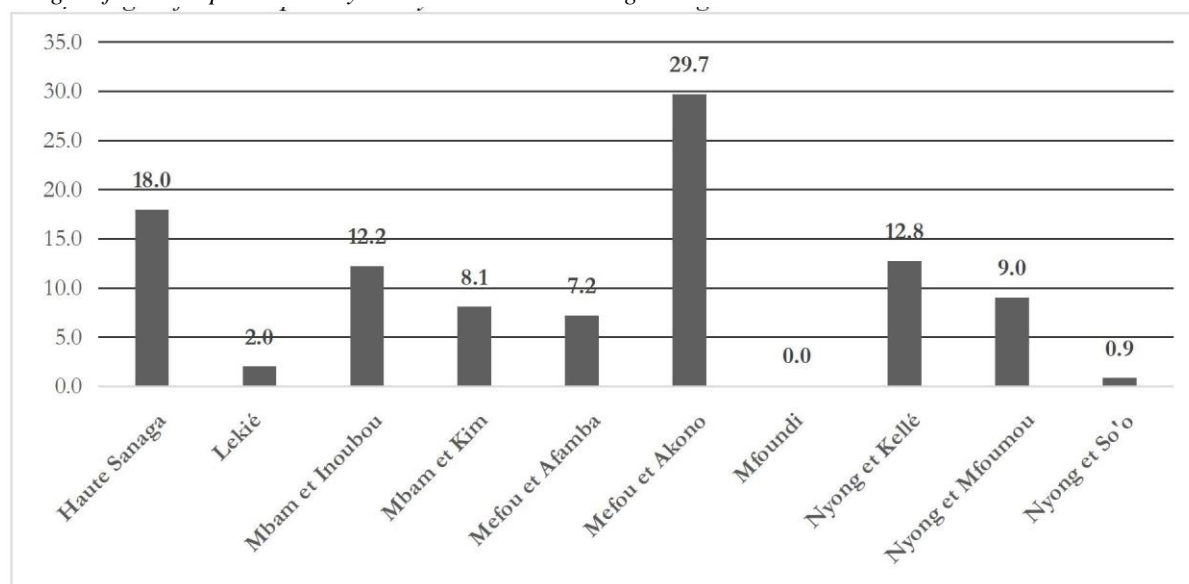

Source : Délégation régionale du MINADER 2024 /Regional Delegation of MARD 2024

Tableau/Table 14- 1: Typologie des exploitations agricoles de la Région du Centre/Typology of agricultural holdings in the Centre Region

Type d'exploitation/ type of exploitation	Caractéristiques/ Characteristics		Nombre d'exploitations/ Number of farms
Exploitation agro industrielle/ Agro-industrial exploitation	Acquisition des terres/ land acquisition	Session de l'Etat/ State Session	/
	Source des capitaux/ Source of capital	Extérieur et Etat/ External and State	
	Main-d'œuvre/ Source of capital	Salariale/ Remuneration	
	Intrants agricoles/ agricultural inputs	Engrais, pesticides, semences améliorées/ fertilizer, pesticides, enhanced seeds	
	Mécanisation/ Mechanization	Très importante/ very significant	
Grande exploitation agricole/ Large farm	Acquisition des terres/ land acquisition	Achat/ Purchase	/
	Source des capitaux/ Source of capital	Emprunt et fond spropres/ Borrowing and own funds	
	Main-d'œuvre/ Source of capital	Salariale/ Remuneration	
	Intrants agricoles/ agricultural inputs	Engrais, pesticides, semences améliorées/ fertilizer, pesticides, enhanced seeds	
	Mécanisation/ Mechanization	Importante/ Important	
Moyenne Exploitation agricole/ Average farm	Acquisition des terres/ land acquisition	Achat/ Purchase	/
	Source des capitaux/ Source of capital	Emprunt et fond spropres/ Borrowing and own funds	
	Main-d'œuvre/ Source of capital	Salariale et familiale/ Salary and family	
	Intrants agricoles/ agricultural inputs	Engrais, semences améliorées/ fertilizer, enhanced seeds	
	Mécanisation/ Mechanization	Moins importante/ less important	
Exploitation familiale agricole/ Family farm	Acquisition des terres/ land acquisition	Propriétaire/ proprietary	/
	Source des capitaux/ Source of capital	Fonds propres faibles/ Low equity	
	Main-d'œuvre/ Source of capital	Familiale non qualifiée/ Unskilled family	

	Intrants agricoles/ <i>agricultural inputs</i>	Semences locales, faibles utilisation d'engrais, outils non-aratoires, respect des itinéraires techniques/ <i>Local seeds, louse of fertilizers, tillage too non-compliance with technic routes</i>	
	Mécanisation/ <i>Mechanization</i>	Inexistante/ <i>non-existing</i>	

Source : Délégation régionale du MINADER 2024 / *Regional Delegation of MARD 2024*

Tableau/ *Table 14- 2: Répartition des principaux bassins de production de certaines cultures dans la Région du Centre / Distribution of the main production areas for certain crops in the Centre Region*

N°	Produits/ <i>Products</i>	Principaux bassins de production/ <i>Main production areas</i>
1	Cacao / <i>Cocoa</i>	Mbam et Kim (Mbangassina), Lekié, Mbam et Inoubou
2	Café robuste/ <i>Robusta coffee</i>	Haute Sanaga, Mbam et Kim (Ngambé-Tikar), Nyong et Mfoumou, Nyong et So'o
3	Palmier à huile/ <i>Palm oil</i>	Nyong et Kélé (Nguibassal, Messondo, Matomb, Tayap, Eséka), Nyong et Mfoumou, Mbam et Inoubou, Haute Sanaga, Nyong et So'o (Ngomedzap, Nkoabé)
4	Ananas/ <i>Pineapple</i>	Mefou et Afamba, Mefou et Akono, Lekié, Nyong et So'o, Nyong et Mfoumou
5	Manioc / <i>Cassava</i>	Haute Sanaga, Lekié, Nyong et Kélé, Mefou et Afamba, Mbam et Kim (Ntui)
6	Maïs/ <i>Maize</i>	Lekié, Mbam et Kim (Ngambé-Tikar), Mbam et Inoubou, Haute Sanaga
7	Macabo/ <i>Macabo</i>	Nyong et So'o (Assanza, Akak, Nyep, Kodessong), Mefou et Afamba, Haute Sanaga
8	Banane-plantain / <i>Plantain</i>	Mbam et Kim (Ntui, Mbangassina, Ngoro), Nyong et So'o (Fakeule, Akonyada, Ngoubo, Ndzandoum, Nkoebae, Minlaba)

Source : Délégation régionale du MINADER 2024 / *Regional Delegation of MARD 2024*

Tableau/ *Table 14- 3: Evolution du poids des superficies par groupes de cultures dans la région du Centre entre 2022 et 2024 (%) / Change in the weight of areas by crop groups in the Centre region between 2022 and 2024 (%)*

	2022	2023	2024
Bananes / <i>Banana</i>	58	21	
Céréales / <i>Cereal</i>	18	27	
Cultures industrielles/ <i>Industrial crops</i>	15	32	
Fruits / <i>Fruit</i>	0,3	0,1	

Légumes et plantes et fleurs d'ornements/ <i>Vegetables and ornamental plants and flowers</i>	0,1	0,1	
Oléagineux/ <i>Oleaginous plant</i>	5	12	
Tubercules / <i>Root vegetables</i>	3	8	

Source : Délégation régionale du MINADER 2024 / *Regional Delegation of MARD 2024*

Tableau/*Table 14- 4: Evolution du poids de la production par groupes de cultures dans la région du Centre entre 2022 et 2024 (%) / Evolution of the weight of production by crop groups in the Centre region 2022 to 2024*

	2022	2023	2024
Bananes / <i>Banana</i>	58	21	
Céréales / <i>Cereal</i>	18	27	
Cultures industrielles/ <i>Industrial crops</i>	15	32	
Fruits / <i>Fruit</i>	0,3	0,1	
Légumes et plantes et fleurs d'ornements/ <i>Vegetables and ornamental plants and flowers</i>	0,1	0,1	
Oléagineux/ <i>Oleaginous plant</i>	5	12	
Tubercules / <i>Root vegetables</i>	3	8	

Source : Délégation régionale du MINADER 2024 / *Regional Delegation of MARD 2024*

Tableau/*Table 14- 5: Proportion de ménages pratiquant l'agriculture et possédant un matériel agricole selon quelques caractéristiques dans la région du Centre en 2014 et 2022 (en %) / Proportion of households engaged in*

		Pourcentage de ménages dont au moins un membre pratique l'agriculture / <i>Percentage of households with at least one member engaged in agriculture</i>		Pourcentage de ménages ayant un équipement agricole / <i>Percentage of households with agricultural equipment</i>	
		2014	2022	2014	2022
Yaoundé/ <i>Yaounde</i>	Pauvres/ <i>Poor</i>	17,3	6,1	13,3	7,3
	Non pauvres/ <i>Non-poor</i>	15,6	8,4	14,5	9,3
	Total/ <i>Total</i>	15,7	8,3	14,5	9,2
Centre (sans Yaoundé)/ <i>Centre without Yaoundé</i>	Pauvres/ <i>Poor</i>	91,5	79,9	89,8	80,8
	Non pauvres/ <i>Non-poor</i>	63,9	65,8	62,3	68,0
	Total/ <i>Total</i>	69,7	67,8	68,1	69,8
Centre / <i>Centre</i>	Pauvres/ <i>Poor</i>	72,7	51,9	70,4	54,6
	Non pauvres/ <i>Non-poor</i>	29,0	18,4	27,7	20,3

	Total/ <i>Total</i>	32,9	23,6	31,6	25,7
Cameroun/ <i>Cameroon</i>	Pauvres/ <i>Poor</i>	88,3	75,7	84,2	77,5
	Non pauvres/ <i>Non-poor</i>	42,3	37,9	40,5	40,0
	Total	54,6	47,8	52,1	49,9

agriculture and owning agricultural equipment by some characteristics in the Centre region in 2014 and 2022 (%)

Source : Délégation régionale du MINADER 2024 / *Regional Delegation of MARD 2024*

Tableau/ Table 14- 6: Nombre de postes agricoles du Centre par circonscriptions administratives entre 2022 et 2023/ Number of Centre farm posts by administrative district between 2021 and 2023

Départements/ <i>Divisions</i>	2022	2023	2024
Haute Sanaga/ <i>Upper Sanaga</i>	27	27	
Lékié/ <i>Lekie</i>	62	62	
Mbam et Inoubou/ <i>Mbam and Inoubou</i>	45	45	
Mbam et Kim / <i>Mbam and Kim</i>	31	31	
Mefou et Afamba/ <i>Mefou and Afamba</i>	35	35	
Mefou et Akono/ <i>Mefou and Akono</i>	15	15	
Mfoundi/ <i>Mfoundi</i>	6	6	
Nyong et Kelle/ <i>Nyong and Kelle</i>	68	68	
Nyong et Mfoumou/ <i>Nyong and Mfoumou</i>	31	31	
Nyong et So'o/ <i>Nyong and So'o</i>	28	28	
Centre / <i>Centre</i>	348	348	

Source : Délégation régionale du MINADER 2024 / *Regional Delegation of MARD 2024*

Tableau/ Table 14- 7: Evolution de la superficie (en ha) et de la production (en t) par groupes de cultures dans la région du Centre entre 2022 et 2024/ Evolution of area (in ha) and production (in t) by crop groups in the Centre region between 2022 and 2024

Année /Year		Bananes/ <i>Bananas</i>	Céréales/ <i>Cereal</i>	Culture industrielle/ <i>Industrial crop</i>	Fruits / <i>Fruit</i>	Légumes et "plantes et fleurs d'ornements"/ <i>Vegetables and "ornamental plants and flowers</i>	Oléagineux / <i>Oleaginous plant</i>	Tubercules/ <i>Root vegetables</i>	Autres produits végétaux/ <i>Other vegetable products</i>	Total <i>/Total</i>
2022	Superficie/ <i>Surface area</i>	338 960	161 905	511 286	9628	12 218	109 637	222 550	/	1 366 184
	Production/ <i>Production</i>	2 125 279	279 109	369 873	168 556	99 859	223 254	2 451 672	/	5 717 602
	Pertes/ <i>Losses</i>	5%	10%	5%	10%	10%	10%	15%	/	/
2023	Superficie/ <i>Surface area</i>	340 637	170 925	569 308	9136	12 892	93 908	242 697	/	1 439 503
	Production/ <i>Production</i>	2 135 793	294 787	356 011	159 903	109 543	182 804	2 752 144	/	5 990 985
	Pertes/ <i>Losses</i>	5%	10%	5%	10%	10%	10%	15%	/	/
2024	Superficie/ <i>Surface area</i>	344 714	170 923	580 965	9217	12 414	96 729	239 582	/	1 454 544
	Production/ <i>Production</i>	2 161 357	295 715	365 329	161 248	100 297	188 981	2 686 198	/	5 959 125

Source : Délégation régionale du MINADER 2024 /Regional Delegation of MARD 2024

Tableau/ Table 14- 8: Superficie (en ha) et production (en t) par groupes de cultures dans la région du Centre par départements entre 2022 et 2024/ Area (in ha) and production (in t) by crop groups in the Centre region by departments between 2022 and 2024

Départements/ <i>Divisions</i>	Années/ <i>Years</i>	Bananes/ <i>Bananas</i>	Céréales/ <i>Cereal</i>	Culture industrielle/ <i>Industrial crop</i>	Fruits / <i>Fruit</i>	Légumes et "plantes et fleurs d'ornements"/ <i>Vegetables and "ornamental plants and flowers</i>	Oléagineux / <i>Oleaginous plant</i>	Tubercules/ <i>Root vegetables</i>	Total <i>/Total</i>
-----------------------------------	-------------------------	----------------------------	----------------------------	--	--------------------------	---	---	--	------------------------

		Sup/ SA	Prod/Pr od	Sup/ SA	Prod/ Prod	Sup/ SA	Prod /Pro d	Su p/ SA	Prod/ Prod	Sup /S A	Prod /Pro d	Sup /S A	Prod /Pro d	Sup/ SA	Prod /Pro d	Sup/S A	Prod/Pro d	
Haute Sanaga/ Upper Sanaga	2022	95703	600058	67136	116114	88355	49179	520	9051	332	4472	23816	39906	33960	425584	309822	1244364	
	2023	96867	607354	66094	114139	116081	49088	417	7233	329	4241	22287	35814	36960	459094	339035	1276963	
	2024	96874	607401	66193	114309	116432	49209	418	7264	337	4250	22322	35863	36969	459148	339545	1277444	
Lékié/Le kie	2022	8018	50275	14402	23748	46167	23089	412	8305	8595	41161	7962	9283	6152	57801	91708	213662	
	2023	8979	56301	17858	29901	81261	40448	410	8244	8835	41348	7063	8391	6769	64058	131175	248691	
	2024	9002	56445	17388	29192	81339	40492	405	8141	8521	40628	7336	8702	6691	63058	130682	246658	
Mbam et Inoubou /Mbam and Inoubo	2022	11781	73865	16935	29812	59323	31305	539	9580	1125	29203	3989	6053	58560	499540	152252	679358	
	2023	12425	77903	16738	29452	63206	32712	528	9275	1442	37197	4012	5727	62997	532867	161348	725133	
	2024	10588	66385	17509	30806	60558	31303	578	10111	1239	29669	3839	5454	57114	444047	151425	617775	
Mbam et Kim/ Mbam and Kim	2022	51396	322254	40631	71916	95839	47104	338	5812	374	10465	2020	2363	13884	184424	204482	644338	
	2023	61278	384215	45579	80675	98181	48263	446	7673	395	11046	1847	2178	15341	199132	223067	733182	
	2024	61287	384268	45612	80721	98396	48373	447	7684	358	10018	2050	2408	15378	199321	223528	732793	
Mefou et Afamba/ Mefou and Afamba	2022	20797	130400	1995	3520	39770	24926	5926	102205	349	2815	5973	11026	12938	167150	87748	442042	
	2023	22095	138537	2034	3586	43748	26051	5369	92610	356	2935	5692	10103	13761	177927	93055	451749	
	2024	22106	138606	2047	3609	43784	26083	5414	93381	385	3123	5736	10162	13780	178052	93252	453016	
Mefou et Akono/ Mefou and Akono	2022	1444	9055	1978	2252	16192	11611	444	7647	43	247	2589	5534	22241	318617	44931	354963	
	2023	2281	14300	3054	5395	19979	13694	460	7921	62	402	2773	5900	44952	674170	73561	721782	
	2024	2288	14348	3067	5420	20068	13755	461	7947	68	421	2795	5938	44980	674362	73727	722191	
Mfoundi / Mfoundi	2022	2153	13500	609	1078	1246	2421	427	8100	305	1550	1032	2469	413	3002	6185	32120	
	2023	1671	10475	490	865	1326	2197	467	8779	265	1599	912	2150	332	2475	5463	28540	
	2024	1675	10505	510	901	1331	2202	469	8823	281	1631	918	2159	343	2536	5527	28757	
Nyong et	2022	119541	749521	6052	10702	54766	112708	345	5978	289	4258	43710	109809	44621	495953	269324	1488929	
Départements/Divisions	Années/Years	Bananes/ Bananas		Céréales/ Cereal		Culture industrielle/ Industrial crop		Fruits / Fruit		Légumes et "plantes et fleurs d'ornements"/ Vegetables and "ornamental plants and flowers			Oléagineux / Oleaginous plant		Tubercules/Root vegetables		Total /Total	

		Sup/ SA	Prod/Pr od	Sup/ SA	Prod/ Prod	Sup/ SA	Prod /Pro d	Su p/ SA	Prod/ Prod	Sup /S A	Prod /Pro d	Sup /S A	Prod /Pro d	Sup/ SA	Prod /Pro d	Sup/S A	Prod/Pro d
Kelle/ Nyong and Kelle	2023	105637	662347	5245	9274	37729	76213	346	5989	407	4871	30392	74956	30613	333689	210369	1167339
	2024	108842	682441	5867	10374	41166	81350	332	5737	375	4730	32324	79568	32196	350196	221102	1214396
Nyong et Mfoumo u/ Nyong and Mfoumou	2022	24812	155571	8117	12407	70032	47480	645	11325	776	5518	12978	29664	27612	276233	144972	538198
	2023	25895	162359	8758	13368	67687	46954	659	11590	763	5725	13271	30307	28755	284329	145788	554632
	2024	28534	178907	8782	13487	77705	52112	657	11536	809	5642	13722	31402	29884	290912	160093	583998
Nyong et So'o/ Nyong and So'o	2022	3314	20780	4750	7560	39596	20050	32	553	30	170	5568	7147	2169	23368	55459	79628
	2023	3509	22003	5076	8132	40110	20391	34	589	38	179	5659	7278	2217	24403	56643	82975
	2024	3517	22051	3947	6896	40186	20450	36	624	41	185	5687	7325	2246	24566	55660	82097
Centre/C entre	2022	338960	2125279	161905	279109	511286	369873	9628	168556	12218	99859	109637	223254	222550	2451672	1366184	5717602
	2023	340637	2135793	170925	294787	569308	356011	9136	159903	12892	109543	93908	182804	242697	2752144	1439503	5990985
	2024	344714	2161357	170923	295715	580965	365329	9217	161248	12414	100297	96729	188981	239582	2686198	1454544	5959125

Source : Délégation régionale du MINADER 2024 / *Regional Delegation of MARD 2024*

Tableau/Table 14- 9: Superficie (en hectares), production (en tonnes) et du rendement des cultures dans la région du Centre entre 2021 et 2024 / *Superficie (in hectares), production (in tonnes) and crop yield in the Centre region between 2022 and 2024*

Années /Years	2022			2023			2024		
	Sup	Prod	Rend	Sup	Prod	Rend	Sup	Prod	Rend
Banane douce/Banana	/	/	/	/	/	/	/	/	/
Banane plantain / Plantain	338 960	2 125 279	6,27	340 637	2 135 793	6,27	344 714	2 161 357	6,3
Maïs/ Corn	150 763	266 851	1,77	159 361	282 067	1,77	160 745	284 517	1,8
Mil/Sorgho	/	/	/	/	/	/	/	/	/
Riz/Rice	11 142	12 258	1,1	11 565	12 720	1,1	10 180	11 198	1,1
Ananas/Pineapple tree	8651	148 730	17,19	8215	141 220	17,19	8 319	143 009	17,2
Pastèque/ water-melon	977	19 826	20,28	921	18 683	20,28	898	18 239	20,3
Cowpea/Niébé	/	/	/	/	/	/	/	/	/
Concombre	/	/	/	/	/	/	/	/	/
Années /Years	2022			2023			2024		
	Sup	Prod	Rend	Sup	Prod	Rend	Sup	Prod	Rend
Gingembre	/	/	/	/	/	/	/	/	/
Gombo	/	/	/	/	/	/	/	/	/

Haricot sec	914	841	0,9	1122	1033	0,9	1 503	1 383	0,9
Sésame	/	/	/	/	/	/	/	/	/
Soja	575	857	1,5	579	862	1,5	590	879	1,5
Tomate	3322	92 919	28,0	3659	102 341	28,0	3 334	93 216	28,0
Voandzou	/	/	/	/	/	/	/	/	/
Oignon/ail	/	/	/	/	/	/	/	/	/
Piment	8896	6940	0,8	9233	7202	0,8	9 080	7 081	0,8
Cacao	392 952	192 547	0,5	441 954	216 558	0,5	450 101	220 550	0,5
Café	52 815	3697	0,1	76 758	5373	0,1	78 300	5 481	0,1
Huile de palme	65 519	173 629	2,7	50 596	134 080	2,7	52 564	139 298	2,7
Arachide	43 543	48 768	1,1	42 733	47 862	1,1	43 575	48 804	1,1
Igname	22 303	95 459	4,3	19 930	85 309	4,3	20 254	86 687	4,3
Macabo/Taro	42 136	226 264	5,4	44 462	238 757	5,4	44 884	241 018	5,4
Patatedouce	31 740	133 308	4,2	33 547	140 896	4,2	34 285	143 998	4,2
Manioc	126 371	1 996 641	15,8	144 758	2 287 182	15,8	140 159	2 214 495	15,8
Pomme de terre	/	/	/	/	/	/	/	/	/

Source : Délégation régionale du MINADER 2024 / *Regional Delegation of MARD 2024* Tableau/Table 14- 10: Evolution de la superficie (en hectares) et de la production (en tonnes) des « bananes » par département entre 2022 et 2024 / *Evolution of area (in hectares) and production (in tonnes) of "bananas" by department between 2024 and 2024*

Année/Year		Haute-Sananga/ Upper Sanaga	Lékié/ Lekie	Mbam et Inoubou/ Mbam and Inoubou	Mbam et Kim/ Mbam and Kim	Mefou et Afamba/ Mbam and Afamba	Mefou et Akono/ Mefou and Akono	Mfoundi/ Mfoundi	Nyong et Kellé/ Nyong and Kellé	Nyong et Mfoumou/ Nyong and Mfoumou	Nyong et So'o/ Nyong and So'o	Centre/Centre	
Banane douce/ Banana	2022	Superficie/ Surface area	/	/	/	/	/	/	/	/	/	/	
		Production/ Production	/	/	/	/	/	/	/	/	/	/	
	2023	Superficie/ Surface area	/	/	/	/	/	/	/	/	/	/	
		Production/ Production	/	/	/	/	/	/	/	/	/	/	
	2024	Superficie/ Surface area	/	/	/	/	/	/	/	/	/	/	
		Production/ Production	/	/	/	/	/	/	/	/	/	/	
Banane plantain/ Plantain	2022	Superficie/ Surface area	95 703	8 018	11 781	51 396	20 797	1 444	2 153	119 541	24 812	3 314	338 960
		Production/ Production	600 058	50 275	73 865	322 254	130 400	9 055	13 500	749 521	155 571	20 780	2 125 279

	2023	Superficie/Surface area	96 867	8 979	12 425	61 278	22 095	2 281	1 671	105 637	25 895	3 509	340 637
		Production/production	607 354	56 301	77 903	384 215	138 537	14 300	10 475	662 347	162 359	22 003	2 135 793
	2024	Superficie/Surface area	96 874	9 002	10 588	61 287	22 106	2 288	1 675	108 842	28 534	3 517	344 714
		Production/production	607 401	56 445	66 385	384 268	138 606	14 348	10 505	682 441	178 907	22 051	2 161 357

Source : Délégation régionale du MINADER 2024 / *Regional Delegation of MARD 2024*

Tableau/Table 14- 11: Evolution de la superficie (en hectares) et de la production (en tonnes) des principales « Céréales » par département entre 2022 et 2024/ Evolution of the area (in hectares) and production (in tonnes) of the main "Cereals" by department between 2022 and 2024

Année/Year		Haute-Sananga/Upper Sanaga	Lékié/Lekie	Mbam et Inoubou/Mbam and Inoubou	Mbam et Kim/Mbam and Kim	Mefou et Afamba/Mefou and Afamba	Mefou et Akono/Mefou and Akono	Mfoundi/Mfoundi	Nyong et Kellé/Nyong and Kellé	Nyong et Mfoumou/Nyong and Mfoumou	Nyong et So'o/Nyong and So'o	Centre/Centre	
Maïs/ Corn	2022	Superficie/Surface area	63 080	11 801	16 690	40 631	1 977	1 264	608	6 036	5 192	3 484	150 763
		Production/production	111 652	20 887	29 542	71 916	3 500	2 237	1 077	10 684	9 189	6 167	266 851
	2023	Superficie/Surface area	61 845	15 310	16 479	45 579	2 013	3 040	486	5 229	5 575	3 805	159 361
		Production/production	109 465	27 098	29 168	80 675	3 563	5 380	861	9 256	9 867	6 734	282 067
	2024	Superficie/Surface area	61 935	15 021	17 233	45 594	2 026	3 054	507	5 851	5 711	3 813	160 745
		Production/production	109 625	26 588	30 502	80 701	3 586	5 405	897	10 356	10 108	6 749	284 517
Riz, Paddy/Rice, Paddy	2022	Superficie/Surface area	4 056	2 601	245	/	18	14	1	16	2 925	1 266	11 142
		Production/production	4 462	2 861	270	/	20	15	1	18	3 218	1 393	12 258
	2023	Superficie/Surface area	4 249	2 548	259	/	21	14	4	16	3 183	1 271	11 565
		Production/production	4 674	2 803	284	/	23	15	4	18	3 501	1 398	12 720
	2024	Superficie/Surface area	4 258	2 367	276	18	21	14	4	16	3 072	134	10 180
		Production/production	4 684	2 604	304	/	23	15	4	18	3 379	147	11 198

Source : Délégation régionale du MINADER 2024 / *Regional Delegation of MARD 2024*

**Tableau/Table 14- 12: Evolution de la superficie (en hectares) et de la production (en tonnes) des principaux « fruits et légumes » par département entre 2022 et 2024/
Evolution of the area (in hectares) and production (in tonnes) of the main "fruits and vegetables" by department between 2022 and 2024**

Année/Year		Haute-Sananga/ Upper Sanaga	Lékié/ Lekie	Mbam et Inoubou/ Mbam and Inoubou	Mbam et Kim/ Mbam and Kim	Mefou et Afamba/ Mbam and Afamba	Mefou et Akono/ Mefou and Akono	Mfoundi/ Mfoundi	Nyong et Kellé/ Nyong and Kellé	Nyong et Mfoumou/ Nyong and Mfoumou	Nyong et So'o/ Nyong and So'o	Centre/Centre	
Ananas/pineapple	2022	Superficie/Surface area	485	18	438	338	5 817	439	180	335	570	31	8 651
		Production/production	8 338	305	7 530	5 812	100 000	7 555	3 100	5 766	9 795	529	148 730
	2023	Superficie/Surface area	392	23	464	446	5 263	455	227	335	577	33	8 215
		Production/production	6 734	399	7 982	7 673	90 465	7 814	3 903	5 766	9 917	567	141 220
	2024	Superficie/Surface area	393	22	524	447	5 312	456	228	321	581	35	8 319
		Production/production	6 754	382	9 012	7 684	91 308	7 836	3927	5 514	9 991	601	143 009
Pastèque/watermelon	2022	Superficie/Surface area	35	394	101	/	109	5	247	10	75	1	977
		Production/production	713	8 000	2 050	-/	2 205	92	5 000	212	1 530	24	19 826
	2023	Superficie/Surface area	25	387	64	-	106	5	240	11	82	1	921
		Production/production	499	7 845	1 293	-/	2 145	107	4 876	223	1 673	22	18 683
	2024	Superficie/Surface area	25	383	54	- /	102	5	241	11	76	1	898
		Production/production	510	7 759	1 099	/	2 073	111	4 896	223	1 545	23	18 239
Papaye/pawpaw	2022	Superficie/Surface area	/	/	/	/	/	/	/	/	/	/	/
		Production/production	/	/	/	/	/	/	/	/	/	/	/
	2023	Superficie/Surface area	/	/	/	/	/	/	/	/	/	/	/
		Production/production	/	/	/	/	/	/	/	/	/	/	/
	2024	Superficie/Surface area	/	/	/	/	/	/	/	/	/	/	/
		Production/production	/	/	/	/	/	/	/	/	/	/	/
Gombo/okra plant	2022	Superficie/Surface area	/	/	/	/	/	/	/	/	/	/	/
		Production/production	/	/	/	/	/	/	/	/	/	/	/

	2023	Superficie/Surface area	/	/	/	/	/	/	/	/	/	/	/
Année/Year			Haute-Sananga/Upper Sanaga	Lékié/Lekie	Mbam et Inoubou/Mbam and Inoubou	Mbam et Kim/Mbam and Kim	Mefou et Afamba/Mefou and Afamba	Mefou et Akono/Mefou and Akono	Mfoundi/Mfoundi	Nyong et Kellé/Nyong and Kellé	Nyong et Mfoumou/Nyong and Mfoumou	Nyong et So'o/Nyong and So'o	Centre/Centre
		Production/production	/	/	/	/	/	/	/	/	/	/	/
	2024	Superficie/Surface area	/	/	/	/	/	/	/	/	/	/	/
		Production/production	/	/	/	/	/	/	/	/	/	/	/
Oignon sec/dry onion	2022	Superficie/Surface area	/	/	/	/	/	/	/	/	/	/	/
		Production/production	/	/	/	/	/	/	/	/	/	/	/
	2023	Superficie/Surface area	/	/	/	/	/	/	/	/	/	/	/
		Production/production	/	/	/	/	/	/	/	/	/	/	/
	2024	Superficie/Surface area	/	/	/	/	/	/	/	/	/	/	/
		Production/production	/	/	/	/	/	/	/	/	/	/	/
Piment/pepper	2022	Superficie/Surface area	177	7 328	83	/	256	35	256	141	595	25	8 896
		Production/production	138	5 716	65	/	200	27	200	110	464	20	6 940
	2023	Superficie/Surface area	182	7 568	115	/	258	49	214	240	574	33	9 233
		Production/production	142	5 903	90	/	201	38	167	187	448	26	7 202
	2024	Superficie/Surface area	190	7 271	183	/	281	54	229	212	625	35	9 080
		Production/production	148	5 671	143	/	219	42	179	165	487	27	7 081
Tomate/tomato	2022	Superficie/Surface area	155	1 267	1 042	374	93	8	48	148	181	5	3 322
		Production/production	4 334	35 445	29 138	10465	2 615	220	1 350	4 148	5 054	150	92 919
	2023	Superficie/Surface area	147	1 267	1 327	395	98	13	51	167	189	5	3 659
		Production/production	4 099	35 445	37 107	11046	2734	364	1 432	4 684	5 277	153	102 341
	2024	Superficie/Surface area	147	1 250	1 056	358	104	14	52	163	184	6	3 334

	Production/pr oduction	4 102	34 957	29 526	10 018	2 904	379	1 452	4 565	5 155	158	93 216
--	---------------------------	-------	--------	--------	--------	-------	-----	-------	-------	-------	-----	--------

Source : Délégation régionale du MINADER 2024 / *Regional Delegation of MARD 2024* **Tableau/Table 14- 13: Évolution de la superficie (en hectares) et de la production (en tonnes) des « légumineuses » par département entre 2022 et 2024/ Evolution of area (in hectares) and production (in tonnes) of "pulses" by department between 2022 and 2024**

Année/Year		Haute-Sananga/Upper Sanaga	Lékié/Lekie	Mbam et Inoubou/Mbam and Inoubou	Mbam et Kim/Mbam and Kim	Mefou et Afamba/Mefou and Afamba	Mefou et Akono/Mefou and Akono	Mfoundi/Mfoundi	Nyong et Kellé/Nyong and Kellé	Nyong et Mfoumou/Nyong and Mfoumou	Nyong et So'o/Nyong and So'o	Centre/Centre	
Arachide non décortiqué/Pea nuts, unshelled	2022	Superficie/Surface area	15 101	7 652	2 954	1 954	3 138	806	113	3 878	3 043	4 904	43 543
		Production/production	16 913	8 570	3 309	2 188	3 514	903	127	4 343	3 408	5 493	48 768
	2023	Superficie/Surface area	15 130	6 679	3 206	1 776	3 256	886	107	3 591	3 127	4 975	42 733
		Production/production	16 946	7 481	3 591	1 989	3 647	992	120	4 022	3 502	5 572	47 862
	2024	Superficie/Surface area	15 156	6 948	3 085	1 976	3 293	901	112	3 920	3 195	4 990	43 575
		Production/production	16 975	7 782	3455	2 213	3 688	1009	125	4 390	3 578	5 589	48 804
Soja/soya-bean	2022	Superficie/Surface area	88	94	/	/	/	81	81	76	63	92	575
		Production/production	131	140	/	/	/	120	121	113	94	138	857
	2023	Superficie/Surface area	83	92	/	/	/	79	89	76	67	93	579
		Production/production	123	137	/	/	/	118	132	113	100	139	862
	2024	Superficie/Surface area	89	94	/	/	/	79	89	81	62	95	590
		Production/production	133	140	/	/	/	118	133	121	92	142	879
Niébé/blackeyed pea	2022	Superficie/Surface area	/	/	/	/	/	/	/	/	/	/	/
		Production/production	/	/	/	/	/	/	/	/	/	/	/
	2023	Superficie/Surface area	/	/	/	/	/	/	/	/	/	/	/
		Production/production	/	/	/	/	/	/	/	/	/	/	/
	2024	Superficie/Surface area	/	/	/	/	/	/	/	/	/	/	/
		Production/production	/	/	/	/	/	/	/	/	/	/	/
2022	Superficie/Surface area	/	/	/	/	/	/	/	/	/	/	/	

Voandzou/Bambara groundnut		Production/production	/	/	/	/	/	/	/	/	/	/	/
2023		Superficie/Surface area	/	/	/	/	/	/	/	/	/	/	/
		Production/production	/	/	/	/	/	/	/	/	/	/	/
Année/Year			Haute-Sananga/Upper Sanaga	Lékié/Lekie	Mbam et Inoubou/Mbam and Inoubou	Mbam et Kim/Mbam and Kim	Mefou et Afamba/Mefou and Afamba	Mefou et Akono/Mefou and Akono	Mfoundi/Mfoundi	Nyong et Kellé/Nyong and Kellé	Nyong et Mfoumou/Nyong and Mfoumou	Nyong et So'o/Nyong and So'o	Centre/Centre
2024		Superficie/Surface area	/	/	/	/	/	/	/	/	/	/	/
		Production/production	/	/	/	/	/	/	/	/	/	/	/
2022		Superficie/Surface area	72	46	364	/	49	34	100	34	216	/	914
		Production/production	66	42	335	/	45	31	92	31	199	/	841
2023		Superficie/Surface area	79	26	567	/	42	33	110	46	218	/	1 122
		Production/production	73	24	522	/	39	30	101	43	201	/	1 033
2024		Superficie/Surface area	82	42	733	/	43	35	116	49	221	183	1 503
		Production/production	75	39	674	/	40	32	107	45	203	168	1 383

Source : Délégation régionale du MINADER 2024 / Regional Delegation of MARD 2024

Tableau/Table 14- 14: Evolution de la superficie (en hectares) et de la production (en tonnes) des « tubercules » par département entre 2022 et 2024/ Evolution of area (in hectares) and production (in tonnes) of "tubers" by department between 2022 and 2024

Année/Year			Haute-Sananga/Upper Sanaga	Lékié/Lekie	Mbam et Inoubou/Mbam and Inoubou	Mbam et Kim/Mbam and Kim	Mefou et Afamba/Mefou and Afamba	Mefou et Akono/Mefou and Akono	Mfoundi/Mfoundi	Nyong et Kellé/Nyong and Kellé	Nyong et Mfoumou/Nyong and Mfoumou	Nyong et So'o/Nyong and So'o	Centre/Centre
2022		Superficie/Surface area	1 179	786	5 184	1 000	234	1 011	5	11 881	909	114	22 303
		Production/production	5 047	3 365	22 187	4 281	1 000	4 325	22	50 852	3 892	488	95 459
2023		Superficie/Surface area	1 346	823	5 934	1 486	231	1 250	5	7 770	967	118	19 930
		Production/production	5 763	3 524	25 398	6 362	989	5 349	23	33 256	4 139	506	85 309
2024		Superficie/Surface area	1 349	794	5 689	1 516	233	1 253	5	8 360	928	127	20 254
		Production/production	5 774	3 398	24 349	6 489	998	5 362	23	35 782	3 970	542	86 687
Macabo/Taro	2022	Superficie/Surface area	8 768	1 508	3 841	2 245	2 281	1 656	316	6 921	13 772	828	42 136

		Production/ <i>production</i>	47 086	8 096	20 625	12 053	12 250	8 892	1 695	37 164	73 958	4 445	226 264	
	2023	Superficie/ <i>Surface area</i>	9 955	1 535	4 871	2 507	2 486	1 664	250	5 799	14 610	785	44 462	
		Production/ <i>production</i>	53 456	8 245	26 156	13 465	13 349	8 934	1 344	31 139	78 456	4 213	238 757	
	2024	Superficie/ <i>Surface area</i>	9 956	1 562	3 975	2 510	2 491	1 672	256	5 963	15 701	798	44 884	
Année/Year			Haute-Sananga/ Upper Sanaga	Lékié/ Lekie	Mbam et Inoubou/ Mbam and Inoubou	Mbam et Kim/ Mbam and Kim	Mefou et Afamba/ Mefou and Afamba	Mefou et Akono/ Mefou and Akono	Mfoundi/ Mfoundi	Nyong et Kellé/ Nyong and Kellé	Nyong et Mfoumou/ Nyong and Mfoumou	Nyong et So'o/ Nyong and So'o	Centre/Centre	
		Production/ <i>production</i>	53 462	8 389	21347	13 477	13 375	8 977	1374	32 020	84 312	4 285	241 018	
Manioc/cas sava	2022	Superficie/ <i>Surface area</i>	23 500	2 598	21 438	10 639	9 494	19 241	77	25 819	12 420	1 145	126 371	
		Production/ <i>production</i>	371 296	41 048	338 720	168 090	150 000	304 000	1 220	407 937	196 238	18 092	1 996 641	
	2023	Superficie/ <i>Surface area</i>	25 182	2 911	22 596	11 348	10 104	41 666	67	17 044	12 619	1 221	144 758	
		Production/ <i>production</i>	397 872	45 987	357 009	179 305	159 643	658 324	1 066	269 294	199 387	19 295	2 287 182	
	2024	Superficie/ <i>Surface area</i>	25 183	2 850	17 161	11 352	10 107	41 672	69	17 873	12 669	1 223	140 159	
		Production/ <i>production</i>	397 891	45 034	271 136	179 355	159 693	658 415	1 086	282 394	200 163	19 328	2 214 495	
Patate douce/ sweet-potato	2022	Superficie/ <i>Surface area</i>	513	1260	28 097	/	929	333	15	/	511	82	31 740	
		Production/ <i>production</i>	2 155	5292	118 008	/	3 900	1 400	65	/	2 145	343	133 308	
	2023	Superficie/ <i>Surface area</i>	477	1500	29 596	/	940	372	10	/	559	93	33 547	
		Production/ <i>production</i>	2 003	6302	124 304	/	3 946	1 563	42	/	2 347	389	140 896	
	2024	Superficie/ <i>Surface area</i>	481	1 485	30 289	/	949	383	13	/	587	98	34 285	
		Production/ <i>production</i>	2 021	6 237	127 215	/	3 986	1 608	53	/	2 467	411	143 998	
Pomme de terre/ potatoe	2022	Superficie/ <i>Surface area</i>	/	/	/	/	/	/	/	/	/	/	/	
		Production/ <i>production</i>	/	/	/	/	/	/	/	/	/	/	/	
	2023	Superficie/ <i>Surface area</i>	/	/	/	/	/	/	/	/	/	/	/	/
		Production/ <i>production</i>	/	/	/	/	/	/	/	/	/	/	/	/
	2024	Superficie/ <i>Surface area</i>	/	/	/	/	/	/	/	/	/	/	/	/
		Production/ <i>production</i>	/	/	/	/	/	/	/	/	/	/	/	/

		Production/ production	/	/	/	/	/	/	/	/	/	/	/
--	--	---------------------------	---	---	---	---	---	---	---	---	---	---	---

Source : Délégation régionale du MINADER 2024 / *Regional Delegation of MARD 2024* **Tableau/Table 14- 15: Evolution de la superficie (en hectares) et de la production (en tonnes) des « cultures de rentes » par département entre 2022 et 2024/ Evolution of area (in hectares) and production (in tonnes) of "rents" by department between 2022 and 2024**

Année/Year		HauteSananga /Upper Sanaga	Lékié/ Lekie	Mbam et Inoubou/ Mbam and Inoubou	Mbam et Kim/ Mbam and Kim	Mefou et Afamba/ Mbam and Afamba	Mefou et Akono/ Mefou and Akono	Mfoundi/ Mfoundi	Nyong et Kellé/ Nyong and Kellé	Nyong et Mfoumou/ Nyong and Mfoumou	Nyong et So'o/ Nyong and So'o	Centre/Centre	
Cacao /cocoa bean	2022	Superficie/ Surface area	49 371	45 951	58 288	95 773	35 306	14 490	408	15 010	40 731	37 624	392 952
		Production/ production	24 192	22 516	28 561	46 929	17 300	7 100	200	7 355	19 958	18 436	192 547
	2023	Superficie/ Surface area	54 078	80 969	62 400	98 110	39 769	18 171	610	11 004	38 610	38 233	441 954
		Production/ production	26 498	39 675	30 576	48 074	19 487	8 904	299	5 392	18 919	18 734	216 558
	2024	Superficie/ Surface area	54 284	81 045	59 804	98 322	39 798	18 253	614	12 843	46 840	38 298	450 101
		Production/ production	26 599	39 712	29304	48 178	19 501	8 944	301	6 293	22 952	18 766	220 550
Café /coffee	2022	Superficie/ Surface area	30 357	/	/	/	1 629	/	/	/	19 429	1 400	52 815
		Production/ production	2 125	/	/	/	114	/	/	/	1 360	98	3 697
	2023	Superficie/ Surface area	54 929	/	/	/	1 543	/	/	/	19 000	1 286	76 758
		Production/ production	3 845	/	/	/	108	/	/	/	1 330	90	5 373
	2024	Superficie/ Surface area	55 071	/	/	/	1 543	/	/	/	20 400	1 286	78 300
		Production/ production	3 855	/	/	/	108	/	/	/	1 428	90	5 481
Hévéa/ rub berwood	2022	Superficie/ Surface area	/	/	/	/	/	/	/	/	/	/	/
		Production/ production	/	/	/	/	/	/	/	/	/	/	/
	2023	Superficie/ Surface area	/	/	/	/	/	/	/	/	/	/	/
		Production/ production	/	/	/	/	/	/	/	/	/	/	/
	2024	Superficie/ Surface area	/	/	/	/	/	/	/	/	/	/	/

		Production/ <i>production</i>	/	/	/	/	/	/	/	/	/	/	/
Palmier à huile/palm oil	2022	Superficie/ <i>Surface area</i>	8 627	216	1 035	66	2 835	1 702	838	39 756	9 872	572	65 519
		Production/ <i>production</i>	22 862	573	2 744	175	7 512	4 511	2 221	105 353	26 162	1 516	173 629
Année/Year			HauteSananga /Upper Sanaga	Lékié/ Lekie	Mbam et Inoubou/ Mbam and Inoubou	Mbam et Kim/ Mbam and Kim	Mefou et Afamba/ Mbam and Afamba	Mefou et Akono/ Mefou and Akono	Mfoundi/ Mfoundi	Nyong et Kellé/ Nyong and Kellé	Nyong et Mfoumou/ Nyong and Mfoumou	Nyong et So'o/ Nyong and So'o	Centre/Centre
	2023	Superficie/ <i>Surface area</i>	7 074	292	806	71	2 436	1 808	716	26 725	10 077	591	50 596
		Production/ <i>production</i>	18 745	773	2 136	189	6 456	4 790	1 898	70 821	26 705	1 567	134 080
	2024	Superficie/ <i>Surface area</i>	7 077	294	754	74	2 443	1 815	717	28 323	10 465	602	52 564
		Production/ <i>production</i>	18 755	780	1999	195	6 474	4 811	1 901	75 057	27 732	1 594	139 298

Source : Délégation régionale du MINADER 2024 / *Regional Delegation of MARD 2024*

Tableau/ Table 14- 16: Proportion des ménages pratiquant l'agriculture par type et selon la région géographique en 2014 (en %)/ Proportion of households engaged in agriculture by type and geographic region in 2014 (%)

Cultures/cultures	2014			
	Yaoundé	Centre (sans Yaoundé)	Region du Centre	Cameroun
Cacao/cocoa	9,3	47,9	35,3	14,7
Café/coffee	2,1	2,7	2,5	5,3
Coton/cotton	0,2	0,0	0,1	12,7
Arachide/groundnut	27,7	64,6	52,6	49,1
Tabac/tobacco plant	0,2	0,0	0,1	0,9
Plantain/plantain	45,4	77,5	67,0	37,4
Banane/banana	28,6	39,1	35,7	28,3
Tomate/tomato	3,6	5,1	4,6	5,6
Palmier à huile/palm oil	4,2	6,8	6,0	9,9
Manioc/cassava	58,3	84,0	75,7	41,8
Macabo/Taro	38,6	51,8	47,5	36,9
Igname/yam	13,8	24,3	20,9	22,5
Pomme de terre/potato	8,2	0,4	2,9	8,4
Patate/sweet potato	17,8	39,8	32,7	23,4
Maïs/corn	68,3	68,9	68,7	70,2
Riz/rice	0,0	0,2	0,1	8,0
Mil et sorgho/millet and sorghum	0,6	0,1	0,2	27,5
Ananas/pineapple	2,3	1,7	1,9	5,2
Oignon/onion	3,9	4,0	4,0	4,5
Haricot/niébé/bean/black-eyed pea	19,2	6,8	10,8	45,5
Ail/garlic	0,9	0,0	0,3	0,3
Agrumes	1,9	0,1	0,7	2,4
Prune/Safou/African plum	7,9	3,5	5,0	9,0
Avocat/avocado	7,4	2,8	4,3	9,8
Mangue/mango	10,1	1,5	4,3	7,4
Hévéa/rubberwood	0,6	0,0	0,2	0,1
Gingembre/gingerroot	3,2	1,3	1,9	2,9
Choux/cabbage	3,5	0,0	1,1	2,5
Carottes/carrots	0,0	0,0	0,0	1,2
Gombo/okra plant	22,4	37,2	32,4	38,8

Piment/ <i>pepper</i>	16,1	23,5	21,1	21,2
Courges/pistaches/ <i>pistachio nuts</i>	5,2	16,1	12,5	16,8
Okock/eru	6,2	1,6	3,1	0,9
Autres/ <i>Others</i>	4,1	0,5	1,7	17,1

Source: INS, ECAM 4, ECAM 5

Tableau/ Table 14- 17: Liste des programmes d'appui aux agriculteurs intervenant dans la région du Centre et le nombre de bénéficiaires / List of support programs for farmers in the Centre region and number of beneficiaries

N°	Définitions/Defintions	Sigle/abbreviation	2022	2023	2024	Observations/ Observations
1	Programme de Consolidation et de Pérennisation du Conseil Agro-pastoral Agropastorales/ <i>Consolidation and Sustainability Program of the Agropastoral Agro-Pastoral Council</i>	PCP-ACEFA		46 219		
2	Programme de Consolidation et de Pérennisation de la Formation Professionnelle Agro-pastorale/ <i>Programme for the Consolidation and Sustainability of Agro-pastoral Vocational Training</i>	PCP-AFOP	76	48	27	
3	Projet de Développement de la Riziculture pluviale/ <i>Rain Rice Development Project</i>	PRODERIP		143		
4	Ferme Pilote de Riziculture Irriguée d'Avangane dans le Centre/ <i>Avangane Irrigated Rice Farm Pilot in the Centre</i>	FPRIAC				
5	Programme national de Développement des Chaînes de Valeur Agricole/ <i>National Agricultural Value Chain Development Program</i>	PD-CVA	361	416		37 sociétés coopératives et GICs
6	Projet National de Développement des Cultures Fruitières/ <i>National Project for the Development of Fruit Crops</i>	PND CF				
7	Projet d'Appui au Développement du Cacao/ <i>Cocoa Development Support Project</i>	PAD-CACAO				
8	Projet d'Appui à la Relance de la Filière Café/ <i>Coffee Sector Recovery Support Project</i>	PARF-CAFE				

Source : Délégation régionale du MINADER 2024 /Regional Delegation of MARD 2024

Tableau/Table 14- 18: Estimation par sexe du nombre d'exploitants des principales cultures dans la Région du Centre entre 2022 et 2024/ Estimate by gender of the number of farms growing the main crops in the Center region between 2022 and 2024

Type de cultures/ types of cultures	Cultures/ cultures	Nombre de producteurs/number of producers								
		2022			2023			2024		
		Féminin/ female	Masculin/ male	Total/Total	Féminin/ female	Masculin/ male	Total/Total	Féminin/ female	Masculin/ male	Total/Total
Racines et Tubercules/roots and tubers	Igname/yam	1 199	548	1 747	1 008	490	1 498	1 028	495	1 523
	Macabo/Taro (Colocase)	754	80	834	703	59	762	713	69	782
	Manioc/Cassava	5 645	725	6 370	2 367	338	2 705	2 466	437	2 903
	Patatedouce/sweet potato	766	48	814	667	56	723	684	62	746
	Pomme de terre/potato	/	/	/	/	/	/	/	/	/
Céréales/cereal	Maïs/corn	27 605	20 924	48 529	26 598	19 764	46 362	27 098	19 961	47 059
	Riz, Paddy /rice, paddy	135	294	429	130	276	406	130	276	406
/Légumineuses/legumes	Arachide non décortiqué/Peanuts, unshelled	29 741	12 133	41 874	29 652	12 083	41 735	29 788	12 090	41 878
	Soja/soya	1 562	733	2 295	1 389	724	2 113	1 393	735	2 128
	Niébé/black-eyed pea	/	/	/	/	/	/	/	/	/
	Voandzou/Bambara groundnut	/	/	/	/	/	/	/	/	/
	Haricot sec /dry bean				234	98	332	236	99	335
Fruits et Légumes/fruit and vegetables	Ananas/pineapple	4 139	7 428	11 567	3 895	6 123	10 018	3 902	6 136	10 038
	Banane douce/banana	1 681	1 568	3 249	/	/	/	/	/	/
	Gombo/okra plant	6 239	7 207	13 446	5 908	6 139	12 047	5 921	6 157	12 078
	Oignon sec /dry oignon/onion	201	216	417	200	214	414	200	214	414

Pastèque/ <i>water-melon</i>	168	226	394	159	203	362	164	213	377
Piment/ <i>pepper</i>	128	230	358	127	231	358	128	233	361
Tomate/ <i>tomato</i>	2 123	3 519	5 642	2 118	3 423	5 541	2 138	3 443	5 581

Type de cultures/ <i>types of cultures</i>	Cultures/ <i>cultures</i>	Nombre de producteurs/number of producers								
		2022			2023			2024		
		Féminin/ <i>female</i>	Masculin/ <i>male</i>	Total/ <i>Total</i>	Féminin/ <i>female</i>	Masculin/ <i>male</i>	Total/ <i>Total</i>	Féminin/ <i>female</i>	Masculin/ <i>male</i>	Total/ <i>Total</i>
Culture de rente/ <i>cash crop</i>	Palmier à huile/ <i>palm oil</i>	1 100	4 859	5 959	982	4 837	5 819	990	4851	5841
	Cacao / <i>cocoa</i>	33 330	248 264	281 594	44 879	250 657	295 536	44 898	250 749	295 647
	Café robuste/ <i>robusta coffee</i>	252	2 471	2 723	203	2 465	2 668	203	2 465	2 668
Autres Cultures/ <i>other cultures</i>	Banane plantain / <i>plantain</i>	14 550	44 305	58 855	146 670	44 345	191 015	146 677	44 372	191 049
	Concombre et cornichon / <i>Cucumber and pickle</i>	151	36	187	149	41	190	149	41	190
	Gingembre/ <i>gingerroot</i>	40	55	95	40	55	95	40	55	95
	Sésame/ <i>sesame</i>	345	132	477	345	132	477	345	132	477

Source : Délégation régionale du MINADER 2024 / *Regional Delegation of MARD 2024*

15.1. PRESENTATION /PRESENTATION

Dans le domaine pastoral, les populations de la région du Centre pratiquent dans l'ensemble, un élevage traditionnel de la volaille, des porcins, des caprins, des ovins et des bovins.

L'élevage du gros bétail (bovin) se pratique essentiellement dans la partie nord de la région. Il comptait un cheptel d'environ 96 269 têtes en 2022, 123 119 têtes en 2023 et 141 755 têtes en 2024. Il ressort des données que c'est dans le Mbam et Kim (16,9%), le Mbam et Inoubou (16,9%) et dans la Haute Sanaga (8,3%) que l'on trouve le plus grand cheptel.

L'élevage des caprins se fait également dans la région avec un cheptel de 186 520 têtes en 2022, 237 617 en 2023 et 164 977 têtes en 2024. C'est dans le Mbam et Inoubou (33,0%), la Mefou et Afamba (17,5%) la Mefou et Akono (14,0%), et dans la Lekié (10,7%) que l'on trouve le plus de têtes du cheptel.

L'élevage des porcins est très pratiqué et en expansion dans la région. Le cheptel comptait 121 140 têtes en 2022 contre 127 753 têtes en 2023 et 136 061 têtes en 2024. Les départements les plus concernés sont : la Mefou et Akono (25,5%), la Mefou et Afamba (20,3%), la Lekié (15,1%) et le Mbam et Kim (10,5%). L'élevage de la volaille dans la Région du Centre est concentré à 80% dans le département du Mfoundi en termes d'effectif élevé.

L'abattage des animaux est essentiellement artisanal dans les villes de la région, à l'exception des villes de Yaoundé et d'Obala qui ont des installations modernes d'abattage. Malgré ce manque d'équipements modernes, l'abattage du gros bétail se fait sous le contrôle des services vétérinaires. Quant à l'abattage des petits ruminants, des porcins et de la volaille, il est *In the pastoral sector, the population of the Centre region generally practices traditional poultry, pig,*

goat, sheep and cattle farming. The main livestock (cattle) is raised in the northern part of the region. He had a herd of approximately 96,269 head in 2022, 123,119 head in 2023 and 141,755 head in 2024. The data show that the largest livestock is found in Mbam and Kim (16.9%), Mbam and Inoubou (16.9%) and Haute Sanaga (8.3%).

Goat rearing is also occurring in the region with a herd of 186,520 head in 2022, 237,617 head in 2023 and 164,977 head in 2024. The largest numbers of head of livestock are found in the Mbam and Inoubou (33.3%), Mefou and Afamba (17.5%), Mefou and Akono (14.0%) and Lekié (10.7%) Pig farming is widespread and growing in the region. The herd had 121,140 head in 2022 compared to 127,753 head in 2023 and 136,061 head in 2024. The departments most affected are: Mefou and Akono (25.5%), Mefou and Afamba (20.3%), Lekié (15.1%) and Mbam et Kim (10.5%).

Poultry farming in the Centre Region is 80% concentrated in the Mfoundi department in terms of the number of birds.

The slaughter of animals is mainly artisanal in the towns of the region, with the exception of the towns of Yaoundé and Obala which have modern slaughterhouses. Despite this lack of modern equipment, the slaughter of livestock is under the control of veterinary services. The slaughter of small ruminants, pigs and poultry is mainly carried out in surtout pratiqué dans la clandestinité, sans contrôle vétérinaire. La quantité d'animaux abattus est sans cesse croissante pour faire face à l'immense demande des populations de Yaoundé en particulier. Ceci entraîne

une importation des bovins des régions du Grand Nord.

L'élevage non conventionnel est l'élevage des espèces considérées comme marginales. Il s'agit le plus souvent d'espèces sauvages exploitées par l'homme. Ce type d'élevage d'introduction récente et en cours d'expérimentation concerne les animaux tels que les primates (singes), les félins, les canins, les aulacodes, les lapins, les cochons d'inde, les escargots et les rats de Gambie.

secret without veterinary control. The number of animals slaughtered is constantly increasing to meet

Les données ayant servi à la rédaction de ce chapitre proviennent de la Délégation Régionale du Ministère de

15.2. METHODOLOGIE ET SOURCE DE DONNEES /METHODOLOGY AND DATA SOURCE

l'Élevage, des Pêches et des Industries Animales (MINEPIA) du Centre dont le service des statistiques collecte et exploite les données du secteur. La méthodologie de collecte a consisté pour l'Agence Régionale de l'INS du Centre, à mettre à la disposition des responsables de la Délégation Régionale du MINEPIA, les maquettes de tableaux pour remplissage. Après les données collectées, il s'en suit un avant la validation par les deux parties.

the immense demand of the population of Yaoundé in particular. This results in cattle being imported from the Far North.

Non-conventional breeding is the breeding of species considered marginal. These are most often wild species exploited by humans. This type of recent introduction and experimental breeding involves animals such as primates (monkeys), felines, canines, aulacodes, rabbits, guinea pigs, snails and the Gambian rats.

data used in this chapter come from the Regional Delegation of the Ministry of Livestock, Fisheries

and Animal Industries (MLFAI) in the Centre, whose statistics department collects and uses data from the sector. The data collection methodology consisted of the NIS Regional Agency for the Centre providing the managers of the MLFAI Regional Delegation with model tables for completion. Once the data had been collected, it was processed by computer and checked for quality before being validated by both parties.

15.3. DEFINITION DES CONCEPTS /DEFINITION OF THE CONCEPTS

traitement informatique et un contrôle de qualité *The*

L'apiculture est l'élevage des abeilles, d'une part, pour l'exploitation des produits qu'elles élaborent ou mettent en réserve (miel, gelée royale, pollen, cire), d'autre part pour la pollinisation des cultures.

L'aquaculture est la production d'espèces animales et *Beekeeping is the rearing of bees, on the one hand, for the exploitation of products they produce or*

store (honey, royal jelly, pollen, wax), and on the other hand for pollination of crops.

Aquaculture is the production of freshwater or végétales d'eau douce ou d'eau de mer. L'aquaculture produit une vaste gamme d'organismes comprenant des algues, des plantes aquatiques comme le varech, des poissons et des mollusques.

L'aviculture est l'élevage de poules, de dindes, d'oies et de canards pour leur viande et leurs œufs. Ces dernières années, l'aviculture s'est enrichie de l'élevage d'autruches pour leur chair, leur peau et leurs plumes.

Poultry farming is the rearing of chickens, turkeys, geese and ducks for meat and eggs. In recent years, poultry farming has been enriched by the breeding of ostriches for their flesh, skin and feathers.

La pisciculture est l'élevage de poissons d'eau douce et de mer dans des étangs, bassins ou des cages d'élevage.

Fish farming is the rearing of freshwater and marine fish in ponds or cages.

seawater animal and plant species. Aquaculture produces a wide range of organisms including algae, aquatic plants such as kelp, fish and molluscs.

15.4. LISTE DES GRAPHIQUES/ LIST OF GRAPHICS

Graphique/Graphic 15- 1: Evolution de l'effectif du cheptel de quelques espèces élevées dans la région du Centre entre 2018 et 2023/ Changes in the number of livestock of certain species reared in the Centre region between 2018 and 2023

Graphique/Graphic 15- 2: Poids du cheptel bovin par département dans la région du Centre en 2023/ Weight of cattle by division in the Centre region in 2023

Graphique/Graphic 15- 3: Poids du cheptel caprin par département dans la région du Centre en 2023/ Weight of goats by division in the Centre region in 2023

Graphique/Graphic 15- 4: Poids du cheptel ovin par département dans la région du Centre en 2023/ Weight of sheep by division in the Centre region in 2023

Graphique/Graphic 15- 5: Poids du cheptel porcin par département dans la région du Centre en 2023/ Weight of pigs by division in the Centre region in 2023

Graphique/Graphic 15- 6: Poids du cheptel volailles par département dans la région du Centre en 2023/ Weight of poultry by division in the Centre region in 2023

15.5. LISTE DES TABLEAUX/ LIST OF TABLES

Tableau/Table 15- 1: Evolution Du Cheptel Bovin Par Têtes Dans La Région Du Centre/ *Evolution Of The Cattle Population By Head In The Central Region*.....

Tableau/Table 15- 2: Evolution Du Cheptel Caprin Par Têtes Dans La Région Du Centre/ Evolution Of The Number Of Goats In The Central Region

Tableau/Table 15- 3: Evolution Du Cheptel Ovin Par Têtes Dans La Région Du Centre/ *Evolution Of The Sheep Population Per Head In The Central Region*

Tableau/Table 15- 4: Evolution Du Nombre Des Porcins Dans La Région du Centre/ *Evolution Of The Number Of Pigs In The Central Region*.....

Tableau/Table 15- 5: Evolution Du Nombre De Volailles Dans La Région Du Centre/ *Evolution Of Poultry Numbers In The Central Region*.....

Tableau/Table 15- 6: Situation Des Infrastructures Du Minepia Dans La Région Du Centre de 2021a 2023/ *Status Of Minepia Infrastructure In The Central Region From 2021 To 2023*

Tableau/Table 15- 7: Evolution Du Nombre D'œufs De Table Et De Poussins Produits Dans La Région Du Centre Entre 2021 Et 2023/ *Evolution Of The Number Of Table Eggs And Chicks Produced In The Central Region*

Between 2021 And 2023.....

Tableau/Table 15- 8: Evolution Par Départements De La Quantité De Poissons Produits Par La Pêche Continentale Entre 2021 Et 2023/ *Evolution By Department Of The Quantity Of Fish Produced By Continental Fisheries Between 2021 And 2023*.....

Tableau/Table 15- 9: Situation Du Cheptel Des Élevages Non Conventionnels De La Région Du Centre En 2023 (Par Tête) / *Status Of The Livestock Of Non-Conventional Livestock In The Central Region In 2023 (Per Head)*.....

Tableau/Table 15- 10: Situation De L'apiculture Dans La Région Du Centre Entre 2021 Et 2023/ *Situation Of Beekeeping In The Centre Region Between 2021 And 2023*.....

Tableau/Table 15- 11: Evolution Des Importations Des Produits Laitiers Et De La Charcuterie Enregistrées Dans La Région Du Centre Entre 2021 Et 2023 (En Tonnes) / *Evolution Of Imports Of Dairy Products And Cold Cuts Recorded In The Central Region Between 2021 And 2023 (In Tonnes)*

Tableau/Table 15- 12: Evolution Des Abattages Contrôlés Dans Les Abattoirs Modernes(Sodepa) De Yaoundé Et D'obala De 2021 À 2023/ *Evolution Of Controlled Slaughtering In Modern Slaughterhouses (Sodepa) Of Yaoundé And Obala From 2021 To 2023*

Tableau/Table 15- 13: Evolution Par Département Des Abattages Contrôlés De Bœufs (Nombre De Bœufs Abattus) Dans Les Principales Villes De La Région Du Centre De 2021 a 2023/ *Evolution By Department Of Controlled Slaughter Of Cattle (Number Of Slaughtered Cattle) In The Main Cities Of The Central Region From 2021 To 2023*

Tableau/Table 15- 14: Evolution Par Département De L'abattage Contrôlé De Bœufs Par Espèce Entre 2021 et 2023/ *Evolution By Department Of Controlled Slaughter Of Oxen By Species Between 2021 And 2023*

Tableau/Table 15- 15: Evolution Par Département De La Quantité De Viande Produite Entre 2021 et 2023/ *Evolution By Department Of The Quantity Of Meat Produced Between 2021 And 2023*.....

Tableau/Table 15- 16: Evolution Par Département Des Données Sur La Pisciculture Entre 2021 Et 2023(Par Têtes)/ *Evolution Of Fish Farming Data By Department Between 2021 And 2023 (Per Head)*.....

Tableau/Table 15- 17: Situation De La Production Des Alevins Dans La Région Entre 2021 Et 2023/ *State Of The Fry Production In The Region Between 2021 And 2023*.....

Tableau/Table 15- 18: Evolution Par Départements Du Nombre De Ruche Et De La Quantité De Miel Récolté Entre 2021 Et 2023/ *Evolution By Department Of The Number Of Hives And The Quantity Of Honey Harvested Between 2021 And 2023*

Tableau/Table 15- 19: Evolution Par Départements Du Nombre D'apiculteurs Et Du Nombre D'organisations D'apiculteurs Entre 2021 Et 2023 (Par Têtes)/ *Evolution By Department Of The Number Of Beekeepers And The Number Of Beekeeping Organizations Between 2021 And 2023 (Per Head)*.....

Tableau/Table 15- 20: Taxe D'inspection Sanitaire Vétérinaire Par Types D'animaux En 2021 / *Veterinary Health Inspection Fee By Animal Type In 2021*.....

Tableau/Table 15- 21: Taxe D'inspection Sanitaire Vétérinaire Par Types D'animaux En 2022 / *Veterinary Health Inspection Fee By Type Of Animal In 2022*.....

Graphique/Graphic 15- 1: Evolution de l'effectif du cheptel de quelques espèces élevées dans la région du Centre entre 2019 et 2024/ *Changes in the number of livestock of certain species reared in the Centre region between 2019 and 2024*

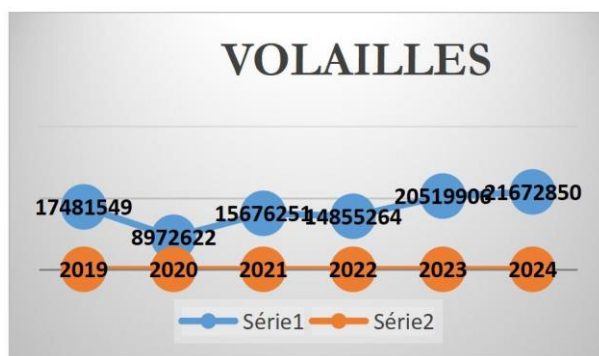

Source : DR-MINEPIA, 2024/RD-MFAI, 2024

Graphique/Graphic 15- 2: Poids du cheptel bovin par département dans la région du Centre en 2023/ Weight of cattle by division in the Centre region in 2023

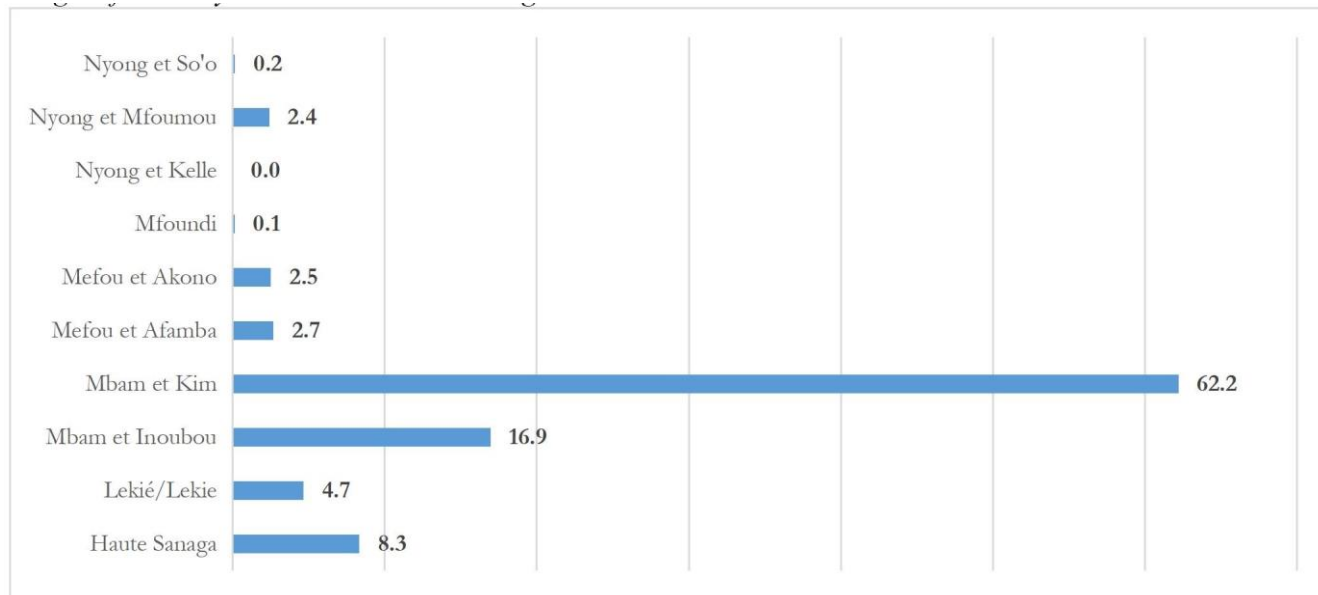

Source : DR-MINEPIA, 2024/RD-MFAI, 2024

Graphique/Graphic 15- 3: Poids du cheptel caprin par département dans la région du Centre en 2024/ Weight of goats by division in the Centre region in 2024

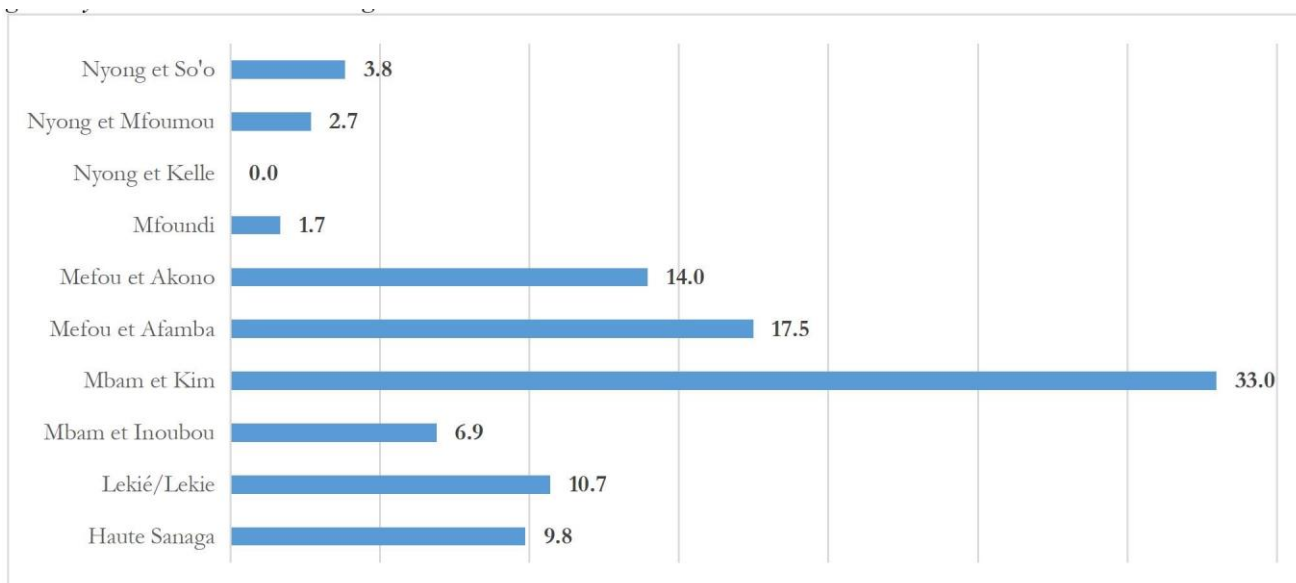

Source : DR-MINEPIA, 2024/RD-MFAI, 2024

Graphique/Graphic 15- 4: Poids du cheptel ovin par département dans la région du Centre en 2024/ Weight of sheep by division in the Centre region in 2024

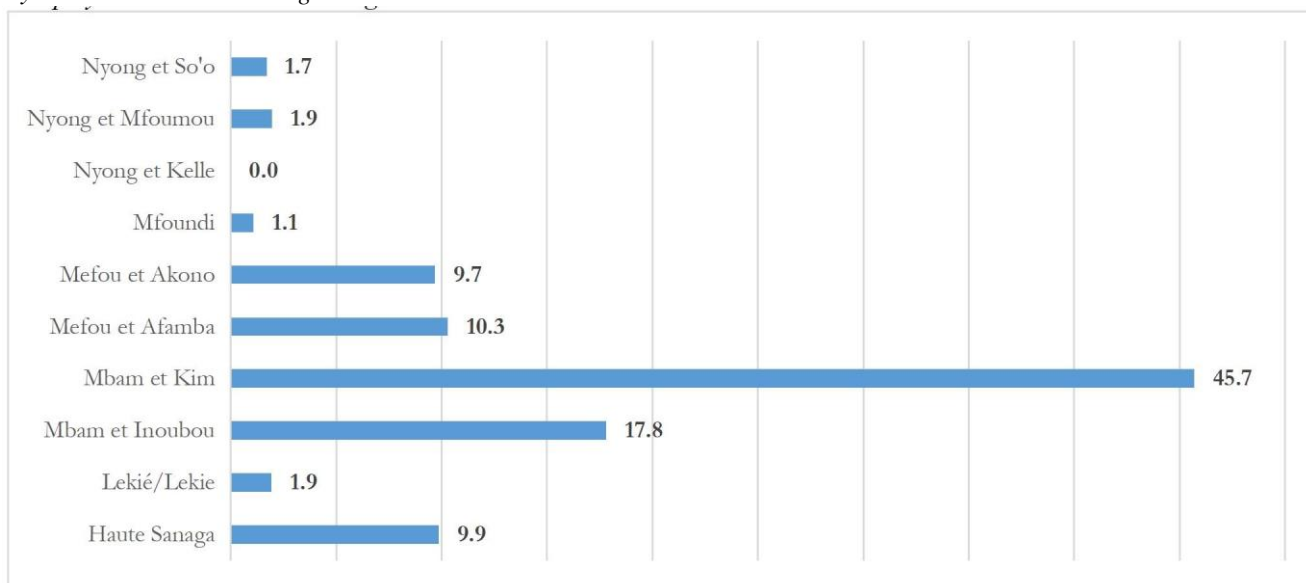

Source : DR-MINEPIA, 2024/RD-MFAI, 2024

Graphique/Graphic 15- 5: Poids du cheptel porcin par département dans la région du Centre en 2024/ Weight of pigs by division in the Centre region in 2024

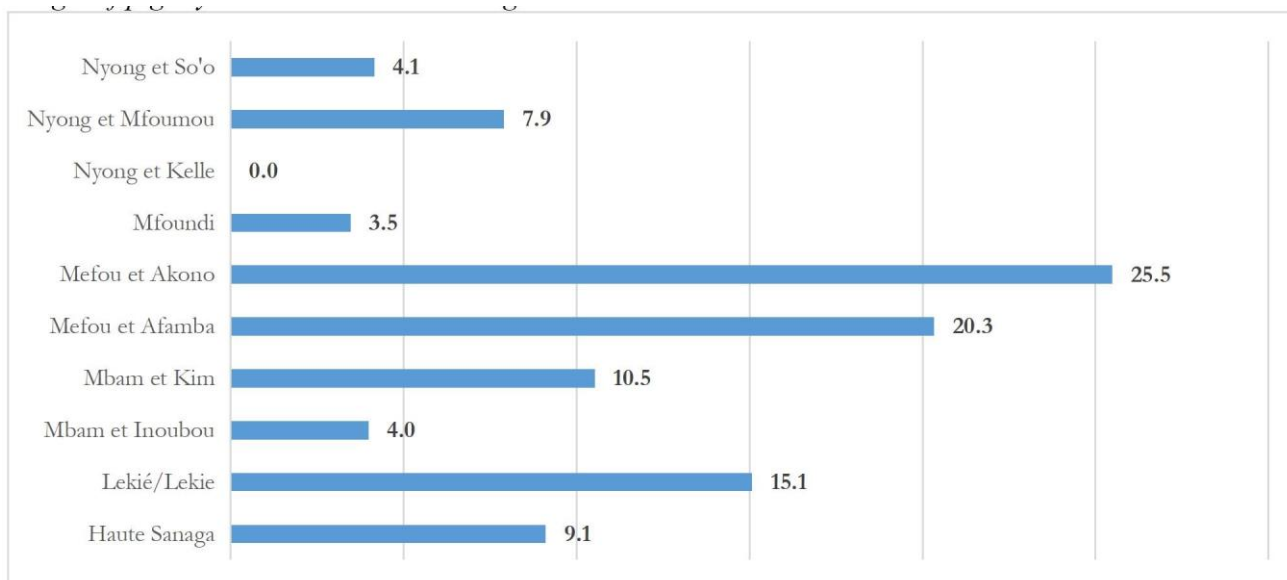

Source : DR-MINEPIA, 2024/RD-MFAI, 2024

**Graphique/Graphic 15- 6: Poids du cheptel volailles par département dans la région du Centre en 2024/
Weight of poultry by division in the Centre region in 2024**

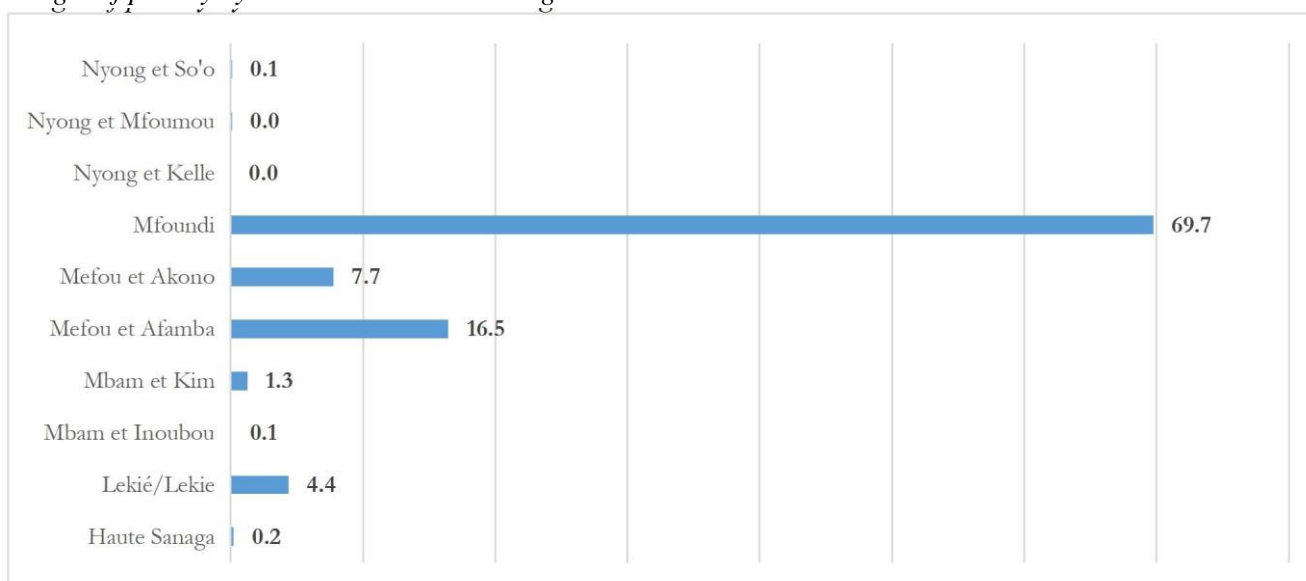

Source : DR-MINEPIA, 2024/RD-MFAI, 2024

Tableau/Table 15- 1: Evolution du cheptel bovin par têtes dans la région du Centre entre 2022 et 2024/ Evolution the cattle herd by head in the Centre region between 2022 and 2024

Départements/Divisions	2022	2023	2024
Haute Sanaga/Upper Sanaga	13 676	37 668	12 284
Lekié/Lekie	1 753	4 813	6880
Mbam et Inoubou/ Mbam and Inoubou	27 766	20 197	25 000
Mbam et Kim/ Mbam and Kim	36 014	43 394	91 790
Mefou et Afamba/ Mefou and Afamba	3 634	4 680	3934
Mefou et Akono/ Mefou and Akono	3 445	3 540	3707
Mfoundi/ Mfoundi	45	344	183
Nyong et Kelle/ Nyong and Kelle	373	636	-
Nyong et Mfoumou/ Nyong and Mfoumou	9 418	7 621	3547
Nyong et So'o/ Nyong and So'o	145	226	226
Total/Total	96 269	123 119	147 551

Source : DR-MINEPIA, 2024/RD-MFAI, 2024

Tableau/Table 15- 2: Evolution du cheptel caprin par têtes dans la région du Centre de 2022 à 2024/ Evolution of the goat population per head in the Central Region from 2022 to 2024

Départements/Divisions	2022	2023	2024
Haute Sanaga/Upper Sanaga	16 249	41 974	16 249
Lekié/Lekie	51 741	36 037	17 630
Mbam et Inoubou/ Mbam and Inoubou	35 435	57 968	11 352
Mbam et Kim/ Mbam and Kim	5 040	22 564	54 419
Mefou et Afamba/ Mefou and Afamba	21 418	28 631	28 838
Mefou et Akono/ Mefou and Akono	24 047	21 943	23 030
Mfoundi/ Mfoundi	8 674	5 146	2730
Nyong et Kelle/ Nyong and Kelle	6 365	6 571	0
Nyong et Mfoumou/ Nyong and Mfoumou	10 541	9 607	4424
Nyong et So'o/ Nyong and So'o	7 010	7 176	6305
Total/Total	186 520	237 617	164 977

Source : DR-MINEPIA, 2024/RD-MFAI, 2024

Tableau/Table 15- 3: Evolution du cheptel ovin par têtes dans la région du Centre de 2022 à 2024 / Evolution of the sheep population per head in the Central region from 2022 to 2024

Départements/Divisions	2022	2023	2024
Haute Sanaga/Upper Sanaga	15 183	15 736	15 183
Lekié/Lekie	2 648	3 335	2975
Mbam et Inoubou/ Mbam and Inoubou	17 562	21 150	27 399
Mbam et Kim/ Mbam and Kim	23 427	25 700	70 307
Mefou et Afamba/ Mefou and Afamba	12 381	15 181	15 833
Mefou et Akono/ Mefou and Akono	13 524	15 972	14 897
Mfoundi/ Mfoundi	6 643	2 492	1665
Nyong et Kelle/ Nyong and Kelle	3 805	4 300	0

Nyong et Mfoumou/ <i>Nyong and Mfoumou</i>	4 820	3 795	2999
Nyong et So'o/ <i>Nyong and So'o</i>	2 794	2 823	2616
Total/Total	102 787	110 484	153 874

Source : DR-MINEPIA, 2024/RD-MFAI, 2024

Tableau/ Table 15- 4: Evolution du nombre des porcins dans la région du Centre de 2022 à 2024/ Evolution the number of pigs in the Central region from 2022 to 2024

Départements/Divisions	2022	2023	2024
Haute Sanaga/ <i>Upper Sanaga</i>	13 358	11 938	12393
Lekié/ <i>Lekie</i>	11 822	17 197	20507
Mbam et Inoubou/ <i>Mbam and Inoubou</i>	15 330	10 121	5414
Mbam et Kim/ <i>Mbam and Kim</i>	7 194	7 369	14313
Mefou et Afamba/ <i>Mefou and Afamba</i>	16 322	17 872	27664
Mefou et Akono/ <i>Mefou and Akono</i>	33 619	33 058	34673
Mfoundi/ <i>Mfoundi</i>	1 670	6 079	4711
Nyong et Kelle/ <i>Nyong and Kelle</i>	4 776	5 456	-
Nyong et Mfoumou/ <i>Nyong and Mfoumou</i>	11 941	13 899	10745
Nyong et So'o/ <i>Nyong and So'o</i>	5 108	4 764	5641
Total/Total	121 140	127 753	136 061

Source : DR-MINEPIA, 2024/RD-MFAI, 2024

Tableau/ Table 15- 5: Evolution du nombre de volailles dans la région du Centre de 2022 à 2024/ Evolution of poultry numbers in the Central region from 2022 to 2024

Départements/Divisions	2022	2023	2024
Haute Sanaga/ <i>Upper Sanaga</i>	121 278	163 712	48 613
Lekié/ <i>Lekie</i>	417 185	241 865	945 780
Mbam et Inoubou/ <i>Mbam and Inoubou</i>	215 995	263 957	14 685
Mbam et Kim/ <i>Mbam and Kim</i>	223 922	135 437	273 174
Mefou et Afamba/ <i>Mefou and Afamba</i>	1 630 277	1 744 386	3 566 006
Mefou et Akono/ <i>Mefou and Akono</i>	1 895 580	1 304 146	1 678 767
Mfoundi/ <i>Mfoundi</i>	10 153 369	16 438 346	15 115 440
Nyong et Kelle/ <i>Nyong and Kelle</i>	48 552	74 788	-
Nyong et Mfoumou/ <i>Nyong and Mfoumou</i>	80 341	90 391	10 485
Nyong et So'o/ <i>Nyong and So'o</i>	68 765	62 878	19 900
Total/Total	14 855 264	20 519 906	21 672 850

Source : DR-MINEPIA, 2024/RD-MFAI, 2024

Tableau/ Table 15- 6: Situation des infrastructures du MINEPIA dans la région du Centre de 2022 à 2024/ Status MINEPIA infrastructure in the Central region from 2022 to 2024

Départements/Divisions	Années/Years	Centre zootechnique et de contrôle sanitaire vétérinaire/ <i>Animal husbandry and veterinary health control centre</i>	Stations aquacoles/ <i>aquaculture stations</i>	Centres d'alevinage et de contrôle des pêches/ <i>Nursery and nursery fisheries control</i>	Abattoirs/ <i>slaughterhouses</i>
Haute	2022				

Sanaga/ <i>Upper Sanaga</i>	2023	1			2
	2024				1
Lekié/ <i>Lekie</i>	2022				
	2023				1
	2024				1
Mbam et Inoubou/ <i>Mbam and Inoubou</i>	2022				
	2023		2		1
	2024				
Mbam et Kim/ <i>Mbam and Kim</i>	2022				
	2023				
	2024				
Mefou et Afamba/ <i>Mefou and Afamba</i>	2022				
	2023				
	2024				
Mefou et Akono/ <i>Mefou and Akono</i>	2022				
	2023				1
	2024				
Mfoundi/ <i>Mfoundi</i>	2022				
	2023				
	2024			1	1
Nyong et Kelle/ <i>Nyong and Kelle</i>	2022	1			
	2023				
	2024	1		1	
Nyong et Mfoumou/ <i>Nyong and Mfoumou</i>	2022				
	2023				
	2024	1	1		2
Nyong et So'o/ <i>Nyong and So'o</i>	2022				1
	2023				
	2024			1	2
Total/Total	2022				
	2023				
	2024	2	1	2	12

Source : DR-MINEPIA, 2024/RD-MFAI, 2024

Départements/ <i>Divisions</i>		2022	2023	2024
Haute Sanaga/ <i>Upper Sanaga</i>	Pêche continentale/ <i>Inland fishing</i>	282	85	38 604
	Aquaculture/ <i>aquaculture</i>		9	5 404
Lekié/ <i>Lekie</i>	Pêche continentale/ <i>Inland fishing</i>	78	34	28
	Aquaculture/ <i>aquaculture</i>		12	-
Mbam et Inoubou/ <i>Mbam and Inoubou</i>	Pêche continentale/ <i>Inland fishing</i>	1 906	1 109	456
	Aquaculture/ <i>aquaculture</i>		16	-
Mbam et Kim/ <i>Mbam and Kim</i>	Pêche continentale/ <i>Inland fishing</i>	82	81	30
	Aquaculture/ <i>aquaculture</i>		123	-
Mefou et Afamba/ <i>Mefou and Afamba</i>	Pêche continentale/ <i>Inland fishing</i>	17	23	32 617
	Aquaculture/ <i>aquaculture</i>		56	78 694
Mefou et Akono/ <i>Mefou and Akono</i>	Pêche continentale/ <i>Inland fishing</i>	55	32	33 6
	Aquaculture/ <i>aquaculture</i>		2 000	-
Mfoundi/ <i>Mfoundi</i>	Pêche continentale/ <i>Inland fishing</i>	-		-
	Aquaculture/ <i>aquaculture</i>		147	347 205

Nyong et Kelle/ <i>Nyong and</i>	Pêche continentale/ <i>Inland fishing</i>	12	40	-
----------------------------------	---	----	----	---

Tableau/ *Table 15- 7: Evolution du nombre d'œufs de table et de poussins produits dans la région du Centre entre 2022 et 2024/ Evolution of the number of table eggs and chicks produced in the Central region between 2022 and 2024*

Départements/ Divisions		2022	2023	2024
Haute Sanaga/ <i>Upper Sanaga</i>	Oeufs/ <i>Eggs</i>	4 045 528	3 327 184	4 229 737
	Poussins/ <i>Chickens</i>	0	0	53 006
Lekié/ <i>Lekie</i>	Oeufs/ <i>Eggs</i>	90 955	0	
	Poussins/ <i>Chickens</i>	233 450	0	
Mbam et Inoubou/ <i>Mbam and Inoubou</i>	Oeufs/ <i>Eggs</i>	0	0	
	Poussins/ <i>Chickens</i>	16 200	0	7350
Mbam et Kim/ <i>Mbam and Kim</i>	Oeufs/ <i>Eggs</i>	23 600	0	34 549
	Poussins/ <i>Chickens</i>	200	0	11 584
Mefou et Afamba/ <i>Mefou and Afamba</i>	Oeufs/ <i>Eggs</i>	31 630 366	32 643 887	528 200
	Poussins/ <i>Chickens</i>	38 000		57 000
Mefou et Akono/ <i>Mefou and Akono</i>	Oeufs/ <i>Eggs</i>	15 250 835	16 044 000	14 059 200
	Poussins/ <i>Chickens</i>	0	14 174 637	500
Mfoundi/ <i>Mfoundi</i>	Oeufs/ <i>Eggs</i>	2 701 933	0	8 035 804
	Poussins/ <i>Chickens</i>	6 196 756	0	
Nyong et Kelle/ <i>Nyong and Kelle</i>	Oeufs/ <i>Eggs</i>	29 003	62 680	9601
	Poussins/ <i>Chickens</i>	0	0	
Nyong et Mfoumou/ <i>Nyong and Mfoumou</i>	Oeufs/ <i>Eggs</i>	0	0	19 550
	Poussins/ <i>Chickens</i>	0	0	
Nyong et So'o/ <i>Nyong and So'o</i>	Oeufs/ <i>Eggs</i>	77 000	0	28 500
	Poussins/ <i>Chickens</i>	0	0	
Total/Total	Oeufs/ <i>Eggs</i>	53 849 220	52 077 751	26 945 141
	Poussins/ <i>Chickens</i>	6 484 606	141 744 637	129 440

Source : DR-MINEPIA, 2024/RD-MFAI, 2024

Tableau/ *Table 15- 8: Evolution par départements de la quantité de poissons produits par la pêche continentale entre 2022 et 2024/ Evolution by department of the quantity of fish produced by continental fisheries between 2022 and 2024*

Départements/ <i>Divisions</i>		2022	2023	2024
<i>Kelle</i>	Aquaculture/ <i>aquaculture</i>		12	-
Nyong et mfoumou/ <i>Nyong and mfoumou</i>	Pêche continentale/ <i>Inland fishing</i>	14	61	31 415
	Aquaculture/ <i>aquaculture</i>			-
Nyong et Mfoumou/ <i>Nyong and So'o</i>	Pêche continentale/ <i>Inland fishing</i>	402	201	268
	Aquaculture/ <i>aquaculture</i>		35	142
Total/Total	Pêche continentale/<i>Inland fishing</i>	2 848	1 666	918 236
	Aquaculture/<i>aquaculture</i>		2410	445 503

Source : DR-MINEPIA, 2024/RD-MFAI, 2024

Tableau/ Table 15- 9: Situation du cheptel des élevages non conventionnels de la région du Centre de 2022 à 2024 (par tête) / *Status of the livestock of non-conventional livestock in the Central region in 2022 à 2024 (per head)*

Départements/ Divisions	Aulacodes/ <i>Aulacodes</i>			Lapins/ <i>Rabbits</i>			Cochon d'inde/ <i>Guinea pig</i>			Rat de Gambie/ <i>Gambian rat</i>			Escargots/ <i>Snails</i>		
	2022	2023	2024	2022	2023	2024	2022	2023	2024	2022	2023	2024	2022	2023	2024
Haute sanaga/ <i>Upper Sanaga</i>	432	0	432	273	0	273	866	0	866	0	0	0	584	0	534
Lékié/ <i>Lekie</i>	220	0	154	231	0	639	116	0	502	0	0	0	0	0	0
Mbam et Inoubou/ <i>Mbam and Inoubou</i>		0	-	575	515	515	0	0	-	0	0	0	0	0	0
Mbam et Kim / <i>Mbam and Kim</i>		0	-	95	0	155	4	0	15	0	0	0	0	0	20
Mefou et Afamba/ <i>Mefou and Afamba</i>		0	-	1 108	2 644	2703	337	201	1167	5	0	0	949	130	5450
Mefou et Akono/ <i>Mefou and Akono</i>	1 756	0	-	2 032	1 098	1151	8 569	429	443	0	15	0	1696	408	428
Mfoundi/ Mfoundi	15	70	148	804	1 901	148	1 028	0	-	0	0	15	0	0	0
Nyong et Kellé/ <i>Nyong and Kellé</i>		0	-	135	115	-	0	0	-	0	0	0	0	0	0
Nyong et Mfoumou/ <i>Nyong and Mfoumou</i>		0	-	178	4 954	40	551	2624	182	0	15	0	0	0	0
Nyong et So'o/ <i>Nyong and So'o</i>	6	0	6	23	1 368	281	36	1570	200	0	0	0	0	8 200	10750
Centre /Centre	2 429	70	740	5454	12 595	5905	11 507	4824	3375	5	30	15	3 229	8 738	17182

Source : DR-MINEPIA, 2024/RD-MFAI, 2024

Tableau/Table 15- 10: Situation de l'apiculture dans la région du Centre entre 2022 et 2024/ *Situation of beekeeping in the Centre region between 2022 and 2024*

Années/Years	Quantité de miel récolté (en litres)/ Quantity of honey harvested (in litres)	Nombre de ruches/ Number of hives	Nombre d'apiculteurs/ Number of beekeepers	Nombre d'organisations/ Number of organizations
2022	348 64,5	1 778	287	17
2023	18 711	4 647	101	4
2024	221473	720	284	1344

Source : DR-MINEPIA, 2024/RD-MFAI, 2024

Tableau/Table 15- 11: Evolution des importations des produits laitiers et de la charcuterie enregistrées dans la région du Centre entre 2021 et 2024 (en tonnes) / *Evolution of imports of dairy products and cold cuts recorded in the Central region between 2021 and 2023 (in tonnes)*

Variétés/ Varieties	2021	2022	2023	2024
Produits laitiers/ Dairy products				
Lait liquide/ Liquid milk	113 904	89 981,9	219 661,6	91914,1
Lait en poudre/ Milk powder				
Lait infantile/ Infant milk				
Yaourts/ Yoghurt / Crèmerie/ Creamery	67 763	125 901	98 365	49760
Beurre/ Butter	17 200	8 000	10	8102,3
Fromage/ Cheese	5 540	4 560	3 255	5748,5
Margarine / Margarine				
Produits de la charcuterie/ Products of the cold cuts				
Découpé de porc/ Pork cut-up				
Découpé de poulet/ Chicken cut up				
Saucisses/ Chicken cut up				
Pâté abats bœuf/ Beef offal				
Charcuteries diverses/ Various charcuteries				
Conserves diverses/ Various preserves				
Graisses alimentaires/ dietary fat				

Source : DR-MINEPIA, 2024/RD-MFAI, 2024

Tableau/Table 15- 12: Evolution des abattages contrôlés dans les abattoirs modernes (SODEPA) de Yaoundé et d'Obala de 2022 à 2024/ *Evolution of controlled slaughtering in modern slaughterhouses (SODEPA) of Yaoundé and Obala from 2022 to 2024*

Année /Year	Bovins (têtes)/ Cattle (head)			Ovins (têtes)/ Sheep (head)			Porcins (têtes)/ Pigs (head)		
	Yaoundé	Obala	Total	Yaoundé	Obala	Total	Yaoundé	Obala	Total
2022	48 754	1 792	50 546	1 023	0	1 023	10 015	48	10 063
2023	109 821	1 336	111 157	7 090	0	7 090	102	53	155

2024	121 746	3182	124 928	11 524	105	11 674	42 010	336	42 346
------	---------	------	---------	--------	-----	--------	--------	-----	--------

Source : DR-MINEPIA, 2024/RD-MFAI, 2024

Tableau/ Table 15- 13: Evolution par département des abattages contrôlés de bœufs (nombre de bœufs abattus) dans les principales villes de la région du Centre de 2022 à 2024/ Evolution by department of controlled slaughter of cattle (number of slaughtered cattle) in the main cities of the Central region from 2022 to 2024

Départements/ Divisions	Villes/ Towns	2022	2023	2024
Haute Sanaga/ Upper Sanaga	Nanga –Eboko	618		
	Nkoteng	672		
	Mbandjock	592		
	Sous-total / Subtotal	1 882	3 835	1914
Lékié/ Lekie	Monatéle			
	Obala	-		
	Sous-total/ Subtotal	-	1 697	3182
Mbam et Inoubou/ Mbam and Inoubou	Bafia	1 851		
	Bokito	224		
	Ombessa	95		
	Makene	250		
	Sous-total/ Subtotal	2 420	1 972	2613
Mbam et Kim/ Mbam and Kim	Ngambé-tikar	324		
	Ntui	1 392		
	Yoko	253		
	Sous-total/ Subtotal	1 969	2 131	2913
Mefou et Afamba/ Mefou and Afamba	Mfou	1 149	1 973	2538
Mefou et Akono/ Mefou and Akono	Ngoumou	352	1 423	903
Mfoundi/ Mfoundi	Yaoundé	118 827	109 821	121746
Nyong et Kellé/ Nyong and Kelle	Eseka	480	714	
Nyong et Mfoumou/ Nyong et Mfoumou	Akonolinga	995		
	Ayos	771		
	Sous-total/ Subtotal	122 574	891	1725
Nyong et So'o/ Nyong and So'o	Mbalmayo	1 095	885	1002
Total/ Total		129 940	125 342	138536

Source : DR-MINEPIA, 2024/RD-MFAI, 2024

Tableau/ Table 15- 14: Evolution par département de l'abattage contrôlé de bœufs par espèce entre 2022 et 2024/ Evolution by department of controlled slaughter of oxen by species between 2022 and 2024

Année/ Years	Départements/ Divisions	Taurillon/ Bullock	Génisse/ Calf	Castré/ Castrated	Taureau/ Bull	Vache/ Cow	Veau/ veal	Total/ Total
2022	Mfoundi/ Mfoundi	-	-	-	-	-	-	48 754

	Autres départements/ <i>Other divisions</i>	-	-	-	-	-	-	7 675
	Total/ <i>Total</i>	-	-	-	-	-	-	56 429
2023	Mfoundi/ <i>Mfoundi</i>	-	-					109 881
	Autres départements/ <i>Other divisions</i>	-	-					15 421
	Total/ <i>Total</i>	-	-					125 302
2024	Mfoundi/ <i>Mfoundi</i>							121746
	Autres départements/ <i>Other divisions</i>	663	514	1562	3300	2928	0	8967
	Total/ <i>Total</i>	663	514	1562	3300	2928	0	130413

Source : DR-MINEPIA, 2024/RD-MFAI, 2024

Tableau/ Table 15- 15: Evolution par département de la quantité de viande produite entre 2022 et 2024/ Evolution by department of the quantity of meat produced between 2022 and 2024

Année/Years /Départements/Divisions		Taurillon/ Bullock	Génisse/ Calf	Castré/ Castrated	Taureau/ Bull	Vache/ Cow	Veau/ veal	Total/ <i>Total</i>
2022	Mfoundi/ <i>Mfoundi</i>	-	-	-	-	-	-	8 044
	Autres départements/ <i>Other divisions</i>	-	-	-	-	-	-	1 266
	Total/ <i>Total</i>	-	-	-	-	-	-	9 311
2023	Mfoundi/ <i>Mfoundi</i>	-	-					199 821
	Autres départements/ <i>Other divisions</i>	-	-					15 421
	Total/ <i>Total</i>	-	-					215 242
2024	Mfoundi/ <i>Mfoundi</i>							3917,2
	Autres départements/ <i>Other divisions</i>							2770,2
	Total/ <i>Total</i>							6688,4

Source: DR-MINEPIA, 2024/RD-MFAI, 2024

Tableau/ Table 15- 16: Evolution par département des données sur la pisciculture entre 2022 et 2024 (par têtes)/ Evolution of fish farming data by department between 2022 and 2024 (per head)

Départements/Divisions	Nombre d'aquaculteurs/Number of fish farmers			Surface utilisées (ha)/ Area used (ha)			Production de poisson (T)/ Fish production (T)		
	2022	2023	2024	2022	2023	2024	2022	2023	2024
Haute sanaga/ <i>Upper Sanaga</i>	153	153	243	10	5	4,7	5	9	382 000
Lékié/ <i>Lekie</i>	85	85	75	15	4	3,6	9	12	280 000
Mbam et Inoubou/ <i>Mbam and Inoubou</i>	27	37		1	1	2.965		16	0
Mbam et Kim/ <i>Mbam and Kim</i>	64	21	266	2	1	2.3	125	125	204 900

Mefou et Afamba/ <i>Mefou and Afamba</i>		175	60	25	15	15,8	66	56	3 572 268
Mefou et Akono/ <i>Mefou and Akono</i>	214	214		14	14		4	2	0
Mfoundi/ <i>Mfoundi</i>	48	48		73	73	11,9	21	147	4 215 484
Nyong et Kellé/ <i>Nyong and Kellé</i>	62	135		3	3	3,46	7	12	0
Nyong et Mfoumou/ <i>Nyong and Mfoumou</i>	18	100	845			12,3	15		20 100
Nyong et So'o/ <i>Nyong and So'o</i>	36	101	132	15	9	6,6	67	35	739 685
Total/Total	707	1069	1621	158	125	63,56	319	414	8 935 007

Source: DR-MINEPIA, 2024/RD-MFAI, 2024

Tableau/Table 15- 17: Situation de la production des alevins dans la région entre 2022 et 2024/State of the fry production in the region between 2022 and 2024

Années/Years	Nombre de stations/ Stations	Nombre d'étangs/Number of ponds				Production d'alevins/Fingerling production		
		Actifs/ Assets	Inactifs/ Inactives	Autres/ Others	Total/ Total	Clarias	Tilapia/ Tilapia	Total/ Total
2022	1	2 127	768	0	2 895			2 493 189
2023	1							4 362 230
2024		1906	774	2825818	2680	3 451 664	2 657 525	3 818 069

Source : DR-MINEPIA, 2024/RD-MFAI, 2024

Tableau/Table 15- 18: Evolution par départements du nombre de ruche et de la quantité de miel récolté entre 2022 et 2024/Evolution by department of the number of hives and the quantity of honey harvested between 2022 and 2024

Départements/Divisions	Quantité de miel récolté (litre)/ Quantity of honey harvested (litre)			Nombre de ruches/Number of hives		
	2022	2023	2024	2022	2023	2024
Haute sanaga/ <i>Upper Sanaga</i>	1 388	6 112	1888	77	384	77
Lékié/ <i>Lekie</i>	194	190	190	123	3 040	140
Mbam et Inoubou/ <i>Mbam and Inoubou</i>	1 128	1 056	1266	40	270	90
Mbam et Kim/ <i>Mbam and Kim</i>	1 818	1 192	3188	102	207	202
Mefou et Afamba/ <i>Mefou and Afamba</i>	203	320	1059	113	127	127
Mefou et Akono/ <i>Mefou and Akono</i>	14 310	13 638	14319	223	269	271
Mfoundi/ <i>Mfoundi</i>	-		563	26		13
Nyong et Kellé/ <i>Nyong and Kellé</i>	360	255	-	108	200	-
Nyong et Mfoumou/ <i>Nyong and Mfoumou</i>	-		-	-		-
Nyong et So'o/ <i>Nyong and So'o</i>	900	2 060	3720	600	534	140

Total/Total	20 301	24 823	26193	1 412	5 031	1060
--------------------	---------------	---------------	--------------	--------------	--------------	-------------

Source: DR-MINEPIA, 2024/RD-MFAI, 2024

Tableau/ Table 15- 19: Evolution par départements du nombre d'apiculteurs et du nombre d'organisations d'apiculteurs entre 2022 et 2024 (par têtes)/ Evolution by department of the number of beekeepers and the number of beekeeping organizations between 2022 and 2024 (per head)

Départements/Divisions	Nombre d'apiculteurs/Number of beekeepers			Nombre d'organisations/Number of organizations		
	2022	2023	2024	2022	2023	2024
Haute sanaga/Upper Sanaga	-		-	-	-	-
Haute sanaga/Upper Sanaga	30	30	30	-	-	-
Lékié/Lekie	60		37	6	-	1332
Mbam et Inoubou/ Mbam and Inoubou	114		167	8	-	8
Mbam et Kim/ Mbam and Kim	18	23	23	2	2	2
Mefou et Afamba/ Mefou and Afamba	25	25	25	-	-	-
Mefou et Akono/ Mefou and Akono	4		2	4	-	2
Mfoundi/ Mfoundi	-	2	-	1	2	-
Nyong et Kellé/ Nyong and Kellé	-		-	-	-	-
Nyong et Mfoumou/ Nyong and Mfoumou	33	21	30	-	-	-
Nyong et So'o/ Nyong and So'o						
Total/Total	284	101	314	21	4	1344

Source : DR-MINEPIA, 2024/RD-MFAI, 2024

CHAPITRE / CHAPTER 16 : ENVIRONNEMENT, FAUNE ET FORET / ENVIRONMENT, WILDLIFE AND FORESTRY

16.1. PRESENTATION / PRESENTATION

La Région du Centre est essentiellement couverte de forêt. Elle est en effet, le prolongement vers le Nord de la forêt congolaise, l'un des plus riches bassins forestiers du monde. La Région du Centre est riche en essences forestières et en espèces fauniques qui la prédisposent à l'exploitation forestière, à la chasse organisée et au braconnage. La partie méridionale porte une forêt sempervirente dense humide, semi ombrophile à sterculiacées (dans les Départements du Nyong et Mfoumou, Nyong et So'o et Nyong et Kellé). Dans la partie septentrionale et un peu vers l'Est, on retrouve la forêt semi-décidue dans les zones de la Mefou, Mfoundi, Haute Sanaga et Lekie.

La savane arborée et les galeries forestières (dans les vallées des cours d'eau) se rencontrent surtout dans les zones du Mbam et Inoubou et une partie du Mbam et Kim et de la Lekie. Enfin on rencontre la savane arbustive soudano-guinéenne et les galeries forestières dans le Nord de la zone (Yoko et Ngambé-Tikar).

L'exploitation forestière a favorisé l'installation d'une multitude d'unités de transformation à travers la Région. Cependant, il existe une forte pression sur les ressources ligneuses pour les besoins d'utilisation à l'intérieur du pays. Ceci a accentué la coupe illégale du bois à travers le sciage sauvage pour répondre à la forte demande en bois de chauffage, en charbon

de bois, en bois de construction pour les populations du Centre. Dans la Région du Centre, il existe plusieurs unités de transformations industrielles et artisanales du *The Centre Region is mainly covered with forest. It is indeed the northern extension of the Congolese forest, one of the richest forest basins in the world. The Centre region is rich in forest species and wildlife that predispose it to logging, organized hunting and poaching. The southern part is covered by a dense evergreen forest, humid, semi-umbrolic with sterculiaceae (in the Nyong and Mfoumou, Nyong and So'o and Nyong and Kellé Divisions). In the northern part and a little to the east, we find the semideciduous forest in the areas of Mefou, Mfoundi, Haute Sanaga and Lekié. The wooded savannah and forest galleries (in the valleys of the watercourses) are found mainly in the areas of Mbam and Inoubou and part of Mbam et Kim and Lekié. Finally, we meet the SoudanoGuinean shrub savannah and the forest galleries in the north of the zone (Yoko and Ngambé-Tikar).*

Logging has helped to establish a multitude of processing units throughout the Region. However, there is a strong pressure on wood resources for domestic use. This has accentuated illegal logging through wild sawing to meet the high demand for firewood, charcoal and the wood for the construction from the people of the Centre.

In the Centre Region, there are several bois dans les dix départements que compte la Région. On compte 66 unités en 2023 contre 68 en 2022 et 78 en 2021. L'on relève que

c'est dans le département du Mfoundi qu'on en trouve le plus avec 26 unités suivi de 8 dans la Mefou et Afamba et 7 dans le Mbam et Kim en 2023. Dans l'ensemble, 141 871 m³ de bois ont été transformés dans la Région du Centre en 2023 contre 312 751 m³ en 2022. Cette transformation a été faite plus dans le Mfoundi (45 981 m³) suivi de la Mefou et Akono (23 975 m³), la Mefou et Afamba (22 792 m³) et le Mbam et Kim (21 373 m³).

Dans le domaine de la protection de la nature et de l'environnement, la région compte plusieurs aires protégées telles que les parcs nationaux, les jardins zoologiques, des sanctuaires pour les animaux sauvages et des zones de chasse :

1. Le Parc National du Mbam et Djérem dans le Centre avec une partie dans les Régions de l'Est et de l'Adamaoua ;
2. Le Parc National du Mpem et Djim ; 3. Le Parc animalier de la Mefou (en création) ;
4. Le Jardin Zoo-botanique de Mvog-Bétsi ; 5. Le sanctuaire à chimpanzés de Mbargué dans la Haute Sanaga.

Dans le domaine de l'assainissement en général, les entreprises BOCOM International et HYSACAM opèrent dans la protection de l'environnement à travers la collecte et le traitement des déchets (hospitaliers, industriels ou des huiles usées) ainsi que la production des composts ou du gaz. *industrial and artisanal wood processing units in the ten Divisions of the Region. There are 66 units in 2023 compared to 68 in 2022 and 78 in 2021. It is noted that the most are found in the Mfoundi Division with 26 units followed by 8 in Mefou and Afamba and 7 in Mbam and Kim in 2023. Overall, 141,871 m³ of wood was processed in the Centre Region in 2023 compared to 312,724 m³ in 2022.*

This transformation was done more in the Mfoundi (45 981 m³) followed by the Mefou and Akono (23

protection through the collection and treatment of waste (hospital, industrial or used oils) as

16.2. METHODOLOGIE ET SOURCE DE DONNEES/ METHODOLOGY AND DATA SO

975 m³), the Mefou and Afamba (22 792 m³) and the Mbam and Kim (21 373 m³). In the area of nature and environmental protection, the region has several protected areas such as national parks, zoos, wildlife sanctuaries and hunting areas:

well as the production of composts or gas.

Les données présentées dans ce chapitre sont issues de l'exploitation des données de la Délégation Régionale du Ministère des Forêts et de la Faune ainsi que de la Délégation Régionale de l'Environnement, de la Protection de la Nature et du Développement Durable et d'Hygiène et Salubrité du Cameroun (HYSACAM). BOCOM International n'a pas fourni les données *The data presented in this chapter are derived from the exploitation of data from the Regional Delegation of the Ministry of Forests and Wildlife and the Regional Delegation of the Environment, Protection of Nature and Sustainable Development and Hygiene and Sanitation in Cameroon (HYSACAM). BOCOM International did not provide the requested data*

- 1. The Mbam and Djérem National Park in the Centre with a portion in the Eastern and Adamaoua Regions;*
- 2. The Mpem and Djim National Park;*
- 3. The Mefou Wildlife Park (under construction);*
- 4. The Zoo-Botanical Garden of Mvog-Bétsi;*
- 5. The Mbargué chimpanzee sanctuary in Haute Sanaga.*

In the field of sanitation in general, the companies BOCOM International and HYSACAM operate in environmental sollicitées

16.3 : LISTE DES TABLEAUX/LIST OF TABLES

Tableau/Table 16- 1: Compost (en t) et gaz produit (en m³) par BOCOM et HYSACAM dans la ville de Yaoundé entre 2021 et 2023/ *Compost (in t) and gas produced (in m³) by BOCOM and HYSACAM in the city of Yaoundé between 2021 and 2023*

Tableau/Table 16- 2: Déchets hospitaliers et industriels (dans la ville de Yaoundé entre 2021 et 2023 en tonnes) et huiles usées (en litres) collectés et traités par HYSACAM dans la ville de Yaoundé/ *Hospital and industrial waste (in the city of Yaoundé between 2021 and 2023 in tonnes) and used oils (in litres) collected and processed by HYSACAM in the city of Yaoundé*

Tableau/Table 16- 3: Evolution des contentieux enregistrés par type de pollution dans la région du Centre entre 2021 et 2023/ *Evolution of registered litigation by type of pollution in the Centre region between 2021 and 2023*.....

Tableau/Table 16- 4: Liste des aires protégées de la Région du Centre/ *List of protected areas in the Centre Region*

Tableau/Table 16- 5: Liste des zones d'intérêt cynégétique de la région du Centre/ *List of Hunting Interest Areas in the*

Centre Region.....

Tableau/Table 16- 6: Liste des parcs nationaux de la Région du Centre/ List of national parks in the Centre Region

Tableau/Table 16- 7: Liste des zones de chasse de la Région du Centre/ Centre Region Hunting Areas List.....

Tableau/Table 16- 8: Complément d'informations sur les données statistiques fauniques entre 2021 et 2023 dans la Région du Centre/ Additional information on faunal statistics between 2021 and 2023 in the Centre Region.....

Tableau/Table 16- 9: Evolution par Département de la production des grumes de 2021 à 2023/ Log production by Division from 2021 to 2023.....

Tableau/Table 16- 10: Evolution par Départements du nombre d'unités de transformation industrielle et artisanale du bois de 2021 à 2023/ Evolution by Division of the number of industrial and artisanal wood processing units from 2021 to 2023.....

Tableau/Table 16- 11: Evolution par Départements du volume (m³) de bois transformé par les unités de transformation industrielle et artisanale de bois de 2021 à 2023/ Evolution by partments of the volume (m³) of wood processed by industrial and artisanal wood processing units from 2021 to 2023.....

Tableau/Table 16- 12: Répartition du nombre d'unités d'exploitation forestières attribuées par type et par Départements de 2022 à 2023/ Distribution of the number of forest units allocated by type and by Division from 2022 to 2023.....

Tableau/Table 16- 13: Evolution par Départements du nombre d'unités d'exploitation forestières opérationnelles par type de 2021 à 2023/ Evolution by Division of the number of operational logging units by type from 2021 to 2023

Tableau/Table 16- 14: Evolution par Départements et par type d'unité des volumes de bois exploités en 2021 / Evolution by Division and type of unit of the volumes of timber harvested in 2021 (m³).....

Tableau/Table 16- 15: Evolution par Départements et par type d'unité des volumes de bois exploités en 2022 /Evolution by Division and type of unit of the volumes of timber harvested in 2022 (m³).....

Tableau/Table 16- 16: Evolution par Départements et par type d'unité des volumes de bois exploités en 2023/ Evolution by Division and type of unit of the volumes of timber harvested in 2023 (m³).....

Tableau/Table 16- 17: Production des placages et des contre-plaqués dans la Région du Centre de 2021 à 2023/ Veneer and plywood production in the Centre Region from 2021 to 2023.....

Tableau/Table 16- 18: Evolution par essence des volumes (m³) de bois entrés dans les usines de transformation industrielle en 2021 à 2023/ Evolution by species of wood volumes (m³) entering industrial processing plants in 2021 to 2023.....

Tableau/Table 16- 19: Liste, localisation et volume de bois transformé (m³) par les usines de transformation industrielle de 2021 à 2023/ List, location and volume of processed wood (m³) by industrial processing plants from 2021 to 2023.....

Tableau/Table 16- 20: Appuis financiers au reboisement par Département en 2022/ Financial support for reforestation by Division in 2022.....

Tableau/Table 16- 21: Appuis financiers au reboisement par Département en 2023/ Financial support for reforestation by Division in 2023.....

ENVIRONNEMENT/ *ENVIRONMENT*

Tableau/ Table 16- 1: Compost (en t) et gaz produit (en m³) par BOCOM et HYSACAM dans la ville de Yaoundé entre 2021 et 2023/ *Compost (in t) and gas produced (in m³) by BOCOM and HYSACAM in the city of Yaoundé between 2021 and 2023*

Années/ <i>Years</i>	Compost/ <i>compost</i>		Gaz produit/ <i>Gas produced</i>	
	Bocom	Hysacam ¹	Bocom	Hysacam
2021	//	110	//	0
2022	//	60	//	0
2023	//	0	//	0

Source : BOCOM International, HYSACAM

Tableau/ Table 16- 2: Déchets hospitaliers et industriels (dans la ville de Yaoundé entre 2021 et 2023 en tonnes) et huiles usées (en litres) collectés et traités par HYSACAM dans la ville de Yaoundé/ *Hospital and industrial waste (in the city of Yaoundé between 2021 and 2023 in tonnes) and used oils (in litres) collected and processed by HYSACAM in the city of Yaoundé*

Années/ <i>Years</i>	Déchets hospitaliers/ <i>Hospital waste</i>		Déchets industriels/ <i>Industrial waste</i>		Huiles usées/ <i>Waste oils</i>	
	Quantité collectée/ <i>Amount collected</i>	Quantité traitée/ <i>Quantity processed</i>	Quantité collectée/ <i>Amount collected</i>	Quantité traitée/ <i>Quantity processed</i>	Quantité collectée/ <i>Amount collected</i>	Quantité traitée/ <i>Quantity processed</i>
2021	0	0	3 458,48	3 458,48	0	0
2022	0	0	2 629,82	2 629,82	0	0
2023	0	0	3 438,20	3 438,20	0	0

Source : HYSACAM

Tableau/ Table 16- 3: Evolution des contentieux enregistrés par type de pollution dans la région du Centre entre 2021 et 2023/ *Evolution of registered litigation by type of pollution in the Centre region between 2021 and 2023*

Type de pollution/ <i>Type of pollution</i>	2021	2022	2023
Pollution atmosphérique/ <i>Air pollution</i>	ND/NA	ND/NA	ND/NA
Pollution du sol/ <i>Soil pollution</i>	8	ND/NA	19
Pollution des eaux/ <i>Water pollution</i>	ND/NA	ND/NA	ND/NA
Pollution sonore/ <i>Noise pollution</i>	ND/NA	ND/NA	ND/NA
Total /<i>Total</i>	ND/NA	ND/NA	ND/NA

Source: MINEPDED/DR /*MENPSD/RD*

¹L'activité de compostage n'est pas encore valorisée par la structure, d'où ces chiffres qui évoluent en dents de scie.
⁴The composting activity is not yet valued by the structure, hence these figures that evolve in sawtooth.

FAUNE ET FORET/ WILDLIFE AND FOREST

Tableau/Table 16- 4: Liste des aires protégées de la Région du Centre/ List of protected areas in the Centre Region

Aires protégées/ Protected areas	Catégories/ Categories	Superficies/area (ha)	Départements/Division
Parc National du Mbam et Djerem	1	416 512	Mbam et Kim
Parc National du Mpem et Djim	2	974 80	Mbam et Kim
Jardin Zoo Botanique de Mvog-Betsi	3	4,07	Mfoundi
Parc Animalier de Mfou	En cours de création/ In the process of creation	1 044	Mefou et Afamba
Sanctuaire à Chimpanzé de Mbargué	En cours de création/ In the process of creation	87 000	Haute Sanaga

Source : MINFOF/Délégation Régionale du Centre/ Bureau des Statistiques/ MINFOF/Centre Regional Delegation/Statistics Office

Tableau/Table 16- 5: Liste des zones d'intérêt cynégétique de la région du Centre/ List of Hunting Interest Areas in the Centre Region

Localisation / Location	N°zone d'intérêt cynégétique/ N° Hunting Interest Zone	Superficies/area (ha)	N°zone d'intérêt cynégétique à gestion communautaire/ N° Community Managed Game Interest Zone	Superficies/area	Observations/ Comments
Mbam et Kim/Mbam and Kim	ZIC 41	75 000			Arrêt d'activités/ Cessation of activities
Haute sanaga/Upper Sanaga	ZIC 42	70 850			Arrêt d'activités/ Cessation of activities
Haute sanaga/Upper Sanaga	ZIC 43	88 240			Arrêt d'activités/ Cessation of activities
Haute sanaga/Upper Sanaga			ZICGC 15	53 170	Arrêt d'activités/ Cessation of activities
Haute sanaga/Upper Sanaga			ZICGC 16	56 920	Arrêt d'activités/ Cessation of activities
Haute sanaga/Upper Sanaga			ZICGC 17	60 180	Arrêt d'activités/ Cessation of activities
Mbam et Kim/Mbam and Kim			ZICGC 19	24 245	Arrêt d'activités/ Cessation of activities
Total/Total	03	234 090	04	194 515	

Source : MINFOF/Délégation Régionale du Centre/ Bureau des Statistiques/ MINFOF/Centre Regional Delegation/Statistics Office

Tableau/Table 6: Liste des parcs nationaux de la Région du Centre/ List of national parks in the Centre Region

Nom de l'aire protégée / Name of protected area	Superficie /area(ha)	Année de création/ Year of creation	Localisation/ Location
Parc National de Mbam et Djerem	416 512	2000	Lom et Djerem, Mayo Banyo, Mbam et Kim (Regions de l'Est, de l'Adamaoua et du Centre respectivement/ East, Adamaoua and Center regions respectively)
Parc National du Mpem et Djim	97 480	2004	Mbam et Kim

Source : MINFOF/Délégation Régionale du Centre/ Bureau des Statistiques/ MINFOF/Centre Regional Delegation/Statistics Office

Tableau/Table 16- 7: Liste des zones de chasse de la Région du Centre/ Centre Region Hunting Areas List

Zones de chasse ordinaires/ Regular hunting areas			Zones de chasse à gestion communautaire / Community-managed hun areas			
Noms de l'aire protégée / Names of protected area	Superficie /Area (ha)	Année de création/ Year of creation	Noms de l'aire protégée / Names of protected area	Superficie /Area (ha)	Année de création/ Year of creation	Localisation/ Location
Likini	75 000	2002	Komme (ZICGC 15)	53 170	2006	Haute- Sanaga/Upper Sanaga
Lupondji	167 000	2000	Ndo (ZICGC 16)	56 920	2006	Haute- Sanaga/Upper Sanaga
Boulou	117 824	2000	ZICGC 17/LIKIRI	60 180	2006	Haute- Sanaga/Upper Sanaga
			ZICGC 19 DouméYoko	24 245	2011	Mbam et Kim/Mbam and Kim

Source : MINFOF/Délégation Régionale du Centre/ Bureau des Statistiques/ MINFOF/Centre Regional Delegation/Statistics Office

Tableau/Table 16- 8: Complément d'informations sur les données statistiques fauniques entre 2021 et 2023 dans la Région du Centre/ Additional information on faunal statistics between 2021 and 2023 in the Centre Region

Nature des données/ Nature of data	2021	2022	2023
Droits de divers permis de chasse et frais d'attribution / Fees for various hunting licences and allocation fees	3 900 000 FCFA	2 809 000 FCFA	0
Droits de timbre / Stamp duties	3 250 000 FCFA	2 490 000 FCFA	0
Taxe d'abattage/ Slaughter tax	17 400 000 FCFA	12 830 000 FCFA	0
Nombre de touristes chasseurs enregistré / Number of registered hunting tourists	13	12	6
Taxe d'affermage ZIC N°41 / ZIC Rental tax N°41	7 500 000 FCFA	3 750 000 FCFA	1 308 000 FCFA
Taxe d'affermage de la ZICGC N°19 / Lease Tax N°19	0	1 818 375 FCFA	00
Frais entrée parc (jardin Zoo botanique de Mvog-Betsi)/ Entrance fee park (Mvog-Betsi botanical zoo)	12 128 120 FCFA	15 502 800 FCFA	4 549 500 FCFA
Nombre de visiteurs du jardin zoo botanique de MvogBetsi/ Number of visitors to the Mvog-Betsi Botanical Zoo	27 423	35 425	5 941

Location journalière des zones de chasse non affermées / <i>Daily rental of untenanted hunting areas</i>	0	20 000 FCFA	0
Licence de gamme-farming / <i>Range-farming license</i>	0	0	0
Taxe de détention d'animaux/ <i>Animal Holding Tax</i>	8 000 FCFA	0	0

Source : MINFOF/Délégation Régionale du Centre/ Bureau des Statistiques/ *MINFOF/Centre Regional Delegation/Statistics Office*
Tableau/Table 9: Evolution par Département de la production des grumes de 2021 à 2023/ Log production by Division from 2021 to 2023

Départements/Divisions	Nombre de grumes/ <i>Number of logs</i>			Volume des grumes/ <i>Volume of logs (m³)</i>		
	2021	2022	2023	2021	2022	2023
Haute Sanaga/ <i>Upper Sanaga</i>	7 378	1 818	1 475	98 500	14 202	2 917
Lékié/ <i>Lekie</i>	0	0	0	0	0	0
Mbam et Inoubou/ <i>Mbam and Inoubou</i>	80	-	1 645	1 429	-	5 279
Mbam et Kim / <i>Mbam and Kim</i>	3 925	6 071	2 545	42 650	45 247	18 267
Mefou et Afamba/ <i>Mefou and Afamba</i>	-	-	-	756	-	-
Mefou et Akono/ <i>Mefou and Akono</i>	0	0	0	0	0	0
Mfoundi/ <i>Mfoundi</i>	0	0	0	0	0	0
Nyong et Kéllé/ <i>Nyong and Kéllé</i>	1 375	1 612	2 303	25 358	2 746	17 283
Nyong et Mfoumou/ <i>Nyong and Mfoumou</i>	618	-	2 940	34 762	46 125	25 566
Nyong et So'o/ <i>Nyong and So'o</i>	74	-	1 710	487	-	7 975
Total / Total	13 450	9 501	12 618	203 942	108 320	77 287

Source : MINFOF/Délégation Régionale du Centre/ Bureau des Statistiques/ *MINFOF/Centre Regional Delegation/Statistics Office*

Tableau/Table 16- 10: Evolution par Départements du nombre d'unités de transformation industrielle et artisanale du bois de 2021 à 2023/ Evolution by Division of the number of industrial and artisanal wood processing units from 2021 to 2023

Départements/Divisions	2021	2022	2023
Haute Sanaga/ <i>Upper Sanaga</i>	5	5	5
Lékié/ <i>Lekie</i>	2	2	2
Mbam et Inoubou/ <i>Mbam and Inoubou</i>	3	3	3
Mbam et Kim / <i>Mbam and Kim</i>	6	6	7
Mefou et Afamba/ <i>Mefou and Afamba</i>	8	10	8
Mefou et Akono/ <i>Mefou and Akono</i>	6	6	5
Mfoundi/ <i>Mfoundi</i>	40	26	26
Nyong et Kéllé/ <i>Nyong and Kéllé</i>	3	3	3
Nyong et Mfoumou/ <i>Nyong and Mfoumou</i>	2	2	2
Nyong et So'o/ <i>Nyong and So'o</i>	3	5	5
Total / Total	78	68	66

Source : MINFOF/Délégation Régionale du Centre/ Bureau des Statistiques/ *MINFOF/Centre Regional Delegation/Statistics Office*

Tableau/Table 16- 11: Evolution par Départements du volume (m³) de bois transformé par les unités de transformation industrielle et artisanale de bois de 2021 à 2023/ Evolution by parments of the volume (m³) of wood processed by industrial and artisanal wood processing units from 2021 to 2023

Départements/Divisions	2021	2022	2023
Haute Sanaga/ <i>Upper Sanaga</i>	13 729	17 737	10 004
Lékié/ <i>Lekie</i>	2 107	514	0

Mbam et Inoubou/ <i>Mbam and Inoubou</i>		3 957	6 567
Mbam et Kim / <i>Mbam and Kim</i>	5 065	11 240	21 373
Mefou et Afamba/ <i>Mefou and Afamba</i>	2 272	102 190	22 792
Mefou et Akono/ <i>Mefou and Akono</i>		41 723	23 975
Mfoundi/ <i>Mfoundi</i>	4 163	124 963	45 981
Nyong et Kéllé/ <i>Nyong and Kéllé</i>	0	27	504
Nyong et Mfoumou/ <i>Nyong and Mfoumou</i>	-	-	0
Nyong et So'o/ <i>Nyong and So'o</i>	1 550	10 400	10 675
Total / Total	28 886	312 751	141 871

Source : MINFOF/Délégation Régionale du Centre/ Bureau des Statistiques/ *MINFOF/Centre Regional Delegation/Statistics Office*
Tableau/Table 12: Répartition du nombre d'unités d'exploitation forestières attribuées par type et par Départements de 2022 à 2023/ Distribution of the number of forest units allocated by type and by Division from 2022 to 2023

Départements/ <i>Divisions</i>	2022					2023				
	UFA	VC	AEB	Autres/ <i>Others</i>	Total	UFA	VC	AEB	Autres/ <i>Others</i>	Total
Haute Sanaga/ <i>Upper Sanaga</i>	1	2	-	3	6			2	2	4
Lékié/ <i>Lekie</i>	0	0	-	0	0			1	0	1
Mbam et Inoubou/ <i>Mbam and Inoubou</i>	0	1	-	2	3			3	0	3
Mbam et Kim / <i>Mbam and Kim</i>	4	4	-	6	14		1	2	7	9
Mefou et Afamba/ <i>Mefou and Afamba</i>	0	0	-	0	0			0	0	0
Mefou et Akono/ <i>Mefou and Akono</i>	0	0	-	0	0			1	0	1
Mfoundi/ <i>Mfoundi</i>	0	0	-	0	0			1	0	1
Nyong et Kéllé/ <i>Nyong and Kéllé</i>	5	5	11	9	30		2	6	1	7
Nyong et Mfoumou/ <i>Nyong and Mfoumou</i>	1	6	4	0	11		1	3	0	3
Nyong et So'o/ <i>Nyong and So'o</i>	0	1	-	3	4			0	0	0
Total / Total	11	19	15	23	68		04	19	10	29

Source : MINFOF/Délégation Régionale du Centre/ Bureau des Statistiques/ *MINFOF/Centre Regional Delegation/Statistics*

Office UFA : Unité forestière d'aménagement/ *Forestry Development Unit* VC : Vente de coupe/ *Sale of Cut* AEB : Autorisation d'enlèvement (récupération) de bois/ *Wood Removal (Recovery) Authorization*

Tableau/Table 16- 13: Evolution par Départements du nombre d'unités d'exploitation forestières opérationnelles par type de 2021 à 2023/ Evolution by Division of the number of operational logging units by type from 2021 to 2023

Départements/ <i>Divisions</i>	2021					2022					2023				
	UFA	VC	AEB	Autres/ <i>Others</i>	Total	UFA	VC	AEB	Autres/ <i>Others</i>	Total	UFA	VC	AEB	Autres/ <i>Others</i>	Total
Haute Sanaga/ <i>Upper Sanaga</i>	1	3	1	1	5	1	2	0	3	6	0	3	3	3	9
Lékié/ <i>Lekie</i>	0	0	0	0	0	0	0	0	0	0	0	0	1	0	1
Mbam et Inoubou/ <i>Mbam and Inoubou</i>	0	2	3	1	7	0	1	0	2	3	1	2	4	0	7
Mbam et Kim / <i>Mbam and Kim</i>	3	7	6	0	16	4	4	0	6	10	3	9	2	8	22

Mefou et Afamba/ <i>Mefou and Afamba</i>	0	0	0	0	0	0	0	0	0	0	0	0	0	0	0
Mefou et Akono/ <i>Mefou and Akono</i>	0	0	0	0	0	0	0	0	0	0	0	0	1	0	1
Mfoundi/ <i>Mfoundi</i>	0	0	0	0	0	0	0	0	0	0	0	0	1	0	1
Nyong et Kéllé/ <i>Nyong and Kéllé</i>	0	5	3	2	10	3	2	9	1	12	1	2	9	8	20
Nyong et Mfoumou/ <i>Nyong and Mfoumou</i>	1	3	0	5	9	1	2	4	0	7	1	4	4	0	9
Nyong et So'o/ <i>Nyong and So'o</i>	0	0	1	0	1	0	1	0	3	4	1	5	1	0	7
Total / Total	5	20	14	9	48	9	12	13	15	42	7	25	26	19	77

Source : MINFOF/Délégation Régionale du Centre/ Bureau des Statistiques/ *MINFOF/Centre Regional Delegation/Statistics*

Office

UFA : Unité forestière d'aménagement/ *Forestry Development Unit*

VC : Vente de coupe/ *Sale of Cut*

AEB : Autorisation

d'enlèvement (récupération) de bois/ *Wood Removal (Recovery) Authorization*

Tableau/Table 14: Evolution par Départements et par type d'unité des volumes de bois exploités en 2021 / *Evolution by Division and type of unit of the volumes of timber harvested in 2021 (m³)*

Départements/Divisions	2021			
	UFA	VC	AEB+GIC	Total / Total
Haute Sanaga/ <i>Upper Sanaga</i>	48 628	37 516	-	86 144
Lékié/ <i>Lekie</i>	0	0	0	0
Mbam et Inoubou/ <i>Mbam and Inoubou</i>	1 430	0	684	2 114
Mbam et Kim / <i>Mbam and Kim</i>	26 790	11 807	-	38 597
Mefou et Afamba/ <i>Mefou and Afamba</i>	-	0	-	0
Mefou et Akono/ <i>Mefou and Akono</i>	-	0	-	0
Mfoundi/ <i>Mfoundi</i>	0	0	0	0
Nyong et Kéllé/ <i>Nyong and Kéllé</i>	-	12 124	2 893	15 017
Nyong et Mfoumou/ <i>Nyong and Mfoumou</i>	12 571	17 513	4 678	34 762
Nyong et So'o/ <i>Nyong and So'o</i>	2 055	2 013	2 773	6 841
Total / Total	91 474	80 973	11 028	183 475

Source : MINFOF/Délégation Régionale du Centre/ Bureau des Statistiques/ *MINFOF/Centre Regional Delegation/Statistics*

Office

UFA : Unité forestière d'aménagement/ *Forestry Development Unit*

VC : Vente de coupe/ *Sale of Cut*

AEB : Autorisation

d'enlèvement (récupération) de bois/ *Wood Removal (Recovery) Authorization*

Tableau/Table 16- 15: Evolution par Départements et par type d'unité des volumes de bois exploités en 2022 / *Evolution by Division and type of unit of the volumes of timber harvested in 2022 (m³)*

Départements /Divisions	2022			
	UFA	VC	AEB+GIC	Total / Total
Haute Sanaga/ <i>Upper Sanaga</i>	5 749	9 654	4 351	19 754
Lékié/ <i>Lekie</i>	0	0	0	0
Mbam et Inoubou/ <i>Mbam and Inoubou</i>	1798	3916	609	6 323
Mbam et Kim / <i>Mbam and Kim</i>	53 911	35 438	-	89 349

16-

Mefou et Afamba/ <i>Mefou and Afamba</i>	-	-	58	58
Mefou et Akono/ <i>Mefou and Akono</i>	-	-	-	-
Mfoundi/ <i>Mfoundi</i>	-	-	-	-
Nyong et Kéllé/ <i>Nyong and Kéllé</i>	2 399	6 695	34 462	43 556
Nyong et Mfoumou/ <i>Nyong and Mfoumou</i>	13 203	19 282	16 649	49 134
Nyong et So'o/ <i>Nyong and So'o</i>	-	483	-	483
Total / Total	77 060	75 468	56 129	208 657

Source : MINFOF/Délégation Régionale du Centre/ Bureau des Statistiques/ *MINFOF/Centre Regional Delegation/Statistics Office*

UFA : Unité forestière d'aménagement/ *Forestry Development Unit*

VC : Vente de coupe/ *Sale of Cut*

AEB : Autorisation

d'enlèvement (récupération) de bois/ *Wood Removal (Recovery) Authorization*

Tableau/Table 16- 16: Evolution par Départements et par type d'unité des volumes de bois exploités en 2023/ Evolution by Division and type of unit of the volumes of timber harvested in 2023 (m³)

Départements /Divisions	2023			
	UFA	VC	AEB+GIC	TOTAL
Haute Sanaga/Upper Sanaga	2 247	4 748	2 240	9 235
Lékié/Lekie	0	0	0	0
Mbam et Inoubou/ Mbam and Inoubou	578	2 134	273	2 985
Mbam et Kim / Mbam and Kim	9 848	13 937	9 360	33 145
Mefou et Afamba/ Mefou and Afamba	0	0	565	565
Mefou et Akono/ Mefou and Akono	0	0	0	0
Mfoundi/ Mfoundi	0	0	0	0
Nyong et Kélé/ Nyong and Kélé	3 322	3110	5745	12 177
Nyong et Mfoumou/ Nyong and Mfoumou	2 995	4 670	0	7 665
Nyong et So'o/ Nyong and So'o	0	0	0	0
Total / Total	18 990	28 599	18 183	65 772

Source : MINFOF/Délégation Régionale du Centre/ Bureau des Statistiques/ MINFOF/Centre Regional Delegation/Statistics Office

UFA : Unité forestière d'aménagement/ Forestry Development Unit VC : Vente de coupe/ Sale of Cut AEB : Autorisation d'enlèvement (récupération) de bois/ Wood Removal (Recovery) Authorization

Tableau/Table 16- 17: Production des placages et des contre-plaqués dans la Région du Centre de 2021 à 2023/ Veneer and plywood production in the Centre Region from 2021 to 2023

Départements /Divisions	Production des placages/ Production of veneers					
	Nombre d'entreprises/ Number of enterprises			Volume produit/ Volume produced (m ³)		
	2021	2022	2023	2021	2022	2023
Haute Sanaga/Upper Sanaga	0	0	0	0	0	0
Lékié/Lekie	0	0	0	0	0	0
Mbam et Inoubou/ Mbam and Inoubou	0	0	0	0	0	0
Mbam et Kim / Mbam and Kim	0	0	0	0	0	0
Mefou et Afamba/ Mefou and Afamba	4	4	0	-	2 445	0
Mefou et Akono/ Mefou and Akono	1	1	0	5 780	2 376	0
Mfoundi/ Mfoundi	2	2	0	17 710	10 824	0
Nyong et Kélé/ Nyong and Kélé	0	0	0	0	0	0
Nyong et Mfoumou/ Nyong and Mfoumou	0	0	0	0	0	0
Nyong et So'o/ Nyong and So'o	1	1	1	2 777	2 533	1 352
Total / Total	8	8	1	26 267	18 178	1 352

Source : MINFOF/Délégation Régionale du Centre/ Bureau des Statistiques/ MINFOF/Centre Regional Delegation/Statistics Office

Tableau/Table 16- 18: Evolution par essence des volumes (m³) de bois entrés dans les usines de transformation industrielle en 2021 à 2023/ Evolution by species of wood volumes (m³) entering industrial processing plants in 2021 to 2023

Essences entrées dans les usines / Fuel entering the plant	2021	2022	2023	Essences entrées dans les usines/ Fuel entering the plant	2021	2022	2023
Abura/Bahia	-	-	-	Iatandza	-	-	313
Acajou/Ngollon	619	722	3 079	Ilomba	-	-	10 325

Afromesia	-	-		Iroko	1 241	1 479	7 540
Agba/Tola	-	-		Kanda	-	-	
Aiélé	-	-	236	Kapokier	-	-	
Ako/Aba	-	-		Kondrotti	-	-	
Akotio	-	-		Kossipo	563	538	837
Andoung Blanc	-	-		Kotibé	-	-	
Aniégré	1 899	1 697	2 265	Koto	187		1 632
Apa	-	-		Kumbi/Ekoa	-	-	
Assamela	-	-	5 450	Lati/Edzil	413	33	
Ayous	654	1 644	12 550	Limba/Fraké	1 855	3 906	2 865
Azobé	8 374	7 695	270	Longhi/Abam	7	-	
Bété	33			Mambodé/Amouk	22	-	
Bibolo/dibétou	977	793	4 230	Moabi	462	202	2 140
Bilinga	162		828	Movingui	673	492	1 400
Bossé	196	122	4 175	Mukulungu	157	5	2 712
Bubinga	-	-		Niové	-	-	
Dabéma	428	365	532	Okan	629	16	580
Difou	-	-		Olong/Bongo	-	-	
Doussié blanc/Pachy	13	-		Onzambili	-	-	
Doussié rouge	-	-	7 150	Oveng/Kor	-	-	
Ebiara/Abem	-	-		Padouk	67	4	115
Emien/Ekouk	-	-		Pao-Rosa	-	-	20
Esesang	-	-		Sapelli	1 237	1 754	3 870
Eyong	934	754	177	Sipo	920	333	3 845
Fromager	-	-		Tali	4		10 121
Gombé/Ekop	-	-		Tiama	16	20	520
Iatandza	-	-		Wengué	-	-	
Iloba	-	-		TOTAL	22 742	22 574	89 777

Source : MINFOF/Délégation Régionale du Centre/ Bureau des Statistiques/ MINFOF/Centre Regional Delegation/Statistics Office

NB : Les volumes n'intègrent pas la production des GIC/ Volumes do not include GIC production

Tableau/Table 16- 19: Liste, localisation et volume de bois transformé (m³) par les usines de transformation industrielle de 2021 à 2023/ List, location and volume of processed wood (m³) by industrial processing plants from 2021 to 2023

Désignation de l'unité industrielle de transformation/ Designation of the industrial processing unit	Localisation de l'unité industrielle de transformation/ Location of the industrial processing unit	Volume de bois transformé/ Volume of processed wood (m ³)		
		2021	2022	2023
ADNG	Ngambé-Tikar	-	-	868
BMC-HAMONY	Obala	-	-	47
(BTC) JEANNE BOIS	Yaoundé	-	-	212

BTMI	Ntui et Nanga-Eboko	-	-	
CAMSAW	Nsimalen	-	-	
CAMWOOD CORPORATION	Mbankomo	-	-	2 272
DINO & FILS	Yaoundé	-	-	
ECAM-PLACAGE	Mbalmayo	2 777	2 534	32
EFMK	Ngoro	-	-	6 182
EKAJO et Cie	Yaoundé	-	-	
(EMF) KAMEWOOD	(Nanga-Eboko)	-	-	
	Mbalmayo			
ETCS	Yaoundé	-	-	
ETS BALENG	Eséka	-	-	
EtsKR GIC	Yaoundé	-	-	
ABBEGONG				
Ets MBAGTOU GIC	Ngambé-tikar	-	-	
DEFOCOM				
Ets MOLO EBANGA & Cie	Yaoundé	-	-	
FEEMAM	Bafia	1 938	2 298	
GAD FIPCAM	Yaoundé	-	-	375
GIC ATEM GIC	Nanga-Eboko	-	62	1 419
FOCODJOCK				
GIC DES JEUNES	Nanga-Eboko	-	-	
AMIS DE L'ENVY ET				
DU DVPT D'ENDOM				
GIC MBON-HIMA	Messondo	0	0	
GIC PRODEVINDO	Ndikiniméki	-	-	
HAMAC				
GIC S.E.R	Messondo	0	0	
GIC SONG NDENG	Eséka	-	-	
GRACOVIR	Yaoundé	-	-	
HOLLYWOOD WORD	Yaoundé	-	-	
IBC SEDB	-	-	-	
JOY &	Yaoundé	-	-	
	Localisation de l'unité industrielle de	Volume de bois transformé/ Volume of processed wood (m³)		

Désignation de l'unité industrielle de transformation/ <i>Designation of the industrial processing unit</i>	transformation/ <i>Location of the industrial processing unit</i>	2021	2022	2023	
MANAGEMENT					
JUSTAWE BOIS	Yaoundé	-	-		
MARTIAL & COMPAGNIE (ZE NITH)	Nanga-Eboko	-	-		
MEKOGEKAM		Yaoundé	-	-	163
MLC		Yaoundé	-	-	
RUBUWO (SFMC)	(Eséka)-	-	-		
NATION BOIS	Yaoundé	-	-		
SABM	Nanga-Eboko	-	-		
SCIFO/SOFICOM	Nsimalen	-	-		
SCTB	Yaoundé	6 129	927		
SEEF	Nanga Eboko	-	-	5 251	
SETB	Bafia	-	-		
SFEES	Bafia	-	-		
SIM	Yaoundé	-	-	45 981	
SMK	Ngambé-Tikar	-	-	16 181	
SN COCAM	Mbalmayo	-	-	395	
SOFIBO (STBA)	Bafia	530	-		
SOFOHNY	Yaoundé	17 710	10 824	5 563	
TTC	Yaoundé	-	-	2 110	
Ensemble/Total		29 084	16 645	87 051	

Source : MINFOF/Délégation Régionale du Centre/ Bureau des Statistiques/ MINFOF/Centre Regional Delegation/Statistics Office
Tableau/Table 16- 20: Appuis financiers au reboisement par Département en 2022/ Financial support for reforestation by Division in 2022

Départements/Divisions	2022					
	Montant de l'appui / <i>Amount of support (FCFA)</i>	Objectif de plantation / <i>Planting objective</i>		Objectif réalisé / <i>Achieved objective</i>		
		Nombre de plants à planter / <i>Number of plants to be planted</i>	Superficie à planter / <i>Area to be planted (ha)</i>	Nombre de plants préparés / <i>Number of plants prepared</i>	Nombre de plants implantés / <i>Number of plants planted</i>	Superficie implantée / <i>Area planted (ha)</i>
Haute Sanaga/ <i>Upper Sanaga</i>	-	10 000		2 110	2 110	
Lékié/ <i>Lekie</i>	-	480		480	410	
Mbam et Inoubou / <i>Mbam and Inoubou</i>	-	10 000		10 000	10 600	

Mbam et Kim / <i>Mbam and Kim</i>	-	-	-	-	-
Mefou et Afamba/ <i>Mefou and Afamba</i>	-	-	1 416	1 416	
Mefou et Akono/ <i>Mefou and Akono</i>	-	-	-	-	
Mfoundi/ <i>Mfoundi</i>	-	-	-	-	
Nyong et Kéllé/ <i>Nyong and Kéllé</i>	-	-	-	231	
Nyong et Mfoumou/ <i>Nyong and Mfoumou</i>	-	-	-	-	
Nyong et So'o/ <i>Nyong and So'o</i>	20 000 000	-	-	-	
Total / Total	20 000 000	20 480	14 006	14 767	

Source : MINFOF/Délégation Régionale du Centre/ Bureau des Statistiques/ *MINFOF/Centre Regional Delegation/Statistics Office*
Tableau/Table 16- 21: Appuis financiers au reboisement par Département en 2023/ Financial support for reforestation by Division in 2023

Départements /Divisions	2023					
	Montant de l'appui / Amount of support (FCFA)	Objectif de plantation / Planting objective		Objectif réalisé/ Achieved objective		
		Nombre de plants à implanter / Number of plants to be planted	Superficie à implanter/ Area to be planted (ha)	Nombre de plants préparés/ Number of plants prepared	Nombre de plants implantés/ Number of plants planted	Superficie implantée/ Area planted (ha)
Haute Sanaga/ <i>Upper Sanaga</i>				2 000	375	
Lékié/ <i>Lekie</i>				1 200	150	
Mbam et Inoubou/ <i>Mbam and Inoubou</i>				1 000	905	2,26
Mbam et Kim / <i>Mbam and Kim</i>						
Mefou et Afamba/ <i>Mefou and Afamba</i>				1 491	150	
Mefou et Akono/ <i>Mefou and Akono</i>				1 000	430	
Mfoundi/ <i>Mfoundi</i>						
Nyong et Kéllé/ <i>Nyong and Kéllé</i>					98	0,09
Nyong et Mfoumou/ <i>Nyong and Mfoumou</i>					1 226	
Nyong et So'o/ <i>Nyong and So'o</i>				401	101	
Total / Total				7 092	3 435	2,35

Source : MINFOF/Délégation Régionale du Centre/ Bureau des Statistiques/ *MINFOF/Centre Regional Delegation/Statistics Office*

CHAPITRE / CHAPTER 17 : MINES EAU ET ENERGIE / WATER AND

ENERGY MINES

17.1 PRÉSENTATION/PRESENTATION Les données contenues dans ce chapitre sont relatives au secteur des Mines, de l'Eau et de l'Energie.

La consommation des produits pétroliers au dépôt SCDP de Yaoundé en 2023 est de 359 108 m³ de super 26 482 m³ de pétrole lampant 306 244 m³ de gasoil, 32 327 m³ de gaz de pétrole liquéfié et 50 910 m³ de Jet A1. Les prix réels des produits fluctuent au courant de l'année tandis que les prix à la pompe sont stabilisés par les dispositifs mis en place par l'Etat. Ainsi, les prix de pétrole lampant et du gaz des produits liquéfiés sont restés stables à 350 FCFA le litre et 6 500 FCFA la bouteille de

12,5 kg. Tandis que le litre de super est passé de 630 FCFA à 730 FCFA et celui du gasoil de 575 FCFA à 720 FCFA depuis février 2023. Il faut préciser que ces prix ont encore subi une augmentation depuis le début de l'année 2024 pour passer respectivement à 840 FCFA et 828 FCFA le litre de super et de gasoil. S'agissant de l'électricité, on note que la production a fluctué ces dernières années en dégringolant depuis 2022 pour passer de 15 587 MWH en 2021 à 3 364 MWH en 2022 et 5 970 MWH en 2023. Le nombre d'abonnés au réseau public d'approvisionnement en électricité est estimé à 591 628 dont 590 854 de basse tension, 773 abonnés de moyenne tension et un client spécial, en nette progression par rapport à 2021 et 2022 où le nombre d'abonnés était respectivement de 489 698 et 563 185. La consommation annuelle est estimée à 1 053 395 Mwh. Le département du *The data in this chapter relates to the Mining, Water and Energy sector.*

Consumption of petroleum products at the Yaoundé SCDP depot in 2023 will be 359,108 m³

of super 26,482 m³ of paraffin 306,244 m³ of diesel, 32,327 m³ of liquefied petroleum gas and 50,910 m³ of Jet A1. The real prices of these products fluctuate over the course of the year, while prices at the pump are stabilised by the arrangements put in place by the government. Prices for paraffin and liquefied petroleum gas remained stable at CFAF 350 per litre and CFAF 6,500 per 12.5 kg bottle. The price of a litre of super has risen from CFAF 630 to CFAF 730, while the price of diesel has risen from CFAF 575 to CFAF 720 since February 2023. It should be noted that these prices have risen again since the beginning of 2024, to CFAF 840 and CFAF 828 per litre of super and diesel respectively.

Electricity production has fluctuated in recent years, falling from 15,587 MWH in 2021 to 3,364 MWH in 2022 and 5,970 MWH in 2023. The number of subscribers to the public electricity supply network is estimated at 591,628, including 590,854 low-voltage subscribers, 773 mediumvoltage subscribers and one special customer, a significant increase compared with 2021 and 2022, when the number of subscribers was 489,698 and 563,185 respectively. Annual consumption is estimated at 1,053,395 Mwh. The Mfoundi division alone covers 83% of the Mfoundi à lui seul couvre 83% de la consommation totale de la Région.

Pour ce qui est de l'eau, on note une augmentation du nombre d'abonnés au réseau public de distribution de 2021 à 2023. Ce nombre est passé de 125 053 en 2021 à 134 922 en 2023. La quasitotalité

de ces clients sont à 97,7% des particuliers. La consommation a quant à elle baissé sur la même période passant de 32 011 471 m³ en 2021 à 30 195 497 m³ en 2023. Cette fois, les particuliers représentent 64,2% de la consommation tandis que les administrations et les industriels qui représentent moins de 2% des abonnés consomment environ 33,5% du volume produit. Le chiffre d'affaires des ventes totales d'eau (hors taxe) a évolué en dents de scie de 2021 à 2023. Il est passé de 11 611 723 301 FCFA en 2021 à 10 681 790 715 FCFA en 2022 et 10 970 944 589 FCFA en 2023.

regional's electricity consumption.

As regards water, there will be an increase in the number of subscribers to the public distribution network between 2021 and 2023. The number will

rise from 125,053 in 2021 to 134,922 in 2023. Almost all of these customers are private individuals (97.7%). Consumption has fallen over the same period, from 32,011,471 m³ in 2021 to 30,195,497 m³ in 2023. This time, private customers account for 64.2% of consumption, while public authorities and industrial customers, who account for less than 2% of customers, consume around 33.5% of the volume produced. Total water sales (excluding tax) have moved up and down between 2021 and 2023. It fell from 11,611,723,301 FCFA in 2021 to 10,681,790,715 FCFA in 2022 and 10,970,944,589 FCFA in 2023.

17.2 METHODOLOGIE ET SOURCE DE DONNEES/METHODOLOGY AND DATA SOURCES

Les données ayant servi à l'élaboration de ce chapitre proviennent de l'antenne régionale de la Cameroon Water Utilities Corporation (CAMWATER), d'Energy of Cameroon (ENEO), de la Caisse de Stabilisation des Prix des Hydrocarbures (CSPH), de la Société Camerounaise de Dépôt des Produits Pétroliers (SCDP) et de la délégation Régionale du Ministère

des Mines, de l'Industrie et du Développement Technologique (MINMITD).

The data used to prepare this chapter comes from the Cameroon Water Utilities Corporation (CAMWATER) regional office, the Energy of Cameroon (ENEO), the Hydrocarbon Price Stabilisation Fund (HPSF), the Cameroonian Petroleum Products Depot (CPPD) and the Ministry of Mines, Industry and Technological Development (MINMITD) regional delegation.

17.3 LISTE DES TABLEAUX/LIST OF TABLES

Tableau/Table 17- 1: Evolution des stocks physiques, de la capacité de stockage du dépôt de Yaoundé et du taux de remplissage de 2018 à 2019/ *Change in physical stocks, storage capacity at the Yaoundé depot and fill rate from 2018 to 2019*.....

Tableau/Table 17- 2: Evolution mensuelle de la mise à la consommation mensuelle (m³) des produits pétroliers dans le dépôt SCDP de Yaoundé de 2021 à 2023/ *Monthly change in the consumption (m³) of petroleum products at the SCDP depot in Yaoundé from 2021 to 2023*.....

Tableau/Table 17- 3: Evolution de la consommation des combustibles liquides dans la ville de Yaoundé entre 2021 et 2023 (en m³) /*Evolution of the consumption of liquid fuels in the SCDP depots of Yaoundé between 2021 and 2024 (in m³)*.....

Tableau/Table 17- 4: Evolution mensuelle des prix réels de produits pétroliers de 2021 à 2023/ *Monthly change in real petroleum product prices from 2021 to 2023*.....

Tableau/Table 17- 5: Evolution mensuelle des prix des produits pétroliers à la pompe de 2021 à 2023/ <i>Monthly change in petroleum product prices at the pump from 2021 to 2023</i>	
Tableau/Table 17- 6: Consommation des produits pétroliers au dépôt SCDP de Yaoundé de 2009 à 2023/ <i>Consumption of petroleum products at the SCDP depot in Yaoundé from 2009 to 2023</i>	
Tableau/Table 17- 7: Evolution de la production et de la consommation d'eau potable dans la région du Centre par départements entre 2021 à 2023 (en m ³)/ <i>Growth in drinking water production and consumption in the Centre region by Division between 2021 and 2023 (in m³)</i>	
Tableau/Table 17- 8: Evolution du tarif moyen du m ³ d'eau potable dans la direction générale Yaoundé agglomération entre 2021 à 2023(en francs CFA hors TVA)/ <i>Change in the average price per m³ of drinking water in the Yaoundé urban area between 2021 and 2023 (in CFA francs excluding VAT)</i>	
Tableau/Table 17- 9: Quelques indicateurs clés du secteur de l'eau entre 2021 à 2023 dans la région du Centre/ <i>Some key indicators for the water sector between 2021 and 2023 in the Centre region</i>	
Tableau/Table 17- 10: Evolution de la production d'eau dans la ville de Yaoundé et dans le reste de la Région du Centre de 2021 à 2023/ <i>Evolution of water production in the city of Yaoundé and the rest of the Centre Region from 2021 to 2023</i>	
Tableau/Table 17- 11: Evolution de la distribution d'eau dans Yaoundé agglomération et dans le reste de la Région du Centre de 2021 à 2023/ <i>Evolution of water distribution in Yaoundé agglomeration and the rest of the Centre Region from 2021 to 2023</i>	
Tableau/Table 17- 12: Evolution de la vente d'eau dans Yaoundé agglomération et dans le reste de la Région du Centre par type de clientèle de 2021 à 2023/ <i>Evolution of water sales in Yaoundé agglomeration and the rest of the Centre Region by type of customer from 2021 to 2023</i>	
Tableau/Table 17- 13: Production et consommation d'eau CAMWATER dans le département du Mfoundi de 2021 à 2023/ <i>CAMWATER water production and consumption in the Mfoundi Division from 2021 to 2023</i>	
Tableau/Table 17- 14: Evolution de la production d'électricité dans la région du Centre entre 2021 et 2023 en Mégawattheure (MWh)/ <i>Change in electricity generation in the Centre region between 2021 and 2023 in Megawatthours (MWh)</i>	
Tableau/Table 17- 15: Evolution des ventes d'énergie électrique basse tension par ENEO dans la région du Centre entre 2021 et 2023 en Mégawattheure (MWh)/ <i>Development of low-voltage electricity sales by ENEO in the Centre region between 2021 and 2023 in Megawatt hours (MWh)</i>	
Tableau/Table 17- 16: Evolution des ventes d'énergie électrique Moyenne tension par ENEO dans la région du Centre entre 2021 et 2023 en Mégawattheure (MWh)/ <i>Development of ENEO's sales of mediumvoltage electricity in the Centre region between 2021 and 2023 in Megawatt-hours (MWh)</i>	
Tableau/Table 17- 17: Nombre d'abonnés Basse tension ENEO dans la région du Centre entre 2021 à 2023/ <i>Number of ENEO low-voltage subscribers in the Centre region between 2021 and 2023</i>	
Tableau/Table 17- 18: Nombre d'abonnés Moyenne tension ENEO dans la région du Centre entre 2021 à 2023/ <i>Number of ENEO medium-voltage subscribers in the Centre region between 2021 and 2023</i>	
Tableau/Table 17- 19: Evolution des ventes d'énergie électrique basse tension par ENEO dans la région du centre entre 2021 et 2023 en Milliers de (FCFA)/ <i>Evolution of low voltage electricity sales by ENEO in the Centre region between 2021 and 2023 in Thousands of (FCFA)</i>	
Tableau/Table 17- 20: Evolution des ventes d'énergie électrique Moyenne tension par ENEO dans la région du Centre entre 2021 et 2023 en Milliers de (FCFA)/ <i>Evolution of sales of medium voltage electricity by ENEO in the Centre region between 2021 and 2023 in Thousands of (FCFA)</i>	
Tableau/Table 17- 21: Evolution de la Production et de la consommation d'électricité dans la Région du Centre entre 2021 et 2023 (milliers de Kwh)/ <i>Growth in electricity generation and consumption in the Centre Region between 2021 and 2023 (thousands of kWh)</i>	

Tableau/Table 17- 22: Evolution par département du nombre d'abonnés de ENEO dans la Région du Centre entre 2021 et 2023/ *Evolution by Division of the number of ENEO subscribers in the Centre Region between 2021 and 2023*.....

Tableau/Table 17- 23: Répartition par département de la vente de l'électricité dans la Région du Centre par type de clientèle entre 2021 et 2023/ *Breakdown by Division of electricity sales in the Centre Region by type of customer between 2021 and 2023*.....

Tableau/Table 17- 24: Répartition par département de la vente de l'électricité dans la Région du Centre par type de clientèle en 2021/ *Breakdown by Division of electricity sales in the Centre Region by customer type in 2021*

Tableau/Table 17- 25: Répartition par département de la vente de l'électricité dans la Région du Centre par type de clientèle en 2022/ *Breakdown by Division of electricity sales in the Centre Region by customer type in 2022*

Tableau/Table 17- 26: Répartition par département de la vente de l'électricité dans la Région du Centre par type de clientèle en 2023/ *Breakdown by Division of electricity sales in the Centre Region by customer type in 2023*

Tableau/Table 17- 27: Statistiques des activités de l'industrie en 2017 et 2018/ *Industry activity statistics for 2017 and 2018*..... 51

Tableau/Table 17- 28: Production carrière de pierres par département en 2017/ *Stone quarry production by département in 2017*..... 53

Tableau/Table 17- 29: Production carrière de pierres par département en 2018/ *Stone quarry production by Division in 2018*.....53

Tableau/Table 17- 30: Production en eaux minérales par département en 2017/ *Mineral water production by Division in 2017*.....53

Tableau/Table 17- 31: Production en eaux minérales par département en 2018/ *Mineral water production by Division in 2018*.....

Tableau/Table 17- 32: Production artisanale de sable par département en 2017 et 2018/ *Artisanal sand production by Division in 2017 and 2018*.....54

STATISTIQUES SUR LES PRODUITS PETROLIERS/ STATISTICS ON PETROLEUM PRODUCTS

Tableau/Table 17- 1: Evolution des stocks physiques, de la capacité de stockage du dépôt de Yaoundé et du taux de remplissage de 2018 à 2019/ *Change in physical stocks, storage capacity at the Yaoundé depot and fill rate from 2018 to 2019*

2018						
Produits/ <i>Products</i>	SUPER	DPK	GASOIL	FUEL OIL	GPL	TOTAL
Capacité de stockage/ <i>Storage capacity</i>	25 800	9 700	29 480	0	-	64 980
Stocks physiques/ <i>Physical stocks</i>	20 423	7 157	29 831	0	-	57 411
Stocks outils requis/ <i>Stocks of tools required</i>	8 386	3 091	10 607	0	-	22 084
Stocksde sécurité/ <i>Safety stock</i>	16 600	5 270	13 909	-	-	35 779
Stocks commerciaux/ <i>Commercial stocks</i>	0	0	5 315	-	-	5 315
Taux de remplissage/ <i>Filling rate</i>	79%	74%	101%	-	-	88%
Cap stock (3 970 tm)	-	-	-	-	1 000	-
Stock spher/ <i>Stock spher</i>	-	-	-	-	585	-

Wc/cc/tanker/ Wc/cc/tanker	-	-	-	-	104	-
Stock physique/ <i>Physical stock</i>	-	-	-	-	689	-
Taux de remplissage/ <i>Filling rate</i>	-	-	-	-	69%	-
2019						
Produits/ <i>Products</i>	SUPER	DPK	GASOIL	FUEL OIL	GPL	TOTAL
Capacité de stockage/ <i>Storagecapacity</i>	25 800	9 700	29 480	0	-	64 980
Stocks physiques/ <i>Physical stocks</i>	20 423	7 157	29 831	0	-	57 411
Stocks outils requis/ <i>Stocks of tools required</i>	8 386	3 091	10 607	0	-	22 084
Stocksde sécurité/ <i>Safety stock</i>	16 600	5 270	13 909	-	-	35 779
Stocks commerciaux/ <i>Commercial stocks</i>	0	0	5 315	-	-	5 315
Taux de remplissage/ <i>Filling rate</i>	79%	74%	101%	-	-	88%
Cap stock (3 970 tm)	-	-	-	-	1 000	-
Stock spher/ <i>Stock spher</i>	-	-	-	-	585	-
Wc/cc/tanker/ Wc/cc/tanker	-	-	-	-	104	-
Stock physique/ <i>Physical stock</i>	-	-	-	-	689	-
Taux de remplissage/ <i>Filling rate</i>	-	-	-	-	69%	-

Source: SCDP; élaboration CSPH/DAE/SSP, 2019

Tableau/Table 17- 2: Evolution mensuelle de la mise à la consommation mensuelle (m3) des produits pétroliers dans le dépôt SCDP de Yaoundé de 2021 à 2023/ Monthly change in the consumption (m3) of petroleum products at the SCDP depot in Yaoundé from 2021 to 2023

Evolution de la consommation mensuelle du SUPER dans les dépôts SCDP de Yaoundé/ Monthly consumption of SUPER at SCDP depots in Yaoundé (m ³)														
Mois/Months	Jan	Fev	Mars	Avril	Mai	Juin	Juil	Aout	Sept	Oct	Nov	Dec	Cumul	Moy
2021	27 157	26 360	30 040	28 225	26 422	27 464	28 603	28 816	28 131	7 307	28 763	30 794	318 082	26 507
2022	28 640	26 773	29 844	27 781	26 382	28 786	27 104	30 864	30 216	28 563	31 031	32 878	348 862	29 072
2023	30 749	28 863	31 301	27 242	30 273	28 103	28 880	31 197	29 528	29 463	30 105	33 404	359 108	29 926
Evolution de la consommation mensuelle du PETROLE LAMPANT dans les dépôts SCDP de Yaoundé/ Monthly consumption of LAMPING PETROLEUM at SCDP depots in Yaoundé (m ³)														
Mois/Months	Janv	Fev	Mars	Avril	Mai	Juin	Juil	Aout	Sept	Oct	Nov	Dec	Cumul	Moy
2021	2 301	2 029	2 694	2 426	2 352	2 782	2 571	2 551	2 637	647	2 431	2 447	27 868	2 322
2022	2 451	1 897	2 399	2 073	2 497	2 570	2 714	3 185	3 163	2 707	1 597	812	28 065	2 339
2023	2 848	2 515	2 187	1 680	2 263	2 405	2 538	1 755	1 886	1 201	2 218	2 986	26 482	2 207
Evolution de la consommation mensuelle du GASOIL dans les dépôts SCDP de Yaoundé/ Monthly GASOIL consumption trends in Yaoundé SCDP depots (m ³)														
Mois/Months	Janv	Fev	Mars	Avril	Mai	Juin	Juil	Aout	Sept	Oct	Nov	Dec	Cumul	Moy
2021	24 373	23 208	27 935	24 692	23 414	24 525	26 960	26 894	24 187	5 872	23 929	27 465	283 454	23 621
2022	24 981	24 343	26 974	26 060	24 487	23 929	24 879	29 208	27 441	24 177	24 007	31 477	311 963	25 997
2023	25 328	25 573	31 533	23 911	25 844	24 989	25 009	26 165	23 850	22 743	24 761	26 538	306 244	25 520
Evolution de la consommation mensuelle du GAZ DES PETROLES LIQUEFIES (GPL) dans les dépôts SCDP de Yaoundé (TM) / Monthly consumption of LIQUEFIED PETROLEUM GAS (LPG) at SCDP depots in Yaoundé (TM)														
Mois/Months	Janv	Fev	Mars	Avril	Mai	Juin	Juil	Aout	Sept	Oct	Nov	Dec	Cumul	Moy
2021	2 222	2 117	2 476	2 468	2 437	2 467	2 525	2 448	2 665	2 545	2 563	2 552	29 485	2 457
2022	2 673	2 312	2 684	2 523	2 206	2 838	2 588	2 442	3 148	2 133	3 194	2 643	31 384	2 615
2023	2 575	2 412	2 803	2 287	2 725	2 819	2 644	2 798	2 698	2 968	2 710	2 888	32 327	2 694
Evolution de la consommation mensuelle du Jet-A1 dans les dépôts SCDP de Yaoundé/ Monthly consumption of Jet-A1 in the Yaoundé SCDP depots (m3)														
Mois/Months	Janv	Fev	Mars	Avril	Mai	Juin	Juil	Aout	Sept	Oct	Nov	Dec	Cumul	Moy
2021	2 618	2 513	2 763	2 999	3 186	3 708	4 092	3 788	3 804	812	3 660	4 272	38 215	3 185

2022	4 216	3 552	3 989	4 033	4 472	4 016	4 412	4 396	3 820	3 387	3 927	4 013	48 233	4 019
2023	4 320	3 356	3 984	3 659	4 240	4 004	4 292	4 926	3 674	4 687	4 476	5 292	50 910	4 243

Source: SCDP; élaboration CSPH/DAE/SSP

Tableau/Table 17- 3: Evolution

de la consommation des combustibles liquides dans la ville de Yaoundé entre 2021 et 2023 (en m3) /Evolution of the consumption of liquid fuels in the SCDP depots of Yaoundé between 2021 and 2024 (in m3)

Produits/Products	Yaoundé/Yaounde			Yaoundé/Cameroun/ Cameroon		
	2021	2022	2023	2021	2022	2023
Super /Super	318 079	348 862	359 107	692 065 200	751 998 100	847 867 700
Petrole /Oil	27 867	28 062	26 480	90 328 300	89 344 300	67 089 000
Jet A1 /Jet A1	38 214	48 232	50 909	77 066 506	107 469 305	108 506 500
Gasoil /Diesel	283 454	311 962	306 243	987 200 367	1 107 754 834	1 062 275 644
Fuel 1500 ou 180 (180/380)	ND	ND	ND	ND	ND	ND
Total/Total	667 614	737 118	742 739	1 846 660 373	2 056 566 539	2 085 738 844

Source : SCDP

Tableau/Table 17- 5: Evolution

mensuelle des prix réels de produits pétroliers de 2021 à 2023/ *Monthly change in real petroleum product prices from 2021 to 2023*

Evolution mensuelle des prix réels du SUPER/ <i>Superfuel monthly prices trend</i>													
Mois/ <i>Months</i>	Janv	Fev	Mars	Avril	Mai	Juin	Juil	Aout	Sept	Oct	Nov	Dec	Moyenne
2021	584	622	658	707	704	715	724	763	755	765	816	807	718
2022	783	826	887	1 016	1 003	1 139	1 278	1 030	917	851	922	877	961
2023	764	766	773	771	839	788	720	776	828	828	746	734	778
Trend	710	738	772	831	848	881	908	856	833	814	828	806	
Evolution mensuelle des prix réels du PETROLE LAMPANT/ <i>monthly trend in real kerozen prices</i>													
Mois/ <i>Months</i>	Janv	Fev	Mars	Avril	Mai	Juin	Juil	Aout	Sept	Oct	Nov	Dec	Moyenne
2021	464	491	522	546	537	500	516	533	523	523	609	606	531
2022	577	645	685	848	895	975	1 115	946	880	864	883	856	847
2023	750	751	699	671	667	620	629	643	736	751	738	698	696
Trend	597	629	635	688	700	699	753	707	713	713	743	720	
Evolution mensuelle des prix réels du GASOIL/ <i>monthly trend in real diesel prices</i>													
Mois/ <i>Months</i>	Janv	Fev	Mars	Avril	Mai	Juin	Juil	Aout	Sept	Oct	Nov	Dec	Moyenne
2021	550	574	603	629	615	634	660	682	668	680	767	758	652
2022	719	791	843	1 027	1 075	1 121	1 344	1 117	1 020	1 007	1 053	970	1 007
2023	868	839	798	786	768	713	733	754	850	895	871	824	808
Trend	712	734	748	814	819	823	912	851	846	861	897	851	
Evolution mensuelle des prix réels du GAZ DES PRODUITS LIQUEFIES (GPL)/ <i>monthly trend in real gas prices for liquefield products</i>													
Mois/ <i>Months</i>	Janv	Fev	Mars	Avril	Mai	Juin	Juil	Aout	Sept	Oct	Nov	Dec	Moyenne
2021	7 584	7 969	8 015	7 494	7 219	7 719	8 650	8 889	9 182	10 479	10 441	9 633	8 606

Tableau/Table 17- 6: Evolution

2022	10 942	10 966	12 783	11 706	11 873	10 738	9 895	8 944	9 773	10 636	10 336	9 156	10 646
2023	9 880	10 265	10 071	9 060	7 613	7 214	7 481	8 733	9 439	9 833	9 486	9 428	9 042
Trend	9 496	9 733	10 289	9 420	8 902	8 557	8 675	8 856	9 464	10 316	10 088	9 405	

Source: CSPH/DSESP

mensuelle des prix des produits pétroliers à la pompe de 2021 à 2023/ Monthly change in petroleum product prices at the pump from 2021 to 2023

Evolution des prix du SUPER à la pompe en F CFA Litre/ Evolution of SUPER prices at the pump in F CFA Litre													
Mois/ Months	Janv	Fév	Mars	Avril	Mai	Juin	Juil	Aout	Sept	Oct	Nov	Dec	Moyenne
2021	630	630	630	630	630	630	630	630	630	630	630	630	630
2022	630	630	630	630	630	630	630	630	630	630	630	630	630
2023	630	730	730	730	730	730	730	730	730	730	730	730	722
Trend	630	663	663	663	663	663	663	663	663	663	663	663	
Evolution des prix DU PETROLE LAMPANT à la pompe en F CFA Litre/ Price evolution of LAMPANT OIL at the pump in F CFA Litre													
Mois/ Months	Janv	Fév	Mars	Avril	Mai	Juin	Juil	Aout	Sept	Oct	Nov	Dec	Moyenne
2021	350	350	350	350	350	350	350	350	350	350	350	350	350
2022	350	350	350	350	350	350	350	350	350	350	350	350	350
2023	350	350	350	350	350	350	350	350	350	350	350	350	350
Trend	350	350	350	350	350	350	350	350	350	350	350	350	
Evolution des prix du GASOIL à la pompe en F CFA Litre/ Evolution of diesel fuel prices at the pump in F CFA Litre													
Mois/ Months	Janv	Fév	Mars	Avril	Mai	Juin	Juil	Aout	Sept	Oct	Nov	Dec	Moyenne

Tableau/ Table 17- 7: Evolution

2021	575	575	575	575	575	575	575	575	575	575	575	575	575
2022	575	575	575	575	575	575	575	575	575	575	575	575	575
2023	575	720	720	720	720	720	720	720	720	720	720	720	708
Trend	575	623	623	623	623	623	623	623	623	623	623	623	
Evolution des prix du GAZ DES PRODUITS LIQUEFIES (GPL) en F CFA par TM/ Evolution of the prices of LIQUEFIED GAS (LPG) in F CFA per TM													
Mois/ Months	Janv	Fév	Mars	Avril	Mai	Juin	Juil	Aout	Sept	Oct	Nov	Dec	Moyenne
2021	6 500	6 500	6 500	6 500	6 500	6 500	6 500	6 500	6 500	6 500	6 500	6 500	6 500
2022	6 500	6 500	6 500	6 500	6 500	6 500	6 500	6 500	6 500	6 500	6 500	6 500	6 500
2023	6 500	6 500	6 500	6 500	6 500	6 500	6 500	6 500	6 500	6 500	6 500	6 500	6 500
Trend	6 500	6 500	6 500	6 500	6 500	6 500	6 500	6 500	6 500	6 500	6 500	6 500	

Source: CSPH/DSESP

Tableau/Table 17- 8:

**Consommation des produits pétroliers au dépôt SCDP de Yaoundé de 2009 à 2023/
Consumption of petroleum products at the SCDP depot in Yaoundé from 2009 to 2023**

Années/ Y ears	Super (m³)/ Super (m³)	Petrole Lampant (m³) / diesel fuel (m³)	Gasoiil (m³)/ diesel fuel(m³)	GPL (tm)/ LPG(tm)
2009	160 655	49 702	136 114	25 269
2010	169 953	47 458	154 030	26 927
2011	182 186	46 371	167 555	29 341
2012	197 218	42 908	184 178	30 916
2013	221 587	38 077	222 270	34 676
2014	228 967	34 196	227 336	37 364
2015	248 968	39 714	250 790	41 670
2016	260312	35 553	243 061	35 419
2017	271 758	34 988	246 264	41 930
2018	289 225	38 428	260 399	48 049
2019	309 950	40 046	266 758	59 505
2020	312 395	33 198	269 757	56 154
2021	338 301	29 380	300 546	28 622
2022	348 878	28 068	311 989	30 281
2023	359 939	26 505	306 908	31 253

Source: CSPH/DSESP

**PRODUCTION ET CONSOMMATION DE L'EAU DE LA CAMWATER/ CAMWATER WATER
PRODUCTION AND CONSUMPTION**

Tableau/Table 17- 7: Evolution de la production et de la consommation d'eau potable dans la région du Centre par départements entre 2021 à 2023 (en m³) / Growth in drinking water production and consumption in the Centre region by division between 2021 and 2023 (in m³)

Centres de production/ <i>Production center</i>		2021	2022	2023
Yaoundé	Production / <i>Production</i>	67 925 721	62 132 687	66 505 073
	Consommation / <i>consumption</i>		29 980 687	30 214 627
Soa	Production / <i>Production</i>	232 213	204 709	235 581
	Consommation / <i>consumption</i>		126 474	104 949
Mbankomo	Production / <i>Production</i>	88 603	64 687	82 996
	Consommation / <i>consumption</i>		38 762	46 803
Centre	Production / <i>Production</i>	68 246 537	62 402 083	66 823 650
	Consommation / <i>consumption</i>		30 145 923	30 366 379

Source : : CAMWATER, Sous-Direction des statistiques /*Statistics Sub-Directorate*

Tableau/Table 17- 8: Evolution du tarif moyen du m³ d'eau potable dans la direction générale Yaoundé agglomération entre 2021 à 2023(en francs CFA hors TVA) / Change in the average price per m³ of drinking water in the Yaoundé urban area between 2021 and 2023 (in CFA francs excluding VAT)

Catégories de consommation/ <i>consumption category</i>	2021	2022	2023
De 0 à 10 m ³	293	293	293
De 10 à 20 m ³	364	364	364
De 20 m ³ et plus	364	364	364

Source : CAMWATER, Sous-Direction des statistiques/*Statistics Sub-Directorte*

Tableau/ Table 17- 9: Quelques indicateurs clés du secteur de l'eau entre 2021 à 2023 dans la région du Centre/ Some key indicators for the water sector between 2021 and 2023 in the Centre region

Circonscriptions administratives/ administrative areas	Yaoundé			Soa			Mbankomo			Centre		
	2021	2022	2023	2021	2022	2023	2021	2022	2023	2021	2022	2023
Eau captée (en millions de m ³) / Water collected (million m ³)	71 581 149	65 898 407	74 892 093	346 382	311 143	332 208	88 603	64 687	82 996	72 016 134	66 274 237	75 307 297
Eau produite sortie des stations et /ou forages (en millions de m ³) / Water produced from stations and/or boreholes (in million m ³)	67 925 721	62 132 687	66 505 073	232 213	204 709	235 581	88 603	64 687	82 996	68 246 537	62 402 083	66 823 650
Rendement de production (en %) / Production yield (%)	94,9	94,3	88,8	67,0	65,8	70,9	100,0	100,0	100,0	94,8	94,2	88,7
Eau émise au réseau (en millions de m ³) / Water emitted to the grid (in million m ³)	67 237 803	61 121 895	65 433 323	232 213	204 709	235 581	88 603	64 687	82 996	67 558 619	61 391 291	65 751 900
Eau facturée (émission nette en millions de m ³) / Water invoiced (net emission in million m ³)	30 247 688	30 041 081	30 090 115	218 610	126 474	104 949	53 681	38 762	46 803	30 519 979	30 206 317	30 241 867
Rendement de Distribution (en %) / Yield of distribution (in %)	45,0	49,1	46,3	94,2	61,8	44,6	60,6	59,9	56,4	45,2	49,2	46,0
Chiffre d'affaires (en millions de FCFA) / Turnover (million FCFA)	13 503 196 543	12 211 049 368	12 529 387 073	85 354 213	56 298 094	48 946 096	22 259 641	19 117 800	22 462 557	13 610 810 397	12 286 465 262	12 600 795 726

Source : CAMWATER, Sous-Direction des statistiques/*CAMWATER, Statistics Sub-Directorte*

Tableau/ Table 17-

10: Evolution de la production d'eau dans la ville de Yaoundé et dans le reste de la Région du Centre de 2021 à 2023/ Evolution of water production in the city of Yaoundé and the rest of the Centre Region from 2021 to 2023

Rubriques/ rubrics	Mfoundi (Yaoundé)/Mfoundi (Yaounde)			Reste de la Région/ rest of the region		
	2021	2022	2023	2021	2022	2023
Volume d'eau captée (m ³)/ Volume of water collected (m3)	71 581 149	65 898 407	75 307 297	346382/	311143/	
Volume d'eau traitée (m ³)/ Volume of treated water (m3)	67 925 721	62 132 687	66 823 650	232213/	204709/	
Rendement de la production (%) /Production yield (%)	94,89	94,29	88,73	67,04%/	65,79%/	

Source : CAMWATER, Sous-Directeur des statistiques/CAMWATER, Statistics Sub-Directorte

Tableau/ Table 17- 11: Evolution de la distribution d'eau dans Yaoundé agglomération et dans le reste de la Région du Centre de 2021 à 2023/ Evolution of water distribution in Yaoundé agglomeration and the rest of the Centre Region from 2021 to 2023

Rubriques/ rubrics	Mfoundi (Yaoundé)/Mfoundi (Yaounde)			Reste de la Région/ rest of the region		
	2021	2022	2023	2021	2022	2023
Volume d'eau émis sur le réseau (m ³) / Volume of water emitted on the network (m3)	66 907 786	61 121 895	65 751 900	241 414/	204 709/	
Volume d'eau facturée (m ³)/ Volume of water charged (m3)	32 199 585	29 979 361	30 366 379	219 731/	126 474/	
Rendement du réseau (%) /Network efficiency (%)	48,13	49,05	46,18	91,02%/	61,78%/	
Capacité de stockage (m ³)/ Storage capacity (m3)	98 810	98 810	96 660	1 350/	1350/	
Canalisation d'adduction et de répartition (ml)/ Adduction and distribution pipeline (ml)	1 639 215	1 639 215	1 693 244	23 087	23 087/	

Source : CAMWATER, Sous-Directeur/CAMWATER, Statistics Sub-Directorte

12: Evolution de la vente d'eau dans Yaoundé agglomération et dans le reste de la Région du Centre par type de clientèle de 2021 à 2023/ Evolution of water sales in Yaoundé agglomeration and the rest of the Centre Region by type of customer from 2021 to 2023

Type de clientele/ type of customer		2021	2022	2023
Particuliers/ particular	Nombre d'abonnés/ number of customers	121 985	126 214	131 776
	Consommation (m ³)/ Consumption (m3)	20 957 819	19 184 750	19 397 561
Administrations/ administrations	Nombre d'abonnés/ number of customers	2 024	2 060	2 101

Tableau/ Table 17-

	Consommation (m ³)/ <i>Consumption (m3)</i>	7 745 371	7 322 035	7 649 770
Industriels/ <i>manufacturers</i>	Nombre d'abonnés/ <i>number of customers</i>	50	50	50
	Consommation (m ³)/ <i>Consumption (m3)</i>	2 737 000	2 619 600	2 474 449
Bornes fontaines/ <i>standpipes</i>	Nombre d'abonnés/ <i>number of customers</i>	473	470	489
	Consommation (m ³)/ <i>Consumption (m3)</i>	77 886	72 099	60 779
Services et agents snec/cde/camwater/ <i>services and workers snec/cde/camwater</i>	Nombre d'abonnés/ <i>number of customers</i>	428	426	403
	Consommation (m ³)/ <i>Consumption (m3)</i>	135 722	149 925	112 213
Communes/ <i>municipalities</i>	Nombre d'abonnés/ <i>number of customers</i>	93	94	103
	Consommation (m ³)/ <i>Consumption (m3)</i>	357 673	419 806	500 725
Total/ Total	Nombre d'abonnés/ <i>number of customers</i>	125 053	129 314	134 922
	Consommation (m ³)/ <i>Consumption (m3)</i>	32 011 471	29 768 215	30 195 497

Source : CAMWATER, Sous-Directeur/ CAMWATER, *Statistics Sub-Directorte*

13: Production et consommation d'eau CAMWATER dans le département du Mfoundi de 2021 à 2023/ CAMWATER water production and consumption in the Mfoundi Division from 2021 to 2023

N°	DESIGNATION/ <i>DESIGNATION</i>	2021	2022	2023
1	Nombre de points de livraisons au 31 décembre/ <i>Number of delivery points as at 31 December</i>	147 498	151 751	157 638
2	NOMBRE D'ABONNES AU 31/12/ NUMBER OF SUBSCRIBERS AT 31/12			
	Gros consommateurs/ <i>guzzler</i>	50	50	50
	Agents /Services CDE/CAMWATER et ENEO/ <i>agents/ CDE Services/ CAMWATER and ENEO</i>	730	716	403
	Clients particuliers/ <i>retail clients</i>	121 985	126 214	131 776
	Administrations/ <i>administrations</i>	2 024	2 060	2 101
	Bornes fontaines communales/ <i>Communal Water Fountains</i>	27	27	27
	Bâtiments communaux/ <i>municipalbuildings</i>	66	67	75

Tableau/ Table 17-

3	EAU BRUTE CAPTEE (m³)/ RAW WATER COLLECTED (m3)	71 581 149	65 898 407	75 307 297
4	EAU PRODUITE (m³)/ WATER PRODUCED (m3)	67 925 721	62 132 687	66 823 650
	Rendement de production (m³) / Production yield (m3)	94,89%	94,29%	88,73%
	Eau émise au réseau (m³)/ Water emitted to the grid (m3)	66 907 786	61 121 895	65 751 900
	Eau facturée (Facturation nette m³) / Water billed (Net billing m3)	32 133 213	30 040 531	30 241 867
5	VENTES D'EAU BRUTES (m³)/ GROSS WATER SALES (m3)	32 199 585	29 979 361	30 366 379
	Gros consommateurs/ <i>guzzler</i>	2 727 000	2 619 600	2 474 449
	Agents /Services CDE/CAMWATER et ENEO/ <i>agents/ CDE Services/ CAMWATER and ENEO</i>	191 479	275 506	259 498
	Clients particuliers/ <i>retail clients</i>	20 957 819	19 184 750	19 397 561
	Administrations/ <i>administrations</i>	7 745 371	7 322 035	7 649 770
	Bornes fontaines communales/ <i>Communal Water Fountains</i>	211 596	269 167	350 109
	Bâtiments communaux/ <i>municipalbuildings</i>	146 077	150 639	150 616
	TOTAL2/TOTAL 2	31 979 342	29 821 697	30 282 003
	Rendement de réseau (%) /Network efficiency (%)	48,13	49,05	46,26
6	VENTE D'EAU (FCFA H.T)/ SALE OF WATER (FCFA H.T)			
	Gros consommateurs/ <i>guzzler</i>	927 583 755	872 681 413	85 800 4511
	Agents /Services CDE/CAMWATER et ENEO/ <i>agents/ CDE Services/ CAMWATER and ENEO</i>	86 963 992	81 815 107	70 723 562
	Clients particuliers/ <i>retail clients</i>	7 477 192 404	6 726 377 974	6 906 829 737
	Administrations/ <i>administrations</i>	2 958 731 722	2 794 367 512	2 924 077 468
	Bornes fontaines communales/ <i>Communal Water Fountains</i>	80 829 672	102 766 404	133 741 638
	Bâtiments communaux/ <i>municipalbuildings</i>	/	/	57 555 940
	Chiffre affaires des ventes d'eau/Water sales revenue	11 611 723 301	10 681 790 715	10 970 944 589
	Chiffre affaires location compteurs/Turnover rent meters	987 197 522	1 015 168 996	1 049 532 602
Chiffre d'affaires total/overall turnover	13 385 954 958	12 194 236 682	12 600 795 726	

Source: CAMWATER à Mbalmayo

**PRODUCTION ET CONSOMMATION DE L'ENERGIE ELECTRIQUE ENEO (KWH)/
PRODUCTION AND CONSUMPTION OF ENEO ELECTRICAL ENERGY (KWH)**

Tableau/Table 17- 14: Evolution de la production d'électricité dans la région du Centre entre 2021 et 2023 en Mégawattheure (MWh)/ Change in electricity generation in the Centre region between 2021 and 2023 in Megawatt-hours (MWh)

Départements/ <i>Divisions</i>	Lieu de production <i>/production site</i>	2021	2022	2023
Mbam et Kim/ Mbam and Kim	Yoko	685,3	685,9	875,4
Mbam et Kim/ Mbam and Kim	Ngambe Tikar	207,2	700,3	343,0
Nyong et so'o/ Nyong and so'o	Mbalmayo	232,1	1 977,4	3 044,6
Mfoundi / Mfoundi	Oyomabang 1	13 367,7	0,0	1 707,2
Mfoundi / Mfoundi	Ahala	1 094,7	0,0	0,0
Centre /Centre		15 587,1	3 363,6	5 970,2

Source : ENEO, Direction de la Stratégie du Contrôle Interne et du reporting/*ENEO, Internal Control and reporting strategy Division*

Tableau/Table 17- 15: Evolution des ventes d'énergie électrique basse tension par ENEO dans la région du Centre entre 2021 et 2023 en Mégawattheure (MWh)/ Development of low-voltage electricity sales by ENEO in the Centre region between 2021 and 2023 in Megawatt hours (MWh)

Départements/ <i>Divisions</i>	2021	2022	2023
Haute-Sanaga/Upper Sananga	4 111	3 974	3 597
Bibey			
Lembe-Yezoum			
Mbandjock	2 841	2 824	2 367
Minta	2	8	24
Nkoteng			
Nsem			
Bibey			
Nanga-eboko	1 267	1 142	1 207
Lékié/Lekie	15 377	14 526	13 565
Batchenga			
Ebebda			
Elig-Mfomo			
Evodoula			
Lobo			
Monatéle	2 403	2 009	1 700
Obala	9 144	9 146	8 479
Okola	2 409	1 926	1 857
Sa'a	1 421	1 444	1 529
Mbam et Inoubou / Mbam and Inoubou	9 483	9 785	9 326
Bafia	6 814	7 020	6 638

Bokito			
Deuk			
Kiiki			
Kon yambetta			

Départements/ Divisions	2021	2022	2023
Makénéne			
Ndikiniméki	2 669	2 765	2 687
Nitoukou			
Ombessa			
Mbam et Kim/ Mbam and Kim	2 259	1 829	2 138
Mbangassina			
Ngambé-Tikar			
Ngoro			
Ntui	1 842	1 474	1 699
Yoko	417	355	439
Mefou et Afamba/ Mefou and Afamba	44 022	43 803	41 986
Afanloum			
Awaé	1 306	1 393	1 343
Edzendouan			
Esse			
Mfou	3 497	3 517	3 638
Nkolafamba (Nkoabang)	27 391	27 576	26 133
Olanguina (Nsimalen)	992	886	831
Soa	10 836	10 431	10 040
Mefou et Akono / Mefou and Akono	7 099	7 309	6 703
Akono	554	579	487
Bikok			
Mbankomo	5 477	5 430	5 126
Ngoumou	1 068	1 299	1 089
Mfoundi	488 895	581 837	555 969
Yaoundé 1	70 105	67 406	63 737
Yaoundé 2	72 140	71 784	71 147
Yaoundé 3	124 605	119 949	115 665
Yaoundé 4	125 279	116 941	111 141
Yaoundé 5	74 237	68 759	65 738
Yaoundé 6	127 778	116 379	108 487
Yaoundé 7	22 530	20 620	20 054
Nyong et Kellé/ Nyong and Kelle	8 718	8 822	8 328
Biyouha			

Bondjock (boumyebel)	2 901	2 754	2 625
Bot-Makak			340
Dibang			
Eséka	3 611	3 814	3 433
Makak	1 307	1 269	1 158
Matomb			
Messondo	899	984	772
Ngog-Mapubi			
Départements/ Divisions	2021	2022	2023
Nguibassal			
Nyong et Mfoumou / Nyong and Mfoumou	3 021	3 218	2 811
Akonolinga	2 079	2 245	2 021
Ayos	911	927	745
Endom	30	47	45
Mengang			
Nyakokombo			
Nyong et So' o / Nyong and So' o	12 349	11 746	11 573
Akoeman			
Dzeng			
Mbalmayo	11 351	10 899	10 811
Mengueme	567	438	438
Ngomedzap			
Nkolmetet (Metet)	431	410	324

Source : ENEO, Direction de la Stratégie du Contrôle Interne et du reporting/*ENEO, Internal Control and reporting strategy Division*

Tableau/ Table 17- 16: Evolution des ventes d'énergie électrique Moyenne tension par ENEO dans la région du Centre entre 2021 et 2023 en Mégawattheure (MWh)/ *Development of ENEO's sales of mediumvoltage electricity in the Centre region between 2021 and 2023 in Megawatt-hours (MWh)*

Départements/Divisions	2021	2 022	2 023
Haute-Sanaga/ Upper-Sanaga	451	513	565
Bibey			
Lembe-Yezoum			
Mbandjock			135
Minta			
Nkoteng			
Nsem			
Bibey			
Nanga-eboko	451	513	430
Lékié/ Lekie	1 945	2 149	2 543

Batchenga			
Ebebda			
Elig-Mfomo			
Evodoula			
Lobo			
Monatéle	86	82	71
Obala	1 707	1 919	2 327
Okola	82	81	104
Sa'a	71	67	41
Mbam et Inoubou / Mbam and Inoubou	1 003	1 099	975
Bafia	836	921	842
Bokito			

Départements/Divisions	2021	2 022	2 023
Deuk			
Kiiki			
Kon yambetta			
Makénéne			
Ndikiniméki	167	178	133
Nitoukou			
Ombessa			
Mbam et Kim/ Mbam and Kim	0	0	0
Mbangassina			
Ngambé-Tikar			
Ngoro			
Ntui			
Yoko			
Mefou et Afamba/ Mefou and Afamba	13 430	14 410	14 579
Afanloum			
Awaé	185	237	265
Edzendouan			
Esse			
Mfou	2 164	1 892	2 153
Nkolafamba (Nkoabang)	2 017	3 057	4 031
Olanguina (Nsimalen)	52	279	1 932

Soa	9 013	8 945	6 198
Mefou et Akono / Mefou and Akono	2 090	4 245	6 197
Akono	0		
Bikok			
Mbankomo	1 984	4 151	6 129
Ngoumou	106	95	68
Mfoundi/ Mfoundi	259 380	290 685	304 640
Yaoundé 1	27 239	33 177	33 984
Yaoundé 2	29 451	35 566	40 743
Yaoundé 3	143 362	157 067	163 123
Yaoundé 4	25 210	27 225	27 699
Yaoundé 5	8 236	8 260	8 908
Yaoundé 6	12 373	13 960	14 348
Yaoundé 7	13 510	15 432	15 835
Nyong et Kellé/ Nyong and Kelle	694	761	652
Biyouha			
Bondjock (boumyebel)	0		
Bot-Makak			
Dibang			
Eséka	416	451	380
Makak	136	141	128
Départements/Divisions	2021	2 022	2 023
Matomb			
Messondo	142	169	144
Ngog-Mapubi			
Nguibassal			
Nyong et Mfoumou / Nyong and Mfoumou	115	114	99
Akonolinga	115	114	99
Ayos			
Endom			
Mengang			
Nyakokombo			
Nyong et So' o / Nyong and So' o	38 201	36 336	40 662
Akoeman			
Dzeng			

Mbalmayo	38 201	36 336	40 662
Mengueme			
Ngomedzap			
Nkolmetet (Metet)			

Source : ENEO, Direction de la Stratégie du Contrôle Interne et du reporting/*ENEO, Internal Control and reporting strategy Division*

Tableau/ Table 17- 17: Nombre d'abonnés Basse tension ENEO dans la région du Centre entre 2021 à 2023/ Number of ENEO low-voltage subscribers in the Centre region between 2021 and 2023

Départements/ <i>Divisions</i>	2021	2022	2023
Haute-Sanaga/ Upper-Sanaga	6 870	7 415	7 680
Bibey			
Lembe-Yezoum			
Mbandjock	4 404	4 708	4 807
Minta	481	582	696
Nkoteng			
Nsem			
Bibey			
Nanga-eboko	1 985	2 125	2 177
Lékié/ Lekie	24 291	26 088	26 716
Batchenga			
Ebebda			
Elig-Mfomo			
Evodoula			
Lobo			
Monatéle	4 912	5 253	5 312
Obala	12 551	13 808	14 320
Okola	3 644	3 773	3 809
Sa'a	3 184	3 254	3 275
Mbam et Inoubou / Mbam and Inoubou	12 465	13 776	14 859

Départements/ <i>Divisions</i>	2021	2022	2023
Bafia	10 222	11 533	11 605
Bokito			
Deuk			
Kiiki			
Kon yambetta			
Makénéne			
Ndikiniméki	2 243	2 243	3 254
Nitoukou			

Ombessa			
Mbam et Kim/ Mbam and Kim	3 488	3 692	3 761
Mbangassina			
Ngambé-Tikar			
Ngoro			
Ntui	3 126	3 306	3 367
Yoko	362	386	394
Mefou et Afamba/ Mefou and Afamba	46 680	57 829	60 811
Afanloum			
Awaé	1 315	1 512	1 653
Edzendouan			
Esse			
Mfou	3 984	4 176	4 288
Nkolafamba (Nkoabang)	30 755	39 073	40 338
Olanguina (Nsimalen)	1 353	1 350	1 432
Soa	9 273	11 718	13 100
Mefou et Akono / Mefou and Akono	6 558	6 751	6 834
Akono	1 265	1 202	1 185
Bikok			
Mbankomo	3 105	3 289	3 362
Ngoumou	2 188	2 260	2 287
Mfoundi/ Mfoundi	363 476	420 399	442 465
Yaoundé 1	56 519	65 723	70 672
Yaoundé 2	17 196	18 385	19 361
Yaoundé 3	49 865	55 173	57 000
Yaoundé 4	74 894	85 756	89 172
Yaoundé 5	53 473	62 588	65 006
Yaoundé 6	90 090	107 417	114 093
Yaoundé 7	21 439	25 357	27 161
Nyong et Kellé/ Nyong and Kellé	11 859	11 519	12 643
Biyouha			
Bondjock (boumyebel)	4 059	3 550	3 709
Bot-Makak			670
Dibang			
Départements/Divisions	2021	2022	2023
Eséka	3 134	3 233	3 473
Makak	3 052	3 099	3 118
Matomb			
Messondo	1 614	1 637	1 673

Ngog-Mapubi			
Nguibassal			
Nyong et Mfoumou / Nyong and Mfoumou	3 909	4 490	4 469
Akonolinga	2 477	2 983	2 979
Ayos	1 242	1 366	1 364
Endom	190	141	126
Mengang			
Nyakokombo			
Nyong et So' o / Nyong and So' o	9 365	9 833	10 616
Akoeman			
Dzeng			
Mbalmayo	7 852	8 396	9 138
Mengueme	1 001	1 009	1 060
Ngomedzap			
Nkolmetet (Metet)	512	428	418

Source : ENEO, Direction de la Stratégie du Contrôle Interne et du reporting/*ENEO, Internal Control and reporting strategy Division*

Tableau/Table 17- 18: Nombre d'abonnés Moyenne tension ENEO dans la région du Centre entre 2021 à 2023/ Number of ENEO medium-voltage subscribers in the Centre region between 2021 and 2023

Départements/ <i>Divisions</i>	2021	2 022	2023
Haute-Sanaga/ Upper-Sanaga	3	3	5
Bibey			
Lembe-Yezoum			
Mbandjock			2
Minta			
Nkoteng			
Nsem			
Bibey			
Nanga-eboko	3	3	3
Lékié/ Lekie	15	15	15
Batchenga			
Ebebda			
Elig-Mfomo			
Evodoula			
Lobo			
Monatéle	1	1	1
Obala	11	11	11

Départements/ <i>Divisions</i>	2021	2 022	2023
Okola	2	2	2
Sa'a	1	1	1
Mbam et Inoubou / <i>Mbam and Inoubou</i>	8	9	9
Bafia	7	8	8
Bokito			
Deuk			
Kiiki			
Kon yambetta			
Makénééné			
Ndikiniméki	1	1	1
Nitoukou			
Ombessa			
Mbam et Kim/ <i>Mbam and Kim</i>	0	0	0
Mbangassina			
Ngambé-Tikar			
Ngoro			
Ntui			
Yoko			
Mefou et Afamba/ <i>Mefou and Afamba</i>	22	23	27
Afanloum			
Awaé	1	1	1
Edzendouan			
Esse			
Mfou	3	3	3
Nkolafamba (Nkoabang)	8	8	8
Olanguina (Nsimalen)	1	3	5
Soa	9	8	10
Mefou et Akono / <i>Mefou and Akono</i>	13	13	18
Akono			
Bikok			
Mbankomo	12	12	17
Ngoumou	1	1	1
Mfoundi/ <i>Mfoundi</i>	656	666	678

Yaoundé 1	25	70	74
Yaoundé 2	30	131	137
Yaoundé 3	71	325	328
Yaoundé 4	279	48	48
Yaoundé 5	23	38	38
Yaoundé 6	100	38	37
Yaoundé 7	128	16	16
Départements/Divisions	2021	2 022	2023
Nyong et Kellé/ Nyong and Kelle	7	7	7
Biyouha			
Bondjock (boumyebel)	0		
Bot-Makak			
Dibang			
Eséka	5	5	5
Makak	1	1	1
Matomb			
Messondo	1	1	1
Ngog-Mapubi			
Nguibassal			
Nyong et Mfoumou / Nyong and Mfoumou	2	2	2
Akonolinga	2	2	2
Ayos			
Endom	0		
Mengang			
Nyakokombo			
Nyong et So' o / Nyong and So' o	10	13	12
Akoeman			
Dzeng			
Mbalmayo	10	13	12
Mengueme			
Ngomedzap			
Nkolmetet (Metet)			

Source : ENEO, Direction de la Stratégie du Contrôle Interne et du reporting/*ENEO, Internal Control and reporting strategy Division*

Tableau/ Table 17- 19: Evolution des ventes d'énergie électrique basse tension par ENEO dans la région du centre entre 2021 et 2023 en Milliers de (FCFA)/ Evolution of low voltage electricity sales by ENEO in the Centre region between 2021 and 2023 in Thousands of (FCFA)

Départements/Divisions	2021	2022	2023
Haute-Sanaga/ Upper-Sanaga	336 432	290 145	260 507
Bibey			
Lembe-Yezoum			
Mbandjock	231 022	207 987	168 574
Minta	195	693	2 108
Nkoteng			
Nsem			
Bibey			
Nanga-eboko	105 214	81 465	89 825
Lékié/ Lekie	1 284 239	1 121 019	1 046 714
Batchenga			
Ebebda			
Elig-Mfomo			
Evodoula			
Lobo			
Monatéle	198 900	151 439	124 703
Obala	771 397	716 424	664 613
Okola	196 558	141 640	136 745
Sa'a	117 385	111 517	120 654
Mbam et Inoubou / Mbam and Inoubou	742 737	715 775	680 651
Bafia	558 393	524 402	495 064
Bokito			
Deuk			
Kiiki			
Kon yambetta			
Makénééné			
Ndikiniméki	184 344	191 372	185 587
Nitoukou			
Ombessa			
Mbam et Kim/ Mbam and Kim	195 052	140 772	171 732
Mbangassina			
Ngambé-Tikar			
Ngoro			
Ntui	158 976	113 105	135 889
Yoko	36 075	27 667	35 843
Mefou et Afamba/ Mefou et Afamba	3 654 749	3 372 796	3 221 285
Afanloum			

Awaé	112 594	111 687	107 052
Edzendouan			
Esse			
Mfou	274 729	250 857	261 070
Départements/Divisions	2021	2022	2023
Nkolafamba (Nkoabang)	2 231 933	2 089 953	1 968 237
Olanguina (Nsimalen)	87 040	75 435	69 717
Soa	948 454	844 864	815 209
Mefou et Akono / Mefou and Akono	564 613	539 353	489 959
Akono	45 694	44 536	37 707
Bikok			
Mbankomo	433 348	396 268	371 902
Ngoumou	85 571	98 549	80 350
Mfoundi	53 227 700	46 236 606	44 232 013
Yaoundé 1	6 071 136	5 395 968	5 106 393
Yaoundé 2	6 638 470	6 099 472	6 076 920
Yaoundé 3	11 022 440	9 778 421	9 439 489
Yaoundé 4	10 552 505	8 988 593	8 503 699
Yaoundé 5	6 355 982	5 417 499	5 182 983
Yaoundé 6	10 681 518	8 965 312	8 368 410
Yaoundé 7	1 905 650	1 591 341	1 554 119
Nyong et Kellé/ Nyong and Kellé	713 413	664 040	624 794
Biyouha			
Bondjock (boumyebel)	238 665	209 207	199 691
Bot-Makak			25 767
Dibang			
Eséka	297 863	288 923	257 708
Makak	102 898	89 122	81 752
Matomb			
Messondo	73 987	76 787	59 876
Ngog-Mapubi			
Nguibassal			
Nyong et Mfoumou/ Nyong and Mfoumou	263 874	258 073	223 912
Akonolinga	175 495	174 427	157 444
Ayos	85 710	79 821	62 561
Endom	2 669	3 826	3 906
Mengang			
Nyakokombo			
Nyong et So' o / Nyong and So' o	1 058 206	906 709	895 907

Akoeman			
Dzeng			
Mbalmayo	964 975	838 147	833 489
Mengueme	49 972	32 630	33 952
Ngomedzap			
Nkolmetet (Metet)	43 259	35 932	28 465

Source : ENEO, Direction de la Stratégie du Contrôle Interne et du reporting/*ENEO, Internal Control and reporting strategy Division*

Tableau/*Table 17- 20: Evolution des ventes d'énergie électrique moyenne tension par ENEO dans la région du Centre entre 2021 et 2023 en Milliers de (FCFA)/ Evolution of sales of medium voltage electricity by ENEO in the Centre region between 2021 and 2023 in Thousands of (FCFA)*

Départements/ <i>Divisions</i>	2 021	2 022	2023
Haute-Sanaga/Uppper Sanaga	40 012	43 244	60 227
Bibey			
Lembe-Yezoum			
Mbandjock			18 596
Minta			
Nkoteng			
Nsem			
Bibey			
Nanga-eboko	40 012	43 244	41 631
Lékié/Lekie	183 105	210 046	268 313
Batchenga			
Ebebda			
Elig-Mfomo			
Evodoula			
Lobo			
Monatéle	8 803	8 536	7 739
Obala	157 981	185 670	244 824
Okola	10 241	10 255	11 807
Sa'a	6 080	5 586	3 944
Mbam et Inoubou / Mbam and Inoubou	86 787	93 525	84 843
Bafia	72 608	78 597	72 676
Bokito			
Deuk			
Kiiki			
Kon yambetta			

Makénéne			
Ndikiniméki	14 180	14 929	12 167
Nitoukou			
Ombessa			
Mbam et Kim/ Mbam and Kim	0	0	0
Mbangassina			
Ngambé-Tikar			
Ngoro			
Ntui			
Yoko			
Mefou et Afamba/ Mefou et Afamba	1 134 924	1 224 322	1 413 310
Afanloum			
Awaé	16 715	20 474	21 294
Edzendouan			
Esse			
Départements/Divisions	2 021	2 022	2023
Mfou	202 044	168 802	193 057
Nkolafamba (Nkoabang)	198 299	302 877	437 119
Olanguina (Nsimalen)	6 293	28 674	189 006
Soa	711 572	703 496	572 833
Mefou et Akono / Mefou and Akono	239 503	420 133	635 994
Akono			
Bikok			
Mbankomo	228 197	409 648	627 631
Ngoumou	11 306	10 485	8 364
Mfoundi/ Mfoundi	21 581 997	23 838 912	26 426 467
Yaoundé 1	2 603 863	3 093 274	3 308 985
Yaoundé 2	2 623 247	3 110 592	3 751 619
Yaoundé 3	11 509 174	12 303 464	13 585 242
Yaoundé 4	2 011 743	2 213 926	2 310 130
Yaoundé 5	738 190	750 883	896 426
Yaoundé 6	1 009 623	1 131 170	1 252 395
Yaoundé 7	1 086 158	1 235 603	1 321 671
Nyong et Kellé/ Nyong and Kellé	72 812	78 337	75 812

Biyouha			
Bondjock (boumyebel)			
Bot-Makak			
Dibang			
Eséka	46 822	50 065	47 936
Makak	12 191	12 573	12 327
Matomb			
Messondo	13 798	15 700	15 549
Ngog-Mapubi			
Nguibassal			
Nyong et Mfoumou / Nyong and Mfoumou	13 276	13 242	10 648
Akonolinga	13 276	13 242	10 648
Ayos			
Endom			
Mengang			
Nyakokombo			
Nyong et So' o / Nyong and So' o	1 794 934	1 635 167	1 846 518
Akoeman			
Dzeng			
Mbalmayo	1 794 934	1 635 167	1 846 518
Mengueme			
Ngomedzap			
Nkolmetet (Metet)			

Source : ENEO, Direction de la Stratégie du Contrôle Interne et du reporting/*ENEO, Internal Control and reporting strategy Division*

Tableau/Table 17- 21: Evolution de la Production et de la consommation d'électricité dans la Région du Centre entre 2021 et 2023 (milliers de Kwh)/ *Growth in electricity generation and consumption in the Centre Region between 2021 and 2023 (thousands of kWh)*

Rubriques/Rubrics	2021			2022			2023		
	Yaoundé (Mfoundi) / Yaoundé (Mfoundi)	Autres localités de la Région/ other places in the region	Région du Centre/ Centre Region	Yaoundé (Mfoundi) / Yaoundé (Mfoundi)	Autres localités de la Région/ other places in the region	Région du Centre/ Centre Region	Yaoundé (Mfoundi) / Yaoundé (Mfoundi)	Autres localités de la Région/ other places in the region	Région du Centre/ Centre Region
Production totale/total production	14 462	1 125	15 587	0	3 364	3 364	1 707	3 388	5 095
Production thermique /thermal production	14 462	1 125	15 587	0	3 364	3 364	1 707	3 388	5 095

Production hydraulique /hydropower production	0	0	0	0	0	0	0	0	0
Emission réseau/Network emission	1 446 335	78 206	1 524 541	1 475 774	82 831	1 558 606	1 512 529	82 052	1 594 582
Consommation/ consumption	876 053	189 908	1 040 419	872 522	191 906	1 037 516	860 608	192 786	1 053 395
Basse tension/lowvoltage	616 673	106 438	723 112	581 837	105 367	687 204	555 969	100 028	655 997
Moyenne tension/mediumvoltage	259 380	57 927	317 307	290 685	59 627	350 312	304 640	66 272	370 911
Clients spéciaux / special customers	-	25 543	-		26 913	26 913	0	26 487	26 487
Nombre d'abonnés/ number of subscribers	364 132	125 566	489 698	421 065	142 120	563 185	443 143	148 485	591 628
Basse tension/lowvoltage	363 476	125 485	488 961	420 399	142 034	562 433	442 465	148 389	590 854
Moyenne tension/mediumvoltage	656	80	736	666	85	751	678	95	773
Clients spéciaux /medium- voltage	-	1	1		1	1		1	1

Source : ENEO, Direction de la Stratégie du Contrôle Interne et du reporting/ ENEO, Internal Control and reporting strategy Division

Tableau/ Table 17- 22: Evolution par département du nombre d'abonnés de ENEO dans la Région du Centre entre 2021 et 2023/ Evolution by Division of the number of ENEO subscribers in the Centre Region between 2021 and 2023

Départements/ Divisions	2021			2022			2023		
	Basse tension/lowvoltage	Moyenne tension/mediumvoltage	Clients spéciaux (Haute tension)/ Special customers (high voltage)	Basse tension/lowvoltage	Moyenne tension/mediumvoltage	Clients spéciaux (Haute tension)/ Special customers (high voltage)	Basse tension/lowvoltage	Moyenne tension/mediumvoltage	Clients spéciaux (Haute tension)/ Special customers (high voltage)
Haute Sanaga/ Upper Sanaga	6 870	3		3 974	3		3 597	5	
Lékié/ Lekie	24 291	15		14 526	15		13 565	15	
Mbam et Inoubou/ Mbam and Inoubou	12 465	8		9 785	9		9 326	9	

Mbam et Kim/ <i>Mbam and Kim</i>	3 488	0		355	0		2 138	0	
Mefou et Afamba/ <i>Mefou and Afamba</i>	46 680	22	1	44 022	23	1	41 986	27	1
Mefou et Akono/ <i>Mefou and Akono</i>	6 558	13		7 309	13		6 703	18	
Mfoundi/ <i>Mfoundi</i>	363 476	656		488 895	666		555 969	678	
Nyong et Kelle/ <i>Nyong and Kelle</i>	11 859	7		8 822	7		8 328	7	
Nyong et Mfoumou/ <i>Nyong and Mfoumou</i>	3 909	2		3 218	2		2 811	2	
Nyong et So'o <i>Nyong and So'o</i>	9 365	10		11 746	13		11 573	12	
Centre/ Centre	488 961	736	1	592 652	751	1	655 997	773	1

Source : ENEO, Direction de la Stratégie du Contrôle Interne et du reporting/*ENEO, Internal Control and reporting strategy Division*

Tableau/Table 17- 23: Répartition par département de la vente de l'électricité dans la Région du Centre par type de clientèle entre 2021 et 2023/Breakdown by division of electricity sales in the Centre Region by type of customer between 2021 and 2023

Départements /Divisions	2021			2022			2023		
	Nombre d'abonnés/ number of subscribers	Consommation (kw/h) / Consumption (kw/h)	Montant des consommations (Millions FCFA) / Amount of consumption (million FCFA)	Nombre d'abonnés/ number of subscribers	Consommation (kw/h) / Consumption (kw/h)	Montant des consommations (Millions FCFA) / Amount of consumption (million FCFA)	Nombre d'abonnés/ number of subscribers	Consommation (kw/h) / Consumption (kw/h)	Montant des consommations (Millions FCFA) / Amount of consumption (million FCFA)
Haute Sanaga /Upper Sanaga	6 873	4 562	376 444	7 418	4 487	333 390	7685	4 163	187 326
Lekie /Lekie	24 306	17 322	1 467 344	26 103	16 674	1 331 065	26731	16 108	1 315 028
Mbam et Inoubou / Mbam and Inoubou	12 473	10 486	829 524	13 785	10 884	809 300	14868	10 300	765 494
Mbam et Kim / Mbam et Kim	3 488	2 259	195 052	3 692	1 829	140 772	3 761	2 138	171 732
Mefou et Afamba / Mefou et Afamba	46 702	57 452	4 789 673	57 852	58 213	4 597 119	60 838	56 565	4 634 595
Mefou et Akono / Mefou et Akono	6 571	9 188	804 117	6 764	11 554	959 486	6 852	12 900	1 125 953
Mfoundi / Mfoundi	364 132	876 053	74 809 697	421 065	421 065	421 065	443 143	443 143	443 143
Nyong et Kelle / Nyong et Kelle	11 866	9 411	786 225	12 167	9 938	769 219	12 650	8 980	700 606
Nyong et Mfoumou / Nyong et Mfoumou	3 911	3 136	277 150	4 492	3 332	271 315	4 471	2 911	234 560
Nyong et So'o / Nyong et So'o	9 375	50 550	2 853 140	9 846	48 082	2 541 876	10 628	52 235	2 742 425
Centre / Centre	489 697	1 040 419	87 188 366	563 184	586 059	12 174 606	591 627	609 442	12 320 862

Source : ENEO, Direction de la Stratégie du Contrôle Interne et du reporting/ENEO, Internal Control and reporting strategy Division

Tableau/Table 17- 24: Répartition par département de la vente de l'électricité dans la Région du Centre par type de clientèle en 2021/ Breakdown by division of electricity sales in the Centre Region by customer type in 2021

Type de clientele/ <i>Type of customer</i>	Yaoundé (mfoundi)/ <i>Yaoundé (mfoundi)</i>			Autres départements/ <i>other divisions</i>			Total / <i>Total</i>		
	Nombre d'abonnés/ <i>number of subscribers</i>	Consommation/ <i>consumption</i>	Montant des consommations (Millions FCFA) / <i>Amount of consumption (million FCFA)</i>	Nombre d'abonnés/ <i>number of subscribers</i>	Consommation/ <i>consumption</i>	Montant des consommations (Millions FCFA) / <i>Amount of consumption (million FCFA)</i>	Nombre d'abonnés/ <i>number of subscribers</i>	Consommation/ <i>consumption</i>	Montant des consommations (Millions FCFA) / <i>Amount of consumption (million FCFA)</i>
Administration/ <i>Administration</i>	1 774	62 476	5 952 731	1 150	4 593	458 940	2 924	67 069	6 411 671
Communes (Bureaux)/ <i>Communes (Offices)</i>	584	114 948	7 781 037	138	359	36 664	722	115 307	7 817 701
Communes (Eclairage Public)/ <i>Communes (Public Lighting)</i>				98	9 765	644 514	98	9 765	644 514
Particuliers / <i>private individuals</i>	360 685	660 019	58 064 932	123 900	111 785	9 496 005	484 585	771 804	67 560 937
SNEC (Agents)/ <i>SNEC (agents)</i>	252	748	63 671	76	124	9 861	328	872	73 532
SNEC (Bureaux)/ <i>SNEC (offices)</i>	36	20 033	1 460 944	44	36 360	1 607 037	80	56 393	3 067 981
ENEO (Agents part société)/ <i>ENEO (Joint-stock agents)</i>							0	0	0
ENEO (Agents)/ <i>ENEO (agents)</i>	611	1 903	172 906	78	138	11 849	689	2 041	184 755
ENEO (Bureaux)/ <i>ENEO (offices)</i>	50	898	92 298	36	184	17 722	86	1 082	110 020
Universités / <i>universities</i>	31	3 289	295 976	38	636	54 131	69	3 925	350 107
CAMTEL	101	7 642	580 392	3	172	16 197	104	7 814	596 589
CAMPOST	3	1065,641	87876,58				3	1 066	87 877
CRTV	5	2 950	243 136	3	113	13 557	8	3 063	256 693
Zone Franche / <i>free trade zone</i>	0	83	13 797	1	0	12 191	1	83	25 988
Total/Total	364 132	876 053	74 809 697	125 565	164 229	12 378 668	489 697	1 040 284	87 188 365

Source : ENEO, Direction de la Stratégie du Contrôle Interne et du reporting/*ENEO, Internal Control and reporting strategy Division*

Tableau/ Table 17- 25: Répartition par département de la vente de l'électricité dans la Région du Centre par type de clientèle en 2022/ Breakdown by division of electricity sales in the Centre Region by customer type in 2022

Type de clientele/ Type of customer	Département du Mfoundi (Yaoundé) /Division of Mfoundi (Yaounde)			Autres localités du Centre/ Other locations in the Centre			Total/Total		
	Nombre d'abonnés/number of subscribers	Consommation /consumption	Montant des consommations (Millions FCFA) / Amount of consumption (million FCFA)	Nombre d'abonnés/number of subscribers	Consommation /consumption	Montant des consommations (Millions FCFA) / Amount of consumption (million FCFA)	Nombre d'abonnés/number of subscribers	Consommation/ consumption	Montant des consommations (Millions FCFA) / Amount of consumption (million FCFA)
Administration/Administration	1 985	69 247	6 673 493	1 235	4 362	435 496	3 220	73 609	7 108 989
Communes (Bureaux)/ Communes (Offices)	115	12 077	1 017 347	3	242	25 238	118	12 318	1 042 585
Communes (Eclairage Public)/ Communes (Public Lighting)	568	116 164	7 669 902	141	10 608	700 119	709	126 772	8 370 022
Particuliers /private individuals	417 383	634 651	51 537 357	149	115 954	9 169 109	417 532	750 606	60 706 466
SNEC (Agents)/ SNEC (agents)	250	906	78 431	0	139	10 708	250	1 045	89 139
SNEC (Bureaux)/ SNEC (offices)	35	20 600	1 542 651	140 327	32 274	1 284 788	140 362	52 874	2 827 439
ENEO (Agents part société)/ ENEO (Joint-stock agents)							0	0	0
ENEO (Agents)/ENEO (agents)	632	1 960	184 894	74	133	10 842	706	2 093	195 736
ENEO (Bureaux)/ENEO (offices)	49	878	88 520	32	187	18 268	81	1 065	106 789
Universités / universities	30	3 450	312 795	84	646	54 970	114	4 096	367 764
CAMTEL	10	7 717	573 441	34	185	17 460	44	7 902	590 900
CAMPOST	3	1 206	98 874				3	1 206	98 874
CRTV	5	3 667	297 813	39	122	13 972	44	3 789	311 785
Zone Franche / free trade zone				1	141	12 573	1	141	12 573
Total/Total	421 065	872 523	70 075 518	142 119	164 993	11 753 543	563 184	1 037 516	81 829 061

Source : ENEO, Direction de la Stratégie du Contrôle Interne et du reporting/ *ENEO, Internal Control and reporting strategy Division*

Tableau/Table 17-26: Répartition par département de la vente de l'électricité dans la Région du Centre par type de clientèle en 2023/ Breakdown by Division of electricity sales in the Centre Region by customer type in 2023

Type de clientèle	Département du Mfoundi (Yaoundé) / Division of Mfoundi (Yaounde)			Autres localités du Centre/ Other locations in the Centre			Total/Total		
	Nombre d'abonnés/ number of subscribers	Consommation /consumption	Montant des consommations (Millions FCFA) / Amount of consumption (million FCFA)	Nombre d'abonnés/ number of subscribers	Consommation /consumption	Montant des consommations (Millions FCFA) / Amount of consumption (million FCFA)	Nombre d'abonnés/ number of subscribers	Consommation / consumption	Montant des consommations (Millions FCFA) / Amount of consumption (million FCFA)
Administration/ <i>Administration</i>	1 979	72 805	7 353 489	1 241	4 485	449 183	3 220	77 289	7 802 672
Communes (Bureaux)/ <i>Communes (Offices)</i>	133	19 710	1 721 928	151	526	50 717	284	20 236	1 772 645
Communes (Eclairage Public)/ <i>Communes (Public Lighting)</i>	553	114 330	7 547 386	96	10 608	700 129	649	124 938	8 247 515
Particuliers / <i>private individuals</i>	439 457	611 237	50 609 851	146 699	113 603	9 294 212	586 156	724 840	59 904 063
SNEC (Agents)/ <i>SNEC (agents)</i>	246	818	70 061	77	154	12 506	323	971	82 567
SNEC (Bureaux)/ <i>SNEC (offices)</i>	33	21 704	1 612 074	45	35 309	1 355 718		57 013	2 967 793
ENEO (Agents part société)/ <i>ENEO (Joint-stock agents)</i>							0	0	0
ENEO (Agents)/ <i>ENEO (agents)</i>	650	3 609	330 086	96	303	25 394	746	3 913	355 480
ENEO (Bureaux)/ <i>ENEO (offices)</i>	44	918	95 692	34	256	25 084		1 173	120 777
Universités / <i>universities</i>	30	3 431	314 141	38	603	53 772	68	4 035	367 914
CAMTEL	10	7 631	604 813	3	199	19 223		7 829	624 037
CAMPOST	3	1 287	108 087				3	1 287	108 087
CRTV	5	3 128	290 869	3	126	12 860		3 255	303 729

Zone Franche / <i>free trade zone</i>				1	128	12 327	1	128	2 327
Total/Total	443 143	860 608	70 658 477	148 484	166 300	12 011 125	591 450	1 026 907	82 669 606

Source : ENEO, Direction de la Stratégie du Contrôle Interne et du reporting/*ENEO, Internal Control and reporting strategy Division*

MINES/ LANDMINE

Tableau/Table 17- 27: Statistiques des activités de l'industrie en 2017 et 2018/ Industry activity statistics for 2017 and 2018

Départements/ Divisions	Classe/class	Nombre EC en activités/ Number of establishments classified by activity		Nombre EC nouveaux/ Number of new classified establishments		Nombre EC inspectés/ Number of classified establishments inspected		Nombre EC declares/ Number of classified establishments reported		Nombre d'APG en activité/ Number of active gas pressure vessels		ESD Générés EC/ Statement of amounts due generated by the classified institution		ESD Générés APG/ Statement of amounts due generated APG by gas pressure vessels		ESD recouvrés/Amounts receivable recovered	
		2017	2018	2017	2018	2017	2018	2017	2018	2017	2018	2017	2018	2017	2018	2017	2018
Haute Sanaga/ Upper Sanaga	1ère classe/1 st class	5	4	0	2	3	4	0	0	0	81	27 560 310	54 994 920	1 059 600	1 705 200	95 240 332	102 130 382
	2ème classe/2 nd class	43	48	22	9	22	48	5	5	2	1	1 662 188	3 867 556	39 000	26 000		
Lékié/Lekie	1ère classe/1 st class	5	7	1	0	4	7	2	2	8	7	2 250 360	4 539 360	253 000	344 000		
	2ème classe/2 nd class	68	75	14	21	59	58	10	13	10	8	4 207 985	6 303 805	239 000	285 000		
Mbam et Inoubou/ Mbam and Inoubou	1ère classe/1 st class	0	0	0	0	0	0	0	0	0	0	0	0	0	0		
	2ème classe/2 nd class	60	78	15	18	48	61	2	2	6	10	4 257 840	4 493 365	252 000	208 000		
Mbam et Kim/ Mbam and Kim	1ère classe/1 st class	2	7	0	5	2	7	2	2	11	12	6 111 480	13 064 480	372 000	449 600		
	2ème classe/2 nd class	32	29	0	5	23	21	1	4	0	1	1 748 340	801 500	0	13 000		
Mefou et Afamba/ Mefou and Afamba	1ère classe/1 st class	13	13	0	1	11	12	8	8	22	28	19 515 890	40 075 840	216 000	533 600		
	2ème classe/2 nd class	86	143	0	57	77	108	23	23	43	38	7 926 745	12 529 806	727 000	686 600		
Mefou et Akono/ Mefou and Akono	1ère classe/1 st class	8	8	4	0	6	7	2	2	2	7	3 658 970	6 527 460	214 800	730 400		
	2ème classe/2 nd class	44	45	28	1	39	45	5	5	15	23	3 479 170	6 279 020	321 200	360 800		
Mfoundi/ Mfoundi	1ère classe/1 st class	47	31	0	0	19	31	15	15	59	83	55 273 610	76 885 000	2 111 200	3 425 800		
	2ème classe/2 nd class	1 080	1 300	0	220	136	292	109	109	113	140	16 404 810	46 008 401	3 274 400	1 801 600		

Départements/ Divisions	Classe/class	Nombre EC en activités/ Number of establishments classified by activity		Nombre EC nouveaux/ Number of new classified establishments		Nombre EC inspectés/ Number of classified establishments inspected		Nombre EC declares/ Number of classified establishments reported		Nombre d'APG en activité/ Number of active gas pressure vessels		ESD Générés EC/ Statement of amounts due generated by the classified institution		ESD Générés APG/ Statement of amounts due generated APG by gas pressure vessels		ESD recouvrés/Amounts receivable recovered	
		2017	2018	2017	2018	2017	2018	2017	2018	2017	2018	2017	2018	2017	2018	2017	2018
Nyong et Kellé/ Nyong and Kellé	1 ^{ère} classe/1 st class	2	2	0	1	1	2	1	1	2	5	5 402 267	12 663 720	226 000	186 000		
	2 ^{ème} classe/2 nd class	28	25	0	0	14	23	2	2	0	0	1 822 000	1 285 140	0	0		
Nyong et Mfoumou/ Nyong and Mfoumou	1 ^{ère} classe/1 st class	0	1	0	1	0	1	0	0	0	0	0	366 000	0	0		
	2 ^{ème} classe/2 nd class	10	27	10	17	10	27	4	4	0	0	241 275	1 215 875	0	0		
Nyong et So'o/ Nyong and So'o	1 ^{ère} classe/1 st class	6	6	0	0	3	6	4	4	12	16	5 773 620	6 560 190	494 000	526 600		
	2 ^{ème} classe/2 nd class	35	53	0	31	23	47	5	5	19	5	2 670 621	2 650 310	1 506 000	125 600		
Total classe 1/Total class 1		88	79	5	10	49	77	34	34	116	239	0	366000	1775800	2770200		
Total classe 2/Total class 2		1486	1823	89	379	451	730	166	172	208	226	241275	801500	3084200	1705000		

Source: DR MINMINDT, 2018

ESD : Etats de sommes dues recouvrés

APG : Appareil à Pression de Gaz

EC : Etablissement Classé

Tableau/ Table 17- 28: Production carrière de pierres par département en 2017/ Stone quarry production by division in 2017

Départements/Divisions	Sable/sand	Pierre/Rock	Taxe à l'extraction (TAE)/ Extraction tax	Droit fixe (DF)/ fixed fee	Redevance superficière annuelle (RSA)/ annual area royalty
Lékié/Lekie	36975,6	81695,5	35 972 792	2 500 000	17 306 050
Mefou et Afamba/Mefou and Afamba	12985,20	31157,2	12 791 790	-	10 964 675
Mefou et Akono/Mefou and Akono	7 995	40616,4	39 810 797	-	37 090 390
Mfoundi/Mfoundi	13 505	17501,0	8 826 577	-	4 992 825
Total/Total	71460,38	170970,1	97 401 956	2 500 000	70 353 940

Source: DR MINMINDT, 2018

Tableau/ Table 17- 29: Production carrière de pierres par département en 2018/ Stone quarry production by division in 2018

Départements/Divisions	Sable/sand	Pierre/Rock	Taxe à l'extraction (TAE)/ Extraction tax
Lékié/Lekie	73974,4	189039,3	80 958 807
Mefou et Afamba/Mefou and Afamba	18783,60	31768,20	13 405 755
Mefou et Akono/Mefou and Akono	0	94939,10	33 229 185
Mfoundi/Mfoundi	20 683	40374,00	18 266 767
Total/Total	113441,00	356120,60	145 860 514

Source: DR MINMINDT, 2018

Tableau/ Table 17- 30: Production en eaux minérales par département en 2017/ Mineral water production by division in 2017

Départements/Divisions	Quantité en m3/ Quantity in m3	Droit fixe (DF)/ fixed fee	Taxe advalorem/ Advalorem tax	Redevance superficière annuelle (RSA)/ annual area royalty
Mefou et Afamba/Mefou and Afamba	257,3	0	205 832	0
Mefou et Akono/Mefou and Akono	1 956,7	0	1 565 365,60	431 400
Mfoundi/Mfoundi	138,0	0	110 400	0
Total/Total	2 352	0	1 881 597,6	431 400

Source: DR MINMINDT, 2018

Tableau/ Table 17- 31: Production en eaux minérales par département en 2018/ Mineral water production by division in 2018

Départements/Divisions	Sachets/plastic bag	Bouteilles/ bottles	Taxe ad-valorem/ Ad-valorem tax
Mefou et Afamba/Mefou and Afamba	68,21	0	54 572
Mefou et Akono/Mefou and Akono	1679,537	1054,747	2 187 968
Mfoundi/Mfoundi	0	310,635	248 508

Total/Total	1747,747	1365,382	2 491 048
--------------------	----------	----------	-----------

Source: DR MINMINDT, 2018

Tableau/ Table 17- 32: Production artisanale de sable par département en 2017 et 2018/ Artisanal sand production by division in 2017 and 2018

Départements/Divisions	Sable/sand		Taxe à l'extraction (TAE)/ Extraction tax		Droit fixe (DF)/ fixed fee	
	2017	2018	2017	2018	2017	2018
Lékié/Lekie	-	0	-	0	100 000	50 000
Nyong et So'o/Nyong and So'o	-	73 250	-	16 855 000	60 000	50 000
Total/Total	-	73 250	-	16 855 000	160 000	100 000

Source: DR MINMINDT, 2018

Tableau/ Table 17- 32: -Quantités extraites de minerais et taxes minières entre 2021 et 2023 dans le département du Mbam et Kim/

Département	Pproduit s	Unités	2021		2022		2023	
			Quantités extraites	Taxes Minières (en milliers fcfa)	Quantités extraites	Taxes Minières (en milliers fcfa)	Quantités extraites	Taxes Minières (en milliers fcfa)
Mbam et Kim	Eaux minérales	m ³	/	/	/	/	/	/
	Sable		1,210 m ³ (sable)	242 FCFA	7,015 m ³ (sable)	1 403 Fcfa (sable)	11, 350 m ³ (sable)	2 270 Fcfa
	latérite	m ³	17,890 m ³ (laterites)	3 578 FCFA	/	/	158,820 m ³ (laterites)	31 764 Fcfa

Source: DR MINMINDT, 2025

1.

Tableau/ Table 17- 32 Déclarations annuelles de la production par département en 2024

Départements	Minerais	Unités	Quantité extraite	Taxes minières
	graviers		101.853	37.376.200
	sables			
	latérites			

MEFOU ET AFAMBA	Eaux minérales	m ³		
TOTAUX			101.853	37.376.200
LEKIE	graviers	m ³	368.139,07	73.653.395
	sables		87.741	17.548.200
	latérites			
	Eaux minérales		462,9	370.320
TOTAUX				91.571.915
MEFOU ET AKONO	graviers	m ³	228.293,25	45.653.650
	sables			
	latérites			
	Eaux minérales		10.694	8.554.800
TOTAUX				54.208.450
MFOUNDI	graviers	m ³	12.169	2.433.600
	sables		13682,8	2.736.560
	latérites			
	Eaux minérales		294	235.200
TOTAUX				5.405.360
NYONG ET KELLE	graviers	m ³	160	32.000
	sables		1.110	222.000
	latérites			
	Eaux minérales			
TOTAUX				254.000
MBAM ET KIM	graviers	m ³		
	sables		12.275	2.455.000
	latérites			
	Eaux minérales			
TOTAUX			12.275	2.455.000
Haute Sanaga	graviers	m ³		
	sables			
	latérites		12.850	2.570.000
	Eaux minérales			
TOTAUX			12.850	2.570.000
Nyong et So'o	graviers	m ³		
	sables			
	latérites			
	Eaux minérales			
TOTAUX			/	/
Mbam et Inoubou	graviers	m ³		
	sables		2.345	479.000
	latérites			
	Eaux minérales			
TOTAUX			2.345	479.000

Nyong et Foumou	graviers	m ³		
	sables		571,175	114.235
	latérites			
	Eaux minérales			
TOTAUX			571,175	114.235

Source: DR MINMINDT, 2025

CHAPITRE / CHAPTER 18 : INDUSTRIES / INDUSTRIES

18.1 PRÉSENTATION / PRESENTATION

La Stratégie Nationale de Développement 2020-2030 (SND30) adoptée en 2020, est le nouveau cadre de référence de l'action du Gouvernement et de ses partenaires au développement pour la période 2020-2030. Elle opérationnalise la deuxième phase de la Vision 2035 ; la première ayant été mise en œuvre à travers le Document de Stratégie pour la Croissance et l'Emploi (DSCE) entre 2010 et 2020.

La nouvelle stratégie nationale vise une transformation structurelle volontariste du tissu productif national en opérant des changements fondamentaux dans les structures économiques, sociales et culturelles afin de favoriser un développement endogène, inclusif tout en préservant les chances des générations futures. Elle entend ainsi dynamiser le secteur productif industriel et manufacturier en promouvant la consommation locale et le « Made in Cameroon » dans tous les domaines de l'économie. L'économie nationale dans cette perspective devra atteindre un taux de croissance économique de 8,1% en moyenne sur la période 2020-2030.

Au Cameroun, le tissu industriel reste relativement faible. Les entreprises du secteur secondaire ne représentent que 15,4% de l'effectif total des entreprises en 2016. Cette proportion était de 12,9% en 2009. Par ailleurs, entre 2017 et 2021, le poids du secteur secondaire dans le Produit Intérieur Brut (PIB) oscille autour de 24%. Cependant, après une baisse observée entre 2019 et 2020 du fait de la pandémie COVID-19, sa contribution au taux de croissance du PIB a connu une reprise de 0,4 point en 2021.

Pour ce qui est de la région du Centre, l'effectif des entreprises qui y sont implantées, représente plus du tiers des entreprises du Cameroun. Aussi, elle concentre la *framework for the action of the Government and its development partners for the period 2020-2030.*

operationalizes the second phase of Vision 2035; the first having been implemented through the Growth Strategy Paper (GESP) between 2010 and 2020. The new national strategy aims at proactive structural transformation of the national productive fabric by making fundamental changes in economic, social and cultural structures in order to

development while preserving the opportunities offered by the National Development Strategy 2020-2030 (SND30), adopted in 2020, is the new reference framework for the action of the Government and its development partners for the period 2020-2030. It intends to boost the industrial and manufacturing productive sector by promoting local consumption and "Made in Cameroon" in all areas of the economy. The national economy in this

perspective will have to achieve an economic growth rate of 8.1% on average over the period 2020-2030.

In Cameroon, the industrial fabric remains relatively weak. Enterprises in the secondary sector account for only 15.4% of the total number of enterprises in 2016. This proportion was 12.9% in 2009. In addition, between 2017 and 2021, the weight of the secondary sector in the Gross Domestic Product (GDP) fluctuated around 24%. However, after a decline observed between 2019 and 2020 due to the COVID-19 pandemic, its contribution to the GDP growth rate recovered by 0.4 points in 2021.

As for the Centre region, the workforce of companies

located there represents more than a third of the

majorité des grandes entreprises du pays et plus de deux tiers *majority of the country's large companies and mor*
du Chiffre d'Affaires Hors Taxe (CAHT). *than two-thirds of the Turnover Excluding Ta*
(CAHT).

18.2 METHODOLOGIE ET SOURCE DE DONNEES/ *METHODOLOGY AND DATA*

companies in Cameroon. Also, it concentrates th
SOURCE

Les données de ce chapitre, présentent principalement la situation des entreprises entre les périodes de 2009 et 2015 représentant les deux derniers recensements généraux des entreprises.

Les données utilisées dans ce chapitre proviennent des travaux de l'Institut National de la Statistique (INS) :

- Recensement Général des Entreprises (RGE 1 & 2), réalisé en 2009 et 2016 ;
- Enquête Trimestrielle de Conjoncture sur la situation et les perspectives dans l'industrie (ETC) ;
- Enquête trimestrielle de conjoncture sur le chiffre d'affaires dans le tertiaire (ICA) ; - Comptes nationaux du Cameroun, jusqu'en 2024

The data in this chapter mainly present the situati of businesses between the periods of 2009 and 201 representing the last two general business censuses. The data used in this chapter comes from the work the National Institute of Statistics (NIS):

- *Enterprises General Census des (RGE 1 & carried out in 2009 and 2016; - Enquête Trimestrielle de Conjoncture sur situation et les perspectives dans l'industrie (ETC) Enquête trimestrielle de conjoncture sur le chif d'affaires dans le tertiaire (ICA); - Comptes nationa du Cameroun, up to 2024*

18.4 LISTE DES GRAPHIQUES ET TABLEAUX

Graphique/*Graphic* 18- 1: ventilation du PIB selon le secteur d'activité de 2018 à 2024/*Breakdown of GDP by sector of activity from 2018 to 2024*.....

Graphique/*Graphic* 18- 2 : Evolution de l'indice de la production industrielle de 2021 à 2024/*Evolution of the Industrial Production Index from 2021 to 2024*.....

Tableau/*Table* 18- 2 : Ventilation du Produit Intérieur Brut (PIB) courant par secteurs d'activités (valeur en milliards de FCFA et part en %) entre 2021 et 2023/ *Breakdown of current Gross Domestic Product (GDP) by sector of activity (value in billions of CFA francs and share in %) between 2021 and 2023*.....

Tableau/*Table* 18- 3 : Evolution de l'Indice de la Production Industrielle en 2021 et 2023 (base 100 en 2016)/ *Industrial Production Index in 2021 and 2023 (base 100 in 2016)*.....

Graphique/*Graphic* 18- 1: ventilation du PIB selon le secteur d'activité de 2018 à 2024/*Breakdown of GDP by sector of activity from 2018 to 2024*

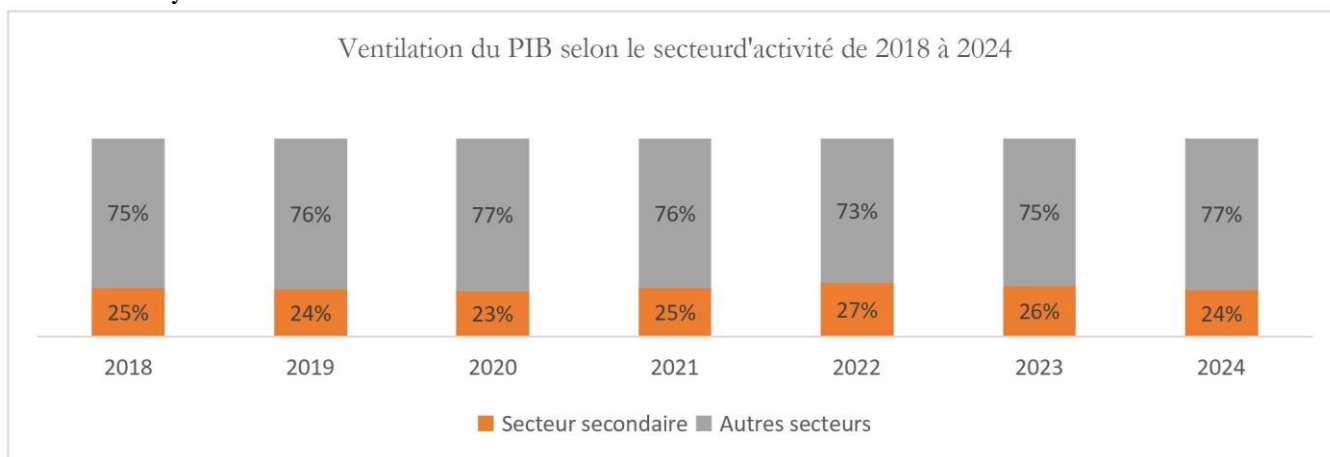

Source: INS, Comptes Nationaux, 2024

Graphique/*Graphic* 18- 2: Evolution de l'indice de la production industrielle de 2021 à 2024/*Evolution of the Industrial Production Index from 2021 to 2024*.

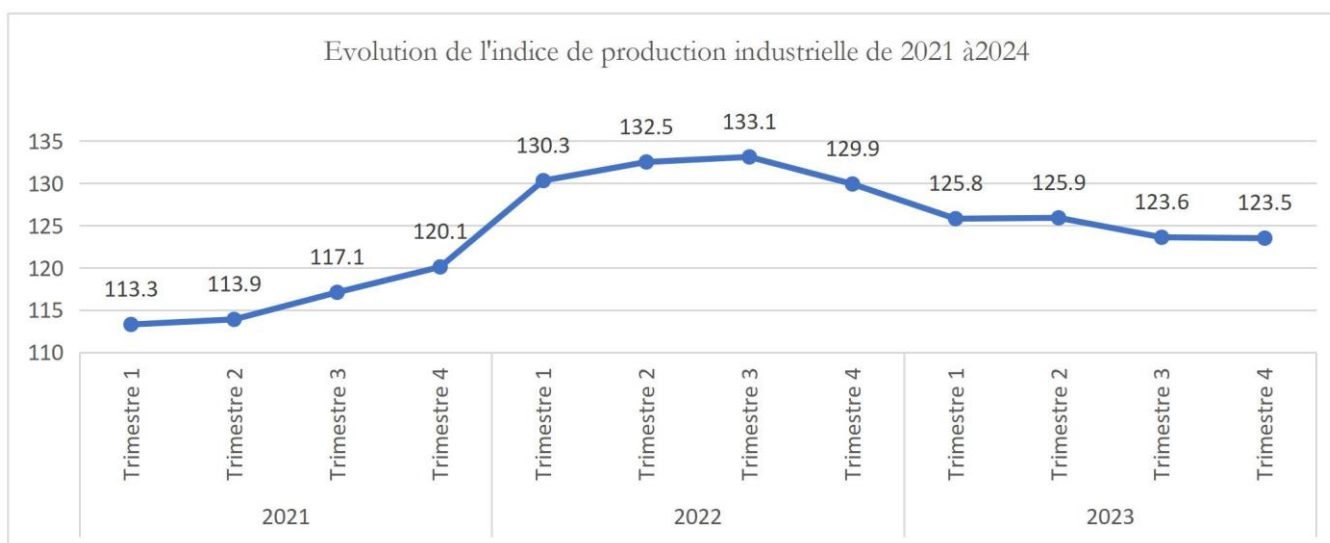

Source: INS, Comptes Nationaux, 2024

Tableau/Table 18- 1 : Evolution de la contribution des secteurs d'activités au taux de croissance du PIB réel entre 2019 et 2024 (en %)-/ Change in the contribution of business sectors to the real GDP growth rate between 2019 and 2024 (in %)

Libellé/ Wording	2019	2020	2021	2022	2023	2024
Secteur primaire/ Primary sector	0,6	0,2	0,5	0,6	0,4	0,6
Agriculture/Agriculture	0,3	0,2	0,3	0,2	0,1	0,6
Elevage et chasse/Livestock and hunting	0,1	0,1	0,1	0,1	0,1	0,1*
Sylviculture et exploitation forestière/Forestry and logging	0,2	0,0	0,1	0,2	0,1	0,0
Pêche et pisciculture/Fishing and fish farming	0,0	0,0	0,0	0,1	0,0	
Secteur secondaire/Secondary sector	0,9	0,3	0,9	0,8	0,6	0,3
Industries extractives/Mining and quarrying	0,3	0,1	-0,1	-0,0	-0,1	-0,2
dont extraction d'hydrocarbures/of which extraction of hydrocarbons	0,3	0,1	0,0	-0,1	-0,1	-0,2
Industries Agro-alimentaires/Food industry	0,2	0,2	0,6	0,3	0,3	0,2
Autres Industries manufacturières/Other manufacturing industries	0,0	-0,3	0,2	0,3	0,2	0,1
Production et distribution d'électricité/Production and distribution of electricity	0,0	0,0	0,0	0,0	0,0	0,0
Production et distribution d'eau et assainissement/Water and sewerage production and distribution	0,0	0,0	0,0	0,0	0,0	0,0
BTP/CONSTRUCTION AND PUBLIC WORKS	0,4	0,4	0,2	0,3	0,3	0,3
Secteur tertiaire/Service sector	1,6	0,1	1,6	2,0	1,9	2,3
Commerce, réparation véhicules/Trade, vehicle repairs	0,3	0,0	0,3	0,3	0,3	0,4
Restaurants et hôtels/Restaurants and hotels	0,2	-0,5	0,5	0,2	0,2	0,3
Transports, entrepôts, communications/Transport, warehousing, communications	0,4	0,0	0,2	0,6	0,4	0,2
Informations et télécommunications/Information and telecommunications	0,0	0,1	0,1	0,1	0,2	0,2
Banques et organismes financiers/Banks and	0,1	0,1	0,2	0,1	0,2	0,3
Administration publique, sécurité sociale/Public administration, social security	0,2	0,1	0,1	0,2	0,2	0,6
Education/Education	0,1	0,0	0,1	0,1	0,1	0,6
Santé et action sociale/Health and social work	0,0	0,0	0,0	0,0	0,0	0,6
Autres services /Other services	0,3	0,1	0,0	0,3	0,3	0,4
TOTAL DES VALEURS AJOUTEES/TOTAL VALUE ADDED	3,2	0,6	3,0	3,4	2,9	3,1
Impôts et taxes nets des Subventions/Taxes net of subsidies	0,3	-0,4	0,4	0,3	0,3	0,4
PIB/GDP	3,5	0,3	3,3	3,7	3,2	3,5

Source: INS, Comptes Nationaux

Tableau/Table 18- 2 : Ventilation du Produit Intérieur Brut (PIB) courant par secteurs d'activités (valeur en milliards de FCFA et part en %) entre 2018 et 2024/ Breakdown of current Gross Domestic Product (GDP) by sector of activity (value in billions of CFA francs and share in %) between 2018 and 2024

Libellé/Wording	2018		2019		2020		2021		2022		2023		2024	
	Valeur (en milliards FCFA)/ Value (FCFA billion)	Part/ Share (%)	Valeur (en milliards FCFA)/ Value (FCFA billion)	Part/ Share (%)	Valeur (en milliards FCFA)/ Value (FCFA billion)	Part/ Share (%)	Valeur (en milliards FCFA)/ Value (FCFA billion)	Part/ Share (%)	Valeur (en milliards FCFA)/ Value (FCFA billion)	Part/ Share (%)	Valeur (en milliards FCFA)/ Value (FCFA billion)	Part/ Share (%)	Valeur (en milliards FCFA)/ Value (FCFA billion)	Part/ Share (%)
Secteur secondaire/ Secondary sector	5 480,3	24,7	5 538,2	23,8	5 406,7	23,0	6 113,5	24,5	7 504,7	27,1	7 632,3	25,5	7 751,9	23,5
Industries extractives/ Mining and quarrying	871,7	3,9	915,3	3,9	517,0	2,2	923,1	3,7	1 740,0	6,3	1 234,8	4,1	1 102,5	3,3
dont extraction d'hydrocarbures/ of which extraction of hydrocarbons	829,7	3,7	872,0	3,8	477,1	2,0	886,6	3,6	1 698,0	6,1	1 183,9	4,0	1 043,1	3,2
Industries Agro-alimentaires/ Food industry	1 420,4	6,4	1 392,8	6,0	1 486,3	6,3	1 659,5	6,6	1 879,6	6,8	2 108,6	7,1	2 186,3	6,6
Autres Industries manufacturières/ Other manufacturing industries	1 618,1	7,3	1 588,4	6,8	1 607,1	6,8	1 659,4	6,6	1 817,2	6,6	1 923,0	6,4	1 978,7	6,0
Production et distribution d'électricité/ Production and distribution of electricity	202,0	0,9	202,0	0,9	211,0	0,9	210,5	0,8	209,2	0,8	247,6	0,8	258,9	0,8
Production et distribution d'eau et assainissement/ Water and sewerage production and distribution	130,8	0,6	135,9	0,6	140,2	0,6	140,3	0,6	143,1	0,5	149,0	0,5	152,0	0,5
PIB/ GDP	22 203,3	100	23 243,7	100	23 468,5	100	24 960,5	100	27 662,0	100	29 891,4	100	32 974,5	100,0

Source: INS, Comptes Nationaux

Tableau/Table 18- 3 : Evolution de l'Indice de la Production Industrielle de 2021 à 2023 (base 100 en 2016)/ *Industrial Production Index from 2021 to 2023 (base 100 in 2016)*

Année/Year	2021				2022				2023			
Libellés divisions regroupées / <i>Grouped divisions</i>	T1	T2	T3	T4	T1	T2	T3	T4	T1	T2	T3	T4
Industries extractives / Mining and quarrying	159,3	158,5	172,7	172,6	214,7	225,7	214,7	200,1	181,3	177,3	166,1	165,0
Extraction d'hydrocarbures / Extraction of hydrocarbons	159,3	158,5	172,7	172,6	214,7	225,7	214,7	200,1	181,3	177,3	166,1	165,0
Industries manufacturières / Manufacturing industries	103,8	104,8	105,7	109,7	113,4	113,8	116,9	116,2	115,2	116,3	115,8	115,9
Agro alimentaire / Food processing	108,6	109,1	109,5	113,1	118,0	121,0	124,8	124,6	120,5	120,0	119,3	120,3
Industries textiles / Textile industries	105,7	105,7	105,7	106,1	105,8	108,5	108,6	108,5	108,5	118,3	117,6	118,0
Travail du cuir ; fabrication d'articles de voyage et de chaussures / Leather work; manufacture of travel goods and footwear	91,6	91,6	91,6	91,6	103,4	109,7	104,4	107,4	107,4	107,4	107,4	107,4
Travail du bois et fabrication d'articles en bois hors meubles / Manufacture of wood and wood products (except furniture)	103,2	104,0	106,7	107,8	110,4	111,4	113,4	115,7	115,8	120,4	122,8	122,9
Fabrication du papier et du carton, imprimerie / Manufacture of paper and paperboard, printing	135,1	135,5	125,2	133,1	136,7	138,2	141,7	139,2	145,9	134,1	134,1	130,3
Raffinage pétrolier, cokefaction / Manufacture of refined petroleum products, coke and refined petroleum products	81,2	88,0	104,0	117,2	121,9	88,0	116,0	106,8	106,8	106,9	106,9	106,9

Fabrication de produits chimiques, pharmaceutiques et plastiques / Manufacture of chemicals, pharmaceuticals and plastics	93,1	93,3	93,2	95,5	97,1	99,7	100,7	99,3	105,2	107,3	103,6	104,0
Fabrication de matériaux minéraux / Manufacture of	99,9	103,2	98,2	106,2	114,5	113,8	114,2	113,1	113,1	112,0	112,0	110,4

Année/Year	2021				2022				2023			
Libellés divisions regroupées / Grouped divisions	T1	T2	T3	T4	T1	T2	T3	T4	T1	T2	T3	T4
<i>mineral materials</i>												
Métallurgie et fabrication d'ouvrages en métaux / Manufacture of basic metals and fabricated metal products	100,8	101,9	101,9	119,0	123,9	123,9	124,0	123,5	121,2	120,9	117,3	118,5
Fabrication de machines et d'équipements n.c.a. / Manufacture of machinery and equipment n.e.c.	81,9	81,9	83,2	84,5	84,5	84,5	84,5	84,5	84,5	84,5	84,5	80,9
Construction de véhicules automobiles et d'autres matériels de transport / Manufacture of motor vehicles and other transport equipment	101,5	107,8	126,6	146,6	163,9	123,2	129,9	129,9	138,4	129,9	129,7	129,7
Fabrication de meubles et autres industries manufacturières nca / Manufacture of furniture and other manufacturing n.e.c.	90,3	91,6	91,6	91,6	93,3	93,0	94,0	87,3	90,6	88,9	87,0	83,7
Industries de production et de distribution d'électricité, de gaz et d'eau / Electricity, gas and water supply industries	100,0	100,0	100,0	100,0	100,0	100,0	103,0	100,0	100,0	100,0	100,0	100,0

Production et distribution d'électricité et de gaz / Electricity and gas supply	100,0	100,0	100,0	100,0	100,0	100,0	100,0	103,0	100,0	100,0	100,0	100,0	100,0
Industries environnementales / Environmental industries	100,8	100,8	100,8	100,8	100,8	100,8	100,8	101,2	101,2	101,2	101,2	101,2	101,2
Captage, traitement et distribution d'eau ; collecte, traitement et élimination des déchets;	100,8	100,8	100,8	100,8	100,8	100,8	100,8	101,2	101,2	101,2	101,2	101,2	101,2
Année/Year	2021				2022				2023				
Libellés divisions regroupées / Grouped divisions	T1	T2	T3	T4	T1	T2	T3	T4	T1	T2	T3	T4	
récupération / Water collection, treatment and supply; waste collection, treatment and disposal; reclamation													
Ensemble industries / All industries	113,3	113,9	117,1	120,1	130,3	132,5	133,1	129,9	125,8	125,9	123,6	123,5	

Source : INS, Conjoncture

T1 : 1^{er} trimestre, T2 : 2^e trimestre, T3 : 3^e trimestre, T4 : 4^e trimestre

CHAPITRE/CHAPTER 19 : INDICE HARMONISÉ DES PRIX A LA CONSOMMATION DES MENAGES/ HARMONISED INDEX OF CONSUMER PRICES FOR HOUSEHOLDS

19.1 PRESENTATION/ PRESENTATION *The Harmonised Index of Consumer Prices (HICP)*

L'indice harmonisé des prix à la consommation (IHPC) permet d'estimer, entre deux périodes données, la variation moyenne des prix des produits consommés par les ménages. En effet, ce dernier qui est un déterminant des politiques nationales et monétaires, joue un rôle capital dans la mesure et le suivi de l'inflation.

Au Cameroun, l'Institut National de la Statistique (INS) est la structure qui produit cet indicateur qui est une mesure synthétique de l'évolution des prix des produits, à qualité constante. Il couvre les biens et services consommés par les résidents et les non-résidents. Compte tenu du fait qu'il n'est pas techniquement possible de suivre l'évolution de tous les prix, l'INS a construit un panier de biens et services finaux représentatifs, pondérés par leur poids dans la consommation. Le champ géographique est le territoire national. L'observation des prix se fait par sondage, à partir d'un ensemble de relevés dans les marchés et autres types de points de vente de biens et de prestations de services.

Dans les villes de Yaoundé et de Soa en 2024, le niveau général des prix à la consommation finale des ménages de 111,6 en 2024 par rapport à 2023 qui étaient de 107,3.

II. MÉTHODOLOGIE/ METHODOLOGY

L'IHPC est un indice composite pondéré, de type Laspeyres. Depuis 2011 (année de base du calcul de l'indicateur), l'indice des prix est calculé dans chaque capitale régionale et agrégé au niveau national. *The HICP is a weighted, Laspeyres-type composite index. Since 2011 (the base year for calculating the indicator), the price index has been calculated in* pondérations ont été calculées à partir des données sur les dépenses de consommation des ménages

is used to estimate the average change in the prices of goods consumed by households between two given periods. The HICP is a key determinant of national and monetary policy, and plays a vital role in measuring and monitoring inflation.

In Cameroon, the National Institute of Statistic (NIS) is the body that produces this indicator, which is a synthetic measure of product price trends at constant quality. It covers goods and services consumed by residents and non-residents. Given that it is not technically possible to track changes in all prices; the NIS has constructed a basket of representative final goods and services, weighted by their weight in consumption. The geographical scope is the national territory.

Prices are observed by sampling, based on a series of surveys of markets and other types of sales outlets for goods and services.

In the cities of Yaoundé and Soa in 2024, the general level of household final consumption prices is 111.6, compared with 107.3 in 2023.

issues de la troisième Enquête Camerounaise auprès des Ménages (ECAM 3) réalisée en 2007. Les indices de prix sont calculés en suivant les étapes ci-après :

- ✓ Calcul des prix moyens (des différents points de vente) pour chaque *variété* ;
- ✓ Calcul de l'indice élémentaire de la *variété* ;
- ✓ Calcul de l'indice de poste comme moyenne simple ou pondérée des indices des variétés, suivant que ces variétés sont homogènes ou hétérogènes ;

- ✓ Calcul des indices des sous-groupes de produits à partir des indices des postes ;
 - ✓ Calcul des indices des groupes à partir de ceux des sous-groupes de produits ;
 - ✓ Calcul de l'indice des fonctions de consommation à partir des indices des groupes de consommation ;
 - ✓ Calcul de l'indice général des prix à partir de l'indice des fonctions de consommation
- Il existe 12 fonctions de consommation :

- 1) Produits alimentaires et boissons non alcoolisées ;
- 2) Boissons alcoolisées et tabac;
- 3) articles d'habillement et chaussures;
- 4) Logement, eau, gaz, électricité et autres combustibles ;
- 5) Meubles, articles de ménage et entretien courant du foyer ;
- 6) Santé;
- 7) Transports;
- 8) Communication;
- 9) Loisirs et culture;
- 10) Enseignement; 11) Restaurants et hôtels ;
- 12) Biens et services divers.

On distingue dans chaque *centre d'observation* plusieurs types de points de vente, à savoir : les supermarchés, *each regional capital and aggregated at national level. The weights were calculated using household consumption expenditure data from the third Cameroon Household Survey (ECAM 3) conducted in 2007.*

The price indices are calculated in the following steps:

- ✓ *calculation of average prices (from different sales outlets) for each variety;*
- ✓ *calculation of the elementary index for the variety;*
- ✓ *calculating the item index as a simple or weighted average of the variety indices,*

depending on whether the varieties are homogeneous or heterogeneous;

- ✓ *calculation of product sub-group indices from item indices;*
- ✓ *calculation of group indices from product subgroup indices;*
- ✓ *calculating the consumption function index from the consumption group indices;*
- ✓ *calculating the general price index from the consumption function index.*

There are 12 consumption functions:

- 1) *Food and non-alcoholic beverages ;*
- 2) *Alcoholic beverages and tobacco*
- 3) *Clothing and footwear;*
- 4) *Housing, water, gas, electricity and other fuels;*
- 5) *Furniture, household goods and routine household maintenance;* 6) *Health;*
- 7) *Transport;*
- 8) *Communications;*
- 9) *Leisure and culture;*
- 10) *Education;*
- 11) *Restaurants and hotels;*
- 12) *miscellaneous goods and services*

les marchés, les hôtels, les restaurants, les bars, les prestataires de services publics, les prestataires du secteur des transports, les cliniques, les pharmacies, les établissements scolaires, les ménages, etc. Dans la ville de Yaoundé, les variétés hétérogènes HE sont observées sur quatre semaines dans le mois (5644 relevés de prix dans plus de 630 points de vente), tandis que les variétés homogènes de type O1 (373 relevés) et de type O2 & O3 (844 relevés) collectés dans 6 marchés de la ville de Yaoundé dans le département du Mfoundi et un marché dans la ville de Soa, ville dépendant du département de la Mefou et Afamba font l'objet de deux passages. Les relevés

des prix se font mensuellement et sont organisés par semaine selon la nature des variétés observées. **Les variétés hétérogènes** : ce sont les produits ou services vendus dans des unités standards et/ou des emballages préconditionnés (un tee-shirt, une boîte de sardine de 125g, frais de scolarité dans un collège privé laïc du 1^{er} cycle, etc.). Les prix sont relevés dans les différents points d'observation.

Les variétés homogènes de type O1 : ce sont les produits non préconditionnés, qui se vendent sous forme d'unités standards (le kg, le litre, etc.). Il s'agit des produits tels que la viande de bœuf avec ou sans os, l'huile de palme brute, le bar frais ou congelé, etc. Les prix sont observés dans les marchés auprès de trois vendeurs précis et suffisamment éloignés les uns des autres.

Les variétés homogènes de type O2 : ce sont les produits non préconditionnés, qui se vendent sous forme d'unités non standards, mais dans des mesures usuelles (le verre, la boîte, le seau, l'assiette, etc.). Il s'agit des produits tels que le haricot noir petits grains, le couscous de manioc, le verre d'arachide Garoua, etc. Les produits sont achetés dans les marchés chez trois vendeurs, en veillant à ce qu'ils soient suffisamment éloignés les uns des autres. Ces produits sont ensuite pesés afin d'en déterminer

In each observation centre, several types of outlets can be distinguished: supermarkets, markets, hotels, restaurants, bars, public service providers, transport providers, clinics, pharmacies, schools, households, etc.

In the city of Yaoundé, heterogeneous varieties HE are observed over four weeks of the month (5,644 price readings in more than 630 outlets), while homogeneous varieties of type O1 (373 readings) and type O2 & O3 (844 readings) collected in 6 markets in the city of Yaoundé in the Mfoundi Division and one market in the town of Soa, a town

in the Mefou and Afamba Division, are surveyed twice. Prices are recorded monthly and organized by week according to the type of variety observed.

Heterogeneous varieties: *these are products or services sold in standard units and/or pre-packaged packaging (a T-shirt, a 125g tin of sardines, school fees at a private secular 1st cycle college, etc.). Prices are recorded at the various observation points*

Homogeneous varieties type O1: *these are nonpre-packaged products sold in standard units (kg, liter, etc.). They include products such as bone-in or boneless beef, crude palm oil, fresh or frozen sea bass, etc. Prices are observed in the markets from three specific sellers who are sufficiently far apart.*

Homogeneous varieties of type O2: *these are nonpre-packaged products, which are sold in nonstandard units, but in the usual sizes (glass, box, bucket, plate, etc.). These include products such as small-grain black beans, cassava couscous, Garoua groundnut glass, etc. The products are bought in the markets from three sellers, making sure that le prix au kilogramme.*

Les variétés homogènes de type O3 : ce sont les produits non préconditionnés, qui se vendent dans des unités non standards et très variables (une main de plantain, un tas de macabo, une tête de choux, un poulet, un fagot de bois de chauffage, etc.). L'observation se fait de la même manière que pour les variétés de type O2.

they are far enough apart. The products are then weighed to determine the price per kilogram.

Homogeneous varieties of type O3: *these are nonpre-packaged products sold in non-standard and highly variable units (a handful of plantain, a heap*

of macabo, a head of cabbage, a chicken, a bundle of firewood, etc.). Observation is carried out in the same way as for O2 varieties.

19.2 SOURCES DE DONNÉES/ DATA SOURCES

Les informations présentées dans ce chapitre sont issues de la base de données sur les prix de l'Institut National de la Statistique (INS) en 2024. Par ailleurs, l'INS publie les rapports mensuels, trimestriels, semestriels et annuels de l'évolution harmonisée des prix à la consommation finale des ménages; ceux-ci sont disponibles en version numérique sur son site : www.ins-cameroun.cm.

The information presented in this chapter is taken from the price database of the National Institut of Statistic (NIS) in 2024 . In addition, the NIS publishes monthly, quarterly, half-yearly and annual reports on the harmonised trend in household final consumption prices; these are available in digital form on its website: www.inscameroun.cm.

19.3 LISTE DES GRAPHIQUES ET DES TABLEAUX/ LIST OF GRAPHICS AND TABLES

Graphique/Graphic 19- 1: Evolution annuelle de l'indice harmonisée des prix dans les villes de Yaoundé et Soa de 2020 à 2024/ Annual change in the harmonised price index in Yaoundé and Soa from 2020 and 2024.....68

Tableau/Table 19- 1: Evolution annuelle de l'indice harmonisé des prix à la consommation dans la ville de Yaoundé (Base 100 = Année 2011) de 2020 à 2024/ Monthly inflation rate by consumption function in Yaoundé from 2020 to 2024.....1

Tableau/Table 19- 2: Evolution mensuelle de de l'indice harmonisé des prix à la consommation par fonction de consommation dans la ville de Yaoundé de 2020 à 2024/69

Tableau/Table 19- 3: Evolution du taux d'inflation par fonction de consommation dans la ville de Yaoundé de 2020 à 2024..... 69

Tableau/Table 19- 4: Evolution mensuelle de l'indice harmonisé des prix à la consommation selon le Nomenclatures secondaires des variétés dans la ville de Yaoundé entre 2023 et 2024.....70

Graphique/Graphic 19- 1: Evolution annuelle de l'indice harmonisée des prix dans la ville de Yaoundé de 2020 à 2024/ Annual change in the harmonised price index in Yaoundé from 2020 to 2024

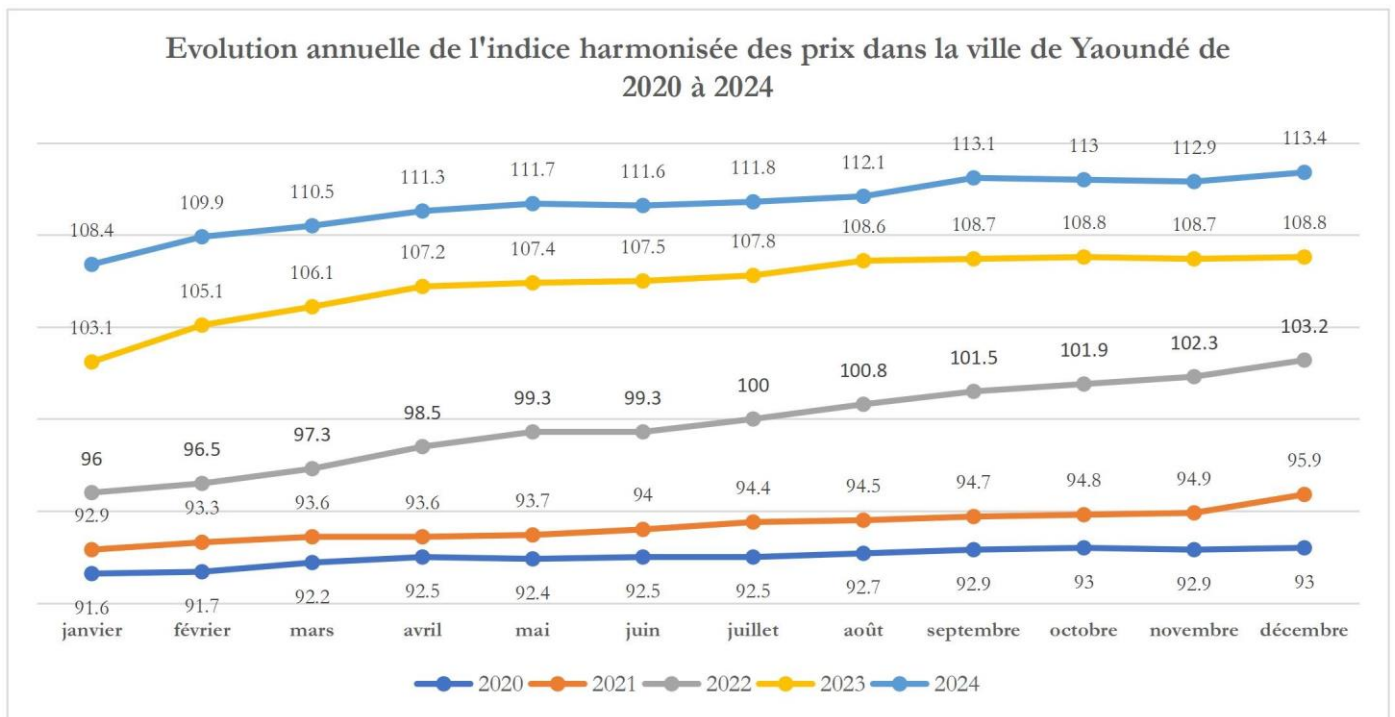

Source : INS, DDS/D1

Tableau/ Table 19- 1: Evolution annuelle de l'indice harmonisé des prix à la consommation dans la ville de Yaoundé (Base 100 = Année 2011) de 2020 à 2024/ Monthly inflation rate by consumption function in Yaoundé from 2020 to 2024

	2020	2021	2022	2023	2024
Janvier / January	91,6	92,9	96,0	103,1	108,4
Février/ February	91,7	93,3	96,5	105,1	109,9
Mars/ March	92,2	93,6	97,3	106,1	110,5
Avril /April	92,5	93,6	98,5	107,2	111,3
Mai/ May	92,4	93,7	99,3	107,4	111,7
Juin /June	92,5	94,0	99,3	107,5	111,6
Juillet/ July	92,5	94,4	100,0	107,8	111,8
Août/ August	92,7	94,5	100,8	108,6	112,1
Septembre/ September	92,9	94,7	101,5	108,7	113,1
Octobre/ October	93,0	94,8	101,9	108,8	113,0
Novembre/ November	92,9	94,9	102,3	108,7	112,9
Décembre/ December	93,0	95,9	103,2	108,8	113,4
Moyenne/ Average	92,5	94,2	99,7	107,3	111,6

Source : INS, DDS/D1

Tableau/ Table 19- 2: Evolution mensuelle de de l'indice harmonisé des prix à la consommation par fonction de consommation dans la ville de Yaoundé de 2020 à 2024/

Monthly evolution of the Harmonized Index of Consumer Prices (HICP) by consumption function in the city of Yaoundé from 2020 to 2024.

Fonctions	Année 2019	Année 2020	Année 2021	Année 2022	Année 2023	Année 2024
ALIMENTATION ET BOISSON NON ALCOOLISÉES	81,5	85,2	88,7	100,0	111,6	115,3
BOISSONS ALCOOLISÉES, TABAC ET STUPÉFIANT	93,2	94,4	96,1	100,0	103,0	104,7
ARTICLES D'HABILLEMENT ET CHAUSSURES	91,5	92,9	95,5	100,0	105,6	108,9
LOGEMENT, EAU, ÉLECTRICITÉ, GAZ ET AUTRES COMBUSTIBLES	98,2	97,7	97,2	100,0	101,5	103,7
MEUBLES, ARTICLES DE MÉNAGES ET ENTRETIEN COURANT DU FOYER	89,7	91,3	93,4	100,0	107,3	111,1
SANTE	99,3	99,5	99,5	100,0	100,9	101,8
TRANSPORTS	96,3	97,8	98,4	100,0	114,3	127,9
COMMUNICATIONS	97,0	97,9	98,7	100,0	100,9	101,4
LOISIRS ET CULTURES	96,1	97,8	98,6	100,0	101,8	102,3
ENSEIGNEMENTS	97,8	97,9	98,2	100,0	102,6	104,7
RESTAURANTS ET HÔTELS	91,8	93,2	94,2	100,0	106,6	110,2
BIENS ET SERVICES DIVERS	94,1	95,1	96,3	100,0	105,1	107,6

Source : INS, DDS/D1

Tableau/ Table 19- 3: Evolution du taux d'inflation par fonction de consommation dans la ville de Yaoundé de 2020 à 2024/ Evolution of the inflation rate by consumption function in the city of Yaoundé from 2020 to 2024

Fonctions	Taux d'inflation 2020	Taux d'inflation 2021	Taux d'inflation 2022	Taux d'inflation 2023	Taux d'inflation 2024
ALIMENTATION ET BOISSON NON ALCOOLISÉES	4,5%	4,1%	12,8%	11,6%	3,3%
BOISSONS ALCOOLISÉES, TABAC ET STUPÉFIANT	1,3%	1,7%	4,1%	3,0%	1,6%
ARTICLES D'HABILLEMENT ET CHAUSSURES	1,5%	2,8%	4,7%	5,6%	3,2%
LOGEMENT, EAU, ÉLECTRICITÉ, GAZ ET AUTRES COMBUSTIBLES	-0,5%	-0,5%	2,8%	1,5%	2,1%
MEUBLES, ARTICLES DE MÉNAGES ET ENTRETIEN COURANT DU FOYER	1,8%	2,3%	7,1%	7,3%	3,5%
SANTE	0,2%	0,0%	0,5%	0,9%	0,9%
TRANSPORTS	1,5%	0,6%	1,7%	14,3%	11,9%
COMMUNICATIONS	0,9%	0,8%	1,3%	0,9%	0,5%
LOISIRS ET CULTURES	1,8%	0,9%	1,4%	1,8%	0,5%
ENSEIGNEMENTS	0,1%	0,3%	1,8%	2,6%	2,1%
RESTAURANTS ET HÔTELS	1,6%	1,1%	6,1%	6,6%	3,3%

BIENS ET SERVICES DIVERS	1,0%	1,3%	3,8%	5,1%	2,4%
INDICE GENERAL	2,0%	1,8%	6,2%	7,3%	4,0%

Source : INS, DDS/D1

301

Tableau/ Table 19- 4: Evolution mensuelle de l'indice harmonisé des prix à la consommation selon le Nomenclatures secondaires des variétés dans la ville de Yaoundé entre 2023 et 2024/ Monthly evolution of the Harmonized Index of Consumer Prices according to the secondary nomenclature of product varieties in the city of Yaoundé between 2023 and 2024.

Mois	2023					2024				
	Variétés locales	Variétés Importées	Produits frais	Energie	Variétés Hors énergie et produits frais	Variétés locales	Variétés Importées	Produits frais	Energie	Variétés Hors énergie et produits frais
janvier	103,3	103,1	106,6	100	103	108,7	107,8	113	107	107,9
février	105,4	104,8	109,3	106,6	104,5	110,1	109,6	114	112,5	109,1
mars	106,6	105,1	109,8	106,9	105,6	110,8	109,8	115,1	112,6	109,7
avril	107,8	105,9	114	106,5	106,4	111,7	110,1	118,2	112,3	110,2
mai	107,9	106,3	116,1	106,6	106,3	112,1	110,5	118,6	112,8	110,6
juin	108,2	106,5	116,1	106,6	106,6	112,1	110,3	117,3	113	110,7
juillet	108,3	106,6	116,5	105,7	106,8	112,3	110,3	118,3	113,1	110,7
août	109,2	106,9	118,9	105,8	107,4	112,6	110,7	119,2	112,9	111
septembre	109,1	107,4	116,9	105,5	107,8	113,9	111,1	125	113,4	111,4
octobre	109,3	107,5	117,8	105,8	107,8	113,7	111,1	123,9	113,1	111,5
novembre	109,1	107,6	115,2	106,7	108	113,5	111,4	121,8	113,6	111,6
décembre	109,1	107,8	114,3	107,3	108,1	114	111,9	124,5	113,1	111,9

Source : INS, DDS/D1

CHAPITRE / CHAPTER 20 : TRANSPORTS / TRANSPORTS

20.1 PRÉSENTATION / PRESENTATION

La Région du Centre est dotée d'un seul aéroport à savoir l'Aéroport International de Yaoundé-Nsimalen. Il est situé à Nsimalen, banlieue du sudouest de Yaoundé et est classé deuxième aéroport du pays, compte tenu du nombre de passagers et du fret traités annuellement.

En 2023, sur 69 018 mouvements des aéronefs par type de vol et par segment de route dans les aéroports du Cameroun, 12 702 vols ont été effectués à l'aéroport international de Yaoundé Nsimalen. Selon les données, on remarque que, ce sont surtout les vols de type réguliers commerciaux qui se font dans cet aéroport. Sur 36 816 vols effectués au Cameroun, 12 404 se font à l'aéroport de Yaoundé-Nsimalen avec 6200 arrivées et 6204 départs. Quant aux passagers, on en compte 782 944 soit 471 577 arrivées et 311 367 départs.

Selon les données de 2023, Camair-Co qui est la seule compagnie aérienne du Cameroun, on constate que, pour les aéronefs partant de Yaoundé pour les pays de la CEMAC, il y a eu 535 vols, 10 885 passagers et 4343 passagers en transit. Pour les vols internationaux partant de Yaoundé, on comptait 23 vols en 2023, 1095 passagers et 78 passagers en transit. Quant aux vols nationaux, on comptait 4372 pour 190 270 passagers et 31 021 en transit. La production des cartes-grises dans la région montre que le service régional du Centre a produit en 2023 16 097 cartes-grises.

The Centre Region has just one airport, YaoundéNsimalen International Airport. It is located at Nsimalen, a suburb in the south-west of Yaoundé, and is ranked as the country's second airport in terms of the number of passengers and freight handled annually.

In 2023, out of 69,018 aircraft movements by type of flight and route segment at Cameroon's airports, 12,702 flights were handled at Yaoundé - Nsimalen International Airport. According to the data, this airport is used mainly for scheduled commercial flights. Of the 36,816 flights operated in Cameroon, 12,404 were at Yaoundé-Nsimalen airport, with 6,200 arrivals and 6,204 departures. As for passengers, there were 782,944, or 471,577 arrivals and 311,367 departures.

According to the 2023 data, Camair-Co, which is Cameroon's only airline, recorded 535 flights, 10,885 passengers and 4,343 transit passengers for aircraft departing from Yaoundé for CEMAC countries. For international flights departing from Yaoundé, there were 23 flights in 2023, 1,095 passengers and 78 transit passengers. As for national flights, there were 4,372 for 190,270 passengers and 31,021 in transit.

The production of grey cards in the region shows that the Centre regional service produced 16,097 grey cards in 2023.

20.2 MÉTHODOLOGIE ET SOURCES DE DONNÉES / METHODOLOGY AND DATA SOURCES

Etant donné l'absence des données sur le transport terrestre (routier et ferroviaire), ce chapitre contient exclusivement les données provenant de la Cameroon Civil Aviation Authority (CCAA) et relatives au transport aérien et de la Délégation Régional du Ministère des Transports.

20.3 LISTE DES TABLEAUX / LIST OF TABLES

- Tableau/Table 20- 1: Mouvement des aéronefs par type de vol et par segment de route à l'aéroport international de Yaoundé – Nsimalen de 2021 à 2023/ *Aircraft movement by flight type and route segment at Yaoundé International Airport - Nsimalen from 2021 to 2023*.....
- Tableau/Table 20- 2: Evolution du trafic aérien (nombre de vols) à l'aéroport international de Yaoundé – Nsimalen de 2021 à 2023/ *Air traffic (number of flights) at Yaoundé - Nsimalen International Airport from 2021 to 2023*
- Tableau/Table 20- 3: Evolution du trafic passager par aéroports entre 2021 et 2023/ *Passenger traffic by airport between 2021 and 2023*.....
- Tableau/Table 20- 4: Statistiques des flux de passagers arrivées et départs par aéroport et par segment de route entre 2021 à 2023 / *Statistics of passenger flows arriving and departing by airport and by route segment 2021 to 2023*.....
- Tableau/Table 20- 5: Evolution des activités de CAMAIR-CO dans les aéroports du Cameroun de 2021 à 2023/ *Evolution of CAMAIR-CO activities in airports in Cameroon from 2021 to 2023*.....
- Tableau/Table 20- 6: Evolution du trafic aérien de fret et de la poste dans les aéroports du Cameroun (en tonne) de 2021 à 2023/ *Evolution of air cargo traffic and mail at airports in Cameroon (in tonnes) from 2021 to 2023*.....
- Tableau/Table 20- 7: Evolution du trafic aérien de cargo (fret et poste en tonne) à l'aéroport international de Yaoundé – Nsimalen de 2021 à 2023/ *Air cargo traffic (freight and mail in tonnes) at Yaounde-Nsimalen International airport*
- Tableau/Table 20- 8: Evolution des activités de CAMAIR-CO dans les aéroports du Cameroun de 2021 à 2023/ *Evolution of CAMAIR-CO activities in airports in Cameroon from 2021 to 2023*.....
- Tableau/Table 20- 9: Evolution du trafic des compagnies aériennes (Yaoundé principalement) de 2021 à 2023/ *Evolution of air traffic (mainly Yaounde) from 2021 to 2023*.....
- Tableau/Table 20- 10: Evolution du trafic des compagnies aériennes (Yaoundé principalement) de 2021 à 2023/ *Evolution of air traffic (mainly Yaoundé) from 2021 to 2023*.....
- Tableau/Table 20- 11: Evolution des mouvements d'avions par segments de route de 2021 à 2023/ *Evolution of aircraft movements by route segment from 2021 to 2023*.....
- Tableau/Table 20- 12: Evolution de la production des cartes grises par départements dans la région du Centre de 2021 à 2023/ *Evolution of gray card production by department in the Central region from 2021 to 2023*.....

Tableau/Table 20- 13: Evolution des permis de conduire délivrés et des recettes générées (en milliers FCFA) entre 2021 et 2023 dans la région du Centre /*Evolution of issued driving licences and generated revenues (in thousands FCFA) between 2021 and 2023 in the Centre region.....*

Tableau/Table 20- 14: Evolution des licences de transports délivrées entre 2021 et 2023 dans la région du Centre/*Evolution of transport licences issued between 2021 and 2023 in the Central region.....*

Tableau/Table 20- 15: Evolutions des cartes bleues délivrées entre 2021 et 2023 dans la région du Centre/*Evolution of the blue cards issued between 2021 and 2023 in the Central region.....*

Tableau/Table 20- 1: Mouvement des aéronefs par type de vol et par segment de route à l'aéroport international de Yaoundé – Nsimalen de 2021 à 2023/Aircraft movement by flight type and route segment at Yaoundé International Airport - Nsimalen from 2021 to 2023

Aéronefs/ Aircrafts	Type de vols/ Type of flights	Années/Years			Segment de route/ Stretch of road	Années/Years		
		2021	2022	2023		2021	2022	2023
Yaoundé/Yaounde	Non commerciaux/ Non-trading	130	518	1 588	CEMAC/EMCCAS	597	1 125	2 110
	Non réguliers commerciaux/ Nonregular trade/trade	942	730	1 093	International/ International	2 584	2 913	3 426
	Réguliers commerciaux/ Regular commercial	7 820	9 068	9 723	National/ National	5 711	6 278	6 868
	Survols/ Overflights	615	371	298	Survols/ Overflights	615	371	298
	Total/Total	9 507	10 687	12 702	Total/Total	9 507	10 687	12 702
Cameroun/ Cameroon	Non commerciaux/ Non-trading	2 243	2 366	5 851	CEMAC/EMCCAS	3 834	6 241	7 399
	Non réguliers commerciaux/ Nonregular trade/trade	2 378	5 746	3 502	International/ International	7 588	9 408	9 927
	Réguliers commerciaux/ Regular commercial	23 229	26 912	27 463	National/ National	16 428	19 375	19 490
	Survols/ Overflights	23 358	28 960	32 202	Survols/ Overflights	23 358	28 960	32 202
	Total/Total	51 208	63 984	69 018	Total/Total	51 208	63 984	69 018

Source: Cameroon Civil Aviation Authority (CCAA), 2023

Tableau/Table 20- 2: Evolution du trafic aérien (nombre de vols) à l'aéroport international de Yaoundé – Nsimalen de 2021 à 2023/Air traffic (number of flights) at Yaoundé - Nsimalen International Airport from 2021 to 2023

	Nature du vol/ Type of flight	2021	2022	2023
Yaoundé/Yaounde	Arrivées/ Arrivals	4 444	5 154	6 200
	Départs/ Departures	4 448	5 162	6 204
	Total/Total	8 892	10 316	12 404
Cameroun/ Cameroon	Arrivées/ Arrivals	13 916	17 482	18400

	Départs/ <i>Departures</i>	13 934	17 542	18 416
	Total/<i>Total</i>	27 850	35 024	36 816

Source: Cameroon Civil Aviation Authority (CCAA), 2022

Tableau/Table3: Evolution du trafic passager par aéroports entre 2021 et 2023/Passenger traffic by airport between 2021 and 2023

Nature vol / Type of flight	2021			2022			2023		
	Passagers/ Passenger			Passagers/ Passenger			Passagers/ Passenger		
	ARR	DEP	Total/Total	ARR	DEP	Total/Total	ARR	DEP	Total/Total
Région/ Region									
National / National	55 152	51 897	107 049	80 349	77 935	158 284	96 999	96 192	193 191
CEMAC/ EMCCAS	5 095	5 980	11 075	6 378	6 638	13 016	13 462	13 187	26 649
International/International	127 414	127 201	254 615	165 821	180 349	346 170	179893	201 988	381 881
Transit/Transit	0	135800	135800	0	169050	169 050	181223		181223
Total/Total	187 661	320 878	508 539	252 548	433 972	686 520	471 577	311 367	782 944

Source : CCAA. N : National ; C : sous-région CEMAC ; I : International ; T : Transit

Tableau/Table 20- 4: Statistiques des flux de passagers arrivées et départs par aéroport et par segment de route entre 2021 à 2023 /Statistics of passenger flows arriving and departing by airport and by route segment 2021 to 2023

	Années/ Years	2021				2022				2023			
		Nature/ Nature	Arrivées/ Arrivals	Départs/ Departures	Total/ Total	Transit/ Transit	Arrivées/ Arrivals	Départs/ Departures	Total/ Total	Transit/ Transit	Arrivées/ Arrivals	Départs/ Departures	Total/ Total
Douala / Douala	CEMAC/ EMCCAS	45 297	45 480	90 777	26 932	60 894	65 620	126 514	51269	70902	73660	144562	57686
	International/ International	196 977	210 935	407 912	73 694	268 282	291 030	559 312	104197	293952	315576	609528	101689
	National / National	36 432	51 969	88 401	42 206	56 870	75 656	132 526	25481	83798	92912	176710	16278
	Total	278 706	308 384	587 090	142 832	386 046	432 306	818 352	180 947	448 652	482 148	930 800	175 653
Yaoundé / Yaoundé	CEMAC/ EMCCAS	5 095	5 980	11 075	2 710	6 378	6 638	13 016	15975	13462	13187	26649	32781
	International/ International	127 414	127 201	254 615	49 071	165 821	180 349	346 170	42703	179893	201988	381881	39031
	National / National	55 152	51 897	107 049	84 019	80 349	77 935	158 284	110372	96999	96192	193191	109411
	Total/Total	187 661	185 078	372 739	135 800	252 548	264 922	517 470	169 050	290 354	311 367	601 721	181 223
Total/Total	CEMAC/ EMCCAS	50 928	52 127	103 055	30 015	67 709	72 977	140 686	67445	85466	87764	173230	92992
	International/ International	324 667	338 366	663 033	122 827	437 956	474 680	912 636	147655	479190	522629	1001819	140844

Tableau/Table 20-

National / National	151 630	165 399	317 029	133 086	204 130	222 427	426 557	138573	259424	268774	528198	129511
Total/ Total	527 225	555 892	1 083 117	285 928	709 795	770 084	1 479 879	353 673	824 080	879 167	1 703 247	363 347

Source: Cameroon Civil Aviation Authority (CCAA), 2023

5: Evolution des activités de CAMAIR-CO dans les aéroports du Cameroun de 2021 à 2023/ Evolution of CAMAIR-CO activities in airports in Cameroon from 2021 to 2023

Aéroports / Airports	Nature du vol / Type of flight	Mouvements / Movements			Passagers / Passenger			Passagers en transit / Transit Passengers		
		2021	2022	2023	2021	2022	2023	2021	2022	2023
Yaoundé/Yaounde	CEMAC/ EMCCAS	88	203	535	221	3 307	10885	22	1 575	4343
	International/ International	148	20	23	520	1 827	1095	102	205	78
	National/ National	51 206	4 477	4372	100 599	154 792	190270	13 617	27 722	31021
	Total	51 442	4 700	4 930	101 340	159 926	202 250	13 741	29 502	35 442
Cameroun/ Cameroon	CEMAC/ EMCCAS	90	597	992	512	17 773	32731	184	1 942	4978
	International/ International	38	35	29	953	2 682	1343	133	212	78
	National/ National	10 140	10 982	10653	299 575	408 170	515045	24 027	30 321	34596
	Total/ Total	10 268	11 614	11 674	301 040	428 625	549 119	24 344	32 475	39 652

Source: Cameroon Civil Aviation Authority (CCAA), 2023

Tableau/Table 20- 6: Evolution du trafic aérien de fret et de la poste dans les aéroports du Cameroun (en tonne) de 2021 à 2023/ Evolution of air cargo traffic and mail at airports in Cameroon (in tonnes) from 2021 to 2023

Aéroports / Airports	Nature du vol / Type of flight	2021			2022			2023		
		Arrivées/ Arrivals	Départs/ Departures	Total	Arrivées/ Arrivals	Départs/ Departures	Total	Arrivées/ Arrivals	Départs/ Departures	Total
Douala/ Douala	CEMAC/ EMCCAS	50	451	501	197	188	385	177	137	314
	International/ International	6 791	6 686	13 477	9 221	4 221	13 442	5921	6294	12215
	National / National	1	3	4	45	15	60	1	6	7
	Total/ Total	6 842	7 140	13 982	9 463	4 424	13 887	6 099	6 437	12 536
Yaoundé/ Yaounde	CEMAC/ EMCCAS	120	24	144	7	13	20	18	64	82
	International/ International	3 902	6 750	10 652	2 072	2 547	4 619	3739	3974	7713
	National / National	0	7	7	0	3	3	7	6	13
	CEMAC/ EMCCAS	4 022	6 781	10 803	2 079	2 563	4 642	3 764	4 044	7 808
Total/ Total	173	476	649	203	201	404	197	201	398	

Tableau/Table 20-

International/ International	10 748	13 437	24 185	11 293	8 642	19 935	9769	10268	20037
National / National	45	227	272	1 243	96	1 339	69	25	94
Total/Total	10 966	14 140	25 106	12 739	8 939	21 678	10 035	10 494	20 529

Source: Cameroon Civil Aviation Authority (CCAA), 2023

7: Evolution du trafic aérien de cargo (fret et poste en tonne) à l'aéroport international de Yaoundé – Nsimalen de 2021 à 2023/ Air cargo traffic (freight and mail in tonnes) at Yaounde-Nsimalen International airport

Nature du vol/Type of flight		2021	2022	2023
Vol Domestique/Domestic flight	Arrivées/ Arrivals	0	0	7
	Départs/ Departures	7	3	6
	Total/Total	7	3	13
Vol Régional/Regional flight	Arrivées/ Arrivals	420	7	18
	Départs/ Departures	24	13	64
	Total	444	20	82
Vol International/International flight	Arrivées/ Arrivals	3 902	2 072	3739
	Départs/ Departures	6 750	2 547	3974
	Total/Total	10 652	4 619	7 713
Total/Total	Arrivées/ Arrivals	4 023	2 079	3764
	Départs/ Departures	6 781	2 563	4044
	Total/Total	10 804	4 642	7 808

Source: Cameroon Civil Aviation Authority (CCAA), 2023

Tableau/Table 20- 8: Evolution des activités de CAMAIR-CO dans les aéroports du Cameroun de 2021 à 2023/Evolution of CAMAIR-CO activities in airports in Cameroon from 2021 to 2023

Aéroports /Airports	Nature du vol/ Type of flight	Passen transit			Prêt et poste (tonnes)/ Loan and Post (tonnes)		
		2021	2022	2023	2021	2022	2023
Yaoundé/Yaounde	CEMAC/EMCCAS	22	1 575		7	0	0
	International/ International	102	205		3	15	2
	National/ National	13 617	27 722		7	3	8
	Total/Total	13 741	29 502		17	18	10
Cameroun/Cameroon	CEMAC/EMCCAS	184	1 942		15	5	2
	International/ International	133	212		13	15	2
	National/ National	24 027	30 321		269	1 274	78
	Total/Total	24 344	32 475		297	1 294	82

Source: Cameroon Civil Aviation Authority (CCAA), 2023

Tableau/Table 20-

9: Evolution du trafic des compagnies aériennes (Yaoundé principalement) de 2021 à 2023/Evolution of air traffic (mainly Yaounde) from 2021 to 2023

Compagnies/ Companies	Mouvements/Movements			Passagers/ Passenger		
	2021	2022	2023	2021	2022	2023
AFRIC AVIATION	-	-	-	-	-	-
AIR COTE D'IVOIRE	811	803	770	20 285	21 744	20 785
AIR France	620	553	677	76 056	95 362	113 345
ARIK-AIR	-	-	-	-	-	-
ASKY AIRLINES	237	394	611	9 284	19 853	31 820
BRUSSELS AIRLINES	591	689	688	57 582	75 355	75 599
CAMAIR-CO	3 595	4 700	4930	102 305	159 926	202 250
CEIBA INT	-	-	-	-	-	-
CRONOS AIRLINES	40	24	14	226	92	97
ECAIR	-	-	-	-	-	-
ETHIOPIAN AIRLINES	685	750	877	49 085	66 830	83 319
KARINOU AIRLINES	-	-	-	-	-	-
KENYA AIRWAYS	218	52	6	9 179	1 094	0
ROYAL AIR MAROC	96	310	364	3 094	15 205	20 276
SKY GABON	-	-	-	-	-	-
SOLENTA AVIATION	-	-	-	-	-	-
SOUTH AFR AIRWAYS	-	-	-	-	-	-
TRANS AIR CONGO	-	-	-	-	-	-
TURKISH AIRLINES	530	597	336	30 220	40 214	41 986
AFRIJET	210	322	308	9 085	8 146	7 829
AIR PEACE	4	-	-	145	-	-
PAM/WFP	408	-	179	4529	-	918
Autres/Others	847	-	894	2818	-	3 182
TOTAL	8 892	9 194	10 654	373 893	503 821	601 406

Source: Cameroon Civil Aviation Authority (CCAA), 2023

Tableau/Table 20- 10: Evolution du trafic des compagnies aériennes (Yaoundé principalement) de 2021 à 2023/*Evolution of air traffic (mainly Yaoundé) from 2021 to 2023*

Compagnies/ Companies	Passagers en transit/ Travelers in transit			Fret et poste (tonnes)/ Freight and mail (tonnes)		
	2021	2022	2023	2021	2022	2023
AFRIC AVIATION	0	0	0	0	0	0
AIR COTE D'IVOIRE	16 902	17 098	18177	12	21	4
AIR France	22 944	14 390	12508	2 038	1 739	2495
ARIK-AIR	0	0	0	0	0	0
ASKY AIRLINES	25	237	6058	0	0	3
BRUSSELS AIRLINES	28 912	45 060	50536	3 567	1 438	3016
CAMAIR-CO	13 840	29 502	35442	17	22	16
CEIBA INT	0	0	0	0	0	0
CRONOS AIRLINES	0	0	0	0	0	0
ECAIR	0	0	0	0	0	0
ETHIOPIAN AIRLINES	31 700	32 795	26725	5 047	1 414	5161
KARINOU AIRLINES	0	0	0	0	0	0
KENYA AIRWAYS	2 981	946	-	41	15	5
ROYAL AIR MAROC	1 890	6 627	8892	13	95	2
SKY GABON	0	0	0	0	0	0
SOUTH AFR AIRWAYS	0	0	0	0	0	0
TRANS AIR CONGO	0	0	0	0	0	0
TURKISH AIRLINES	15 996	21 473	21742	8	21	3
AIR ATLANTA ISLANDIC	0	0	0	0	0	0
Autres/ <i>Others</i>	610	922	1139	0	80	107
Total/Total	135 800	169 050	181219	10 743	4 845	10812

Source: Cameroon Civil Aviation Authority (CCAA), 2023

Tableau/Table 20- 11: Evolution des mouvements d'avions par segments de route de 2021 à 2023/*Evolution of aircraft movements by route segment from 2021 to 2023*

Aéroports/Airports	Nature ou segment de route/Nature or road segment	2021	2022	2023
DOUALA	CEMAC/EMCCAS	3 004	4 894	5 007
	Regional / Regional	3 673	4 815	4 470
	International / International	1 154	1 219	1 888
	National / National	4 918	5 167	7 346
	Total	12 749	16 095	18 711
GAROUA	CEMAC/EMCCAS	18	16	74
	Regional / Regional	46	57	73
	International / International	5	36	63
	National / National	1 921	1 140	2 610

	Total	1 990	1 249	2 820
MAROUA SALAK	CEMAC/ <i>EMCCAS</i>	173	184	187
	Regional / <i>Regional</i>	5	11	7
	International / <i>International</i>	1	-	-
	National / <i>National</i>	1 751	1 297	1 111
	Total	1 930	1 492	1 305
NGAOUNDERE	Cemac	29	25	21
	CEMAC/ <i>EMCCAS</i>	1	4	-
	Regional / <i>Regional</i>	-	-	-
	International / <i>International</i>	888	797	753
	Total	918	826	774
YAOUNDE NSIMALEN	CEMAC/ <i>EMCCAS</i>	598	1112	2110
	Regional / <i>Regional</i>	1 588	1 647	1 879
	International / <i>International</i>	1 019	1 248	1 547
	National / <i>National</i>	5 740	5998	6868
	Total	8 945	10 005	12 404
Total/Total	CEM+reg+int/ <i>EMC+reg+int</i>	11 314	15 268	17 326
	National / <i>National</i>	15 218	5 746	3 502
	Survols/ <i>Overflights</i>	23 358	2 896	32 202
	Total	49 890	23 910	53 030

Source : Autorité Civile Aéronautique du Cameroun (CCAA)

Tableau/Table 20- 12: Evolution de la production des cartes grises par départements dans la région du Centre de 2021 à 2023/*Evolution of gray card production by department in the Central region from 2021 to 2023*

Département/ Immatriculations nouvelles par genre / Department/ New registrations by type	2021	2022	2023
SERVICE REGIONAL DU CENTRE/ REGIONAL SERVICE OF THE CENTRE	20 222	18 314	16 097
Bus / <i>Bus</i>	136	119	129
Camionnettes / <i>Pickup trucks</i>	1 170	1 040	996
Camions / <i>trucks</i>	510	459	455
Engin de travaux Agricoles/ <i>Agricultural work machine</i>		2	3
Engin de travaux publics / <i>Public works vehicule</i>	19	8	9
Engin Spécial/ <i>Special aequipment</i>	84	85	154
Minibus / <i>Minibus</i>	201	203	175
Motocyclettes/ <i>Motorbikes</i>	1 722	1 808	1 981
Remorque/ <i>Trailer</i>		1	
Semi-Remorque/ <i>Semi-trailer</i>	68	64	55
Tracteur Routier/ <i>Road tractor</i>	156	219	219
Tricycles / <i>Three-wheel vehicles</i>	5	12	17
Véhicule Utilitaire/ <i>Utility truck</i>	554	512	454
Voiture de Tourisme/ <i>Touring car</i>	15 597	13 782	11 450
MBAM-ET-INOUBOU/ MBAM AND INOUBOU	1 216	1 502	2 415
Motocyclettes/ <i>Motorbikes</i>	1 210	1 496	2 360
tricycles / <i>Three-wheel vehicles</i>	6	6	55

MFOUNDI/MFOUNDI	306	644	446
Motocyclettes	299	627	438
Tricycles	7	17	8
MINISTERE TRANSPORT CAMEROUN/ MINISTERE TRANSPORT CAMEROON	3 008	1 285	944
Bus / <i>Bus</i>	24	5	8
Camionnettes / <i>Pickup trucks</i>	392	138	30
Camions / <i>trucks</i>	292	138	30
Engin de travaux Agricoles/ <i>Agricultural work machine</i>	9		
Engin de travaux publics / <i>Public works vehicule</i>	38	13	8
Engin Spécial/ <i>Special aquipment</i>	206	136	26
Minibus / <i>Minibus</i>	38	14	5
Motocyclettes/ <i>Motorbikes</i>	185	59	32
Semi-Remorque/ <i>Semi-trailer</i>	100	13	5
Tracteur Routier/ <i>Road tractor</i>	75	9	14
tricycles / <i>Three-wheel vehicles</i>	1		1
Vehicule essaie/ <i>Vehicle tries</i>	34	24	5
Véhicule Utilitaire/ <i>Utility truck</i>	45	35	32
Voiture de Tourisme/ <i>Touring car</i>	1 569	675	702
NYONG ET MFOUMOU/ NYONG AND MFOUMOU	4 713	2 159	1 615
Motocyclettes/ <i>Motorbikes</i>	4 672	2 144	1 611
tricycles / <i>Three-wheel vehicles</i>	41	15	4
NYONG ET SO'O/ NYONG AND SO'O	3336	1685	1652
Département/ Immatriculations nouvelles par genre / Department/ New registrations by type	2021	2022	2023
Motocyclettes/ <i>Motorbikes</i>	3282	1671	1639
tricycles / <i>Three-wheel vehicles</i>	54	14	13

Source : DR/TRANSPORTS/CE

Tableau/Table 20- 13: Evolution des permis de conduire délivrés et des recettes générées (en milliers FCFA) entre 2021 et 2023 dans la région du Centre /Evolution of issued driving licences and generated revenues (in thousands FCFA) between 2021 and 2023 in the Centre region

Nature du permis de conduire/Type of driver's licence	2020		2021		2022	
	Nombre/Quantity	Recettes/Receipts	Nombre/Quantity	Recettes/Receipts	Nombre/Quantity	Recettes/Receipts
Neuf/New						
Duplicata/Replication						
Renouvellement/Renewal						
Total /Total	29 441		46 811		45 785	

Source: DRTRANSPORT/CE

Tableau/Table 20- 14: Evolution des licences de transports délivrées entre 2021 et 2023 dans la région du Centre/Evolution of transport licences issued between 2021 and 2023 in the Central region

Départements/Divisions	Licences des transports /Transport licences	2021	2022	2023
------------------------	---	------	------	------

Mfoundi/Mfoundi	1 ^{ère} catégorie/ <i>1st category</i>	1 323	890	619
	2 ^{ème} catégorie/ <i>2nd category</i>	158	240	
	3 ^{ème} catégorie/ <i>3rd category</i>	241	431	70
	4 ^{ème} catégorie/ <i>4th category</i>			
	5 ^{ème} catégorie/ <i>5th category</i>			
	Autres / <i>Others</i>			
	S1			
	S2			
	S3	94		184
	S4			
	Total Mfoundi / Total Mfoundi	1 816	1 561	873
Ministere Transport Cameroun/Ministry of Transport Cameroon				10
Speciale S10				10
Haute Sanaga/ Upper Sanaga	1 ^{ère} catégorie/ <i>1st category</i>			
	2 ^{ème} catégorie/ <i>2nd category</i>		138	
	3 ^{ème} catégorie/ <i>3rd category</i>			
	4 ^{ème} catégorie/ <i>4th category</i>			
	S3			
	Total Haute Sanaga/ Total Upper Sanaga		138	
Lékié/Lekie	1 ^{ère} catégorie/ <i>1st category</i>			
	2 ^{ème} catégorie/ <i>2nd category</i>			
	3 ^{ème} catégorie/ <i>3rd category</i>			
	S3			
	Total Lékié / Total Lekie			
Mbam et Inoubou/ Mbam and Inoubou	1 ^{ère} catégorie/ <i>1st category</i>	6		
	2 ^{ème} catégorie/ <i>2nd category</i>	22	16	22
	3 ^{ème} catégorie/ <i>3rd category</i>	17	11	27
	4 ^{ème} catégorie/ <i>4th category</i>		4	
	S3			
Départements/Divisions	Licences des transports /Transport licences	2021	2022	2023
	Total Mbam et Inoubou / Total Mbam and Inoubou	45	31	49
Mbam et Kim/Mbam and Kim	1 ^{ère} catégorie/ <i>1st category</i>			
	2 ^{ème} catégorie/ <i>2nd category</i>			
	3 ^{ème} catégorie/ <i>3rd category</i>			
	S3			
	Total Mbam et Kim/TotalMbam and Kim			
Mefou et Afamba/ Mefou and Afamba	1 ^{ère} catégorie/ <i>1st category</i>			
	2 ^{ème} catégorie/ <i>2nd category</i>			
	3 ^{ème} catégorie/ <i>3rd category</i>			
	S3			

	Total Mefou et Afamba/ Total Mefou and Afamba			
Mefou et Akono/ Mefou and Akono	1 ^{ère} catégorie/ <i>1st category</i>			
	2 ^{ème} catégorie/ <i>2nd category</i>			
	3 ^{ème} catégorie/ <i>3rd category</i>			
	S3			
	Total Mefou et Akono / Total Mefou and Akono			
Nyong et Kelle/Nyong and Kelle	1 ^{ère} catégorie/ <i>1st category</i>			
	2 ^{ème} catégorie/ <i>2nd category</i>	6	2	
	3 ^{ème} catégorie/ <i>3rd category</i>	7	27	22
	CATEGORIE SMT/CATEGORI SMT	5		8
	Nyong et Kelle/Nyong and Kelle	18	29	30
Mefou et Mfoumou/ Nyong and Mfoumou	1 ^{ère} catégorie/ <i>1st category</i>			
	2 ^{ème} catégorie/ <i>2nd category</i>			
	3 ^{ème} catégorie/ <i>3rd category</i>			
	S3			
	Mefou et Mfoumou/ Nyong and Mfoumou			
Nyong et So'o/Nyong and So'o	1 ^{ère} catégorie/ <i>1st category</i>	3	5	4
	2 ^{ème} catégorie/ <i>2nd category</i>	2	3	1
	3 ^{ème} catégorie/ <i>3rd category</i>		8	3
	S3			
	Total Mefou et So'o/Total Nyong and So'o	5	16	8
Service Regional du Centre/Regional Service of the Centre	1 ^{ère} catégorie/ <i>1st category</i>	182	846	827
	2 ^{ème} catégorie/ <i>2nd category</i>			43
	3 ^{ème} catégorie/ <i>3rd category</i>	508	95	335
	4 ^{ème} catégorie/ <i>4th category</i>			
	5 ^{ème} catégorie/ <i>5th category</i>			
	Autres /Others			
	S1			
	S2			
	S3			
	Total RSC/Total RSC	690	941	1 205

Source : DR MINTRANSPORT- CE

Tableau/Table 20- 15: Evolution des cartes bleues délivrées entre 2021 et 2023 dans la région du Centre/Evolution of the blue cards issued between 2021 and 2023 in the Central region

Départements/ <i>Divisions</i>	Cartes bleues/ <i>Blue cards</i>	2021	2022	2023
Haute Sanaga/ Upper Sanaga	Interu voyageurs/ <i>Interurban passenger</i>	218	212	138
	Marchandises/ <i>Goods</i>	226		
	Total Haute Sanaga/ Total Upper Sanaga	444	212	138

Lékié/Lekie	Autres/Others			
	Transport de marchandises/ <i>Transport of goods</i>			
	Transport interurbain de personnes/ <i>Intercity passenger transportation</i>			
	Transport urbain de personnes/ <i>Urban passenger transport</i>			
	Total Lékié / Total Lekie			
Mbam et Inoubou/ Mbam and Inoubou	Interurbain de voyageurs/ <i>Interurban passenger</i>	116	88	101
	Marchandises/ <i>Goods</i>	134	15	75
	Transport mixte/ <i>Mixed traffic</i>		4	
	Urbain et peri urbain/ <i>Urban and peri-urban</i>	6		9
	Total Mbam et Inoubou / Total Mbam and Inoubou	256	107	185
Mbam et Kim/Mbam and Kim	Autres/Others			
	Transport de marchandises/ <i>Transport of goods</i>			
	Transport interurbain de personnes/ <i>Intercity passenger transportation</i>			
	Transport urbain de personnes/ <i>Urban passenger transport</i>			
	Total Mbam et Kim/TotalMbam and Kim			
Mfoundi/Mfoundi	Interurbain de voyageurs/ <i>Interurban passenger</i>	1 031	618	26
	Marchandises/ <i>Goods</i>	1 796	1 320	1 196
	Special S3	94		184
	Urbain et peri urbain/ <i>Urban and peri-urban</i>	2 790	3 254	4 423
	Total Mfoundi / Total Mfoundi	5 711	5 192	5 829
Ministere des transports / Minister of Transport				10
SPECIAL S10				10
Mefou et Afamba/ Mefou and Afamba	Autres/Others			
	Transport de marchandises/ <i>Transport of goods</i>			
	Transport interurbain de personnes/ <i>Intercity passenger transportation</i>			
	Transport urbain de personnes/ <i>Urban passenger transport</i>			
	Total Mefou et Afamba/ Total Mefou and Afamba			
Mefou et Akono/ Mefou and Akono	Autres/Others			
	Transport de marchandises/ <i>Transport of goods</i>			
Départements/Divisions	Cartes bleues/ Blue cards	2021	2022	2023
	Transport interurbain de personnes/ <i>Intercity passenger transportation</i>			

	Transport urbain de personnes/ <i>Urban passenger transport</i>			
	Total Mefou et Akono / Total Mefou and Akono			
Mefou et Mfoumou/ Nyong and Mfoumou	Interurbain de voyageurs/ <i>Interurban passenger</i>	41	47	69
	Marchandises/ <i>Goods</i>	64	133	62
	SPECIAL S2	28	5	28
	Mefou et Mfoumou/ Nyong and Mfoumou	133	185	159
Nyong et Kelle/Nyong and Kelle	Autres/ <i>Others</i>			
	Autres/ <i>Others</i>			
	Transport de marchandises/ <i>Transport of goods</i>			
	Transport interurbain de personnes/ <i>Intercity passenger transportation</i>			
	Nyong et Kelle/Nyong and Kelle			
Nyong et So'o/Nyong and So'o	Interurbain de voyageurs/ <i>Interurban passenger</i>	34	31	11
	Marchandises/ <i>Goods</i>	3	106	23
	Transport mixte/ <i>Mixed traffic</i>	12	35	11
	Total Mefou et So'o/Total Nyong and So'o	49	172	45
Service Regional du Centre/Regional Service of the Centre	Interurbain de voyageurs/ <i>Interurban passenger</i>		183	43
	Marchandises/ <i>Goods</i>	877	1 484	1 200
	Transport mixte/ <i>Mixed traffic</i>	393		
	Urbain et peri urbain/ <i>Urban and peri-urban</i>	2 390	2 352	1 128
Total RSC/Total RSC		3 660	4 019	2 371

Source : DRTRANSPORT/CE

CHAPITRE/CHAPTER 21 : POSTES ET TELECOMMUNICATIONS/ POSTS

ANDTELECOMMUNICATIONS

21.1 PRÉSENTATION/PRESENTATION

Dans la région du Centre, les données de la Délégation Régionale de la communication montrent qu'en 2023, on comptait 108 stations de radio émettant, 54 chaînes de télévisions émettant et 101 maisons de presse écrite qui paraissent. Durant la même année, cette structure a délivré 54 agréments pour les télévisions privées, 108 agréments pour les radios privées et 101 agréments pour la presse écrite. On compte également 59 bureaux de poste, 28 560 boîtes postales, 86 356 courriers et colis domestiques expédiés, 143 946 courriers et colis domestiques reçus, 43 813 courriers et colis internationaux expédiés et 66 304 courriers et colis internationaux reçus. Aucune Licence d'exploitation n'a été délivrée par le Ministère de la Communication durant cette dernière décennie. Jusqu'ici le Ministère de la Communication a uniquement accordé des Autorisations Provisoires d'Émettre sous

In the Centre region, data from the Regional communication Delegation show that in 2023, there were 108 broadcasting radio stations, 54 broadcasting television channels and 101 print media houses that appeared. During the same year, this structure issued 54 licenses for private televisions, 108 licenses for private radios and 101 licenses for the print media. There are also 59 post offices, 28,560 PO boxes, 86,356 domestic letters and parcels sent, 143,946 domestic letters and parcels received, 43,813 international letters and parcels sent and 66,304 international letters and parcels received. No operating license has been issued by the Ministry of Communication during the last decade. So far, the Ministry of Communication has only granted Provisional Broadcast Authorizations under certain conditions.

21.2 MÉTHODOLOGIE ET SOURCE/ METHODOLOGY AND SOURCE

certaines conditions.

Les données devant alimenter ce chapitre doivent nous être fournies par l'ART, CAMTEL, MTN, ORANGE, MINPOSTEL, la DR/MINCOM et la CAMPOST. Cependant dans le cadre de la rédaction de cet annuaire, les données nous ont été fournies seulement par l'ART, la CAMPOST et la DR/MINCOM.

The data to feed this chapter must be provided to us by ART, CAMTEL, MTN, ORANGE, MINPOSTEL, DR/MINCOM and CAMPOST. However, in the context of writing this directory, the data was only provided to us by ART, CAMPOST and DR/MINCOM.

21.3 LA LISTE DES TABLEAUX/ LIST OF TABLES

Tableau/Table 21- 1: Evolution des emplois directs par opérateur du secteur des communications électroniques entre 2021 et 2023/ *Evolution of direct jobs by operator in the electronic communications sector between 2021 and 2023.....*

Tableau/Table 21- 2: Evolution du nombre d'abonnés téléphonique par opérateur selon le type d'abonnement entre dans la région du Centre entre 2021 et 2023/ *Evolution of the number of telephone subscribers per operator according to the type of subscription in the Centre region between 2021 and 2023*.....

Tableau/Table 21- 3: Répartition spatiale par type de médias dans la région du Centre entre 2021 et 2023/ *Spatial distribution by media type in the Centre region between 2021 and 2023*.....

Tableau/Table 21- 4: Evolution du nombre d'agréments délivrés par le MINCOM par type de médias privés dans la Région du Centre entre 2021 à 2023/ *Evolution of the number of approvals issued by MINCOM by type of private media in the Centre Region between 2021 and 2023*.....

Tableau/Table 21- 5: Evolution des boîtes, bureaux et colis postaux dans la région du Centre entre 2021 et 2023/ *Evolution of boxes, offices and postal parcels in the Centre region between 2021 and 2023*.....

Tableau/Table 21- 6: Evolution des mandats postaux dans la région du Centre entre 2021 et 2023/ *Evolution of postal orders in the Centre region between 2021 and 2023*.....

Tableau/Table 21- 7: Evolution des boîtes, bureaux, courriers et colis postaux par département dans la région du Centre en 2021/ *Evolution of boxes, offices, mail and postal parcels by department in the Centre region in 2021*.....

Tableau/Table 21- 8: Evolution des boîtes, bureaux, courriers et colis postaux par département dans la région du Centre en 2022/ *Evolution of boxes, offices, mail and postal parcels by department in the Centre region in 2022*.....

Tableau/Table 21- 9: Evolution des boîtes, bureaux, courriers et colis postaux par département dans la région du Centre en 2023/ *Evolution of boxes, offices, mail and postal parcels by department in the Centre region in 2023*.....

Tableau/Table 21- 10: Evolution des mandats postaux (montants en million de FCFA) par département dans la région du Centre en 2021/ *Evolution of postal orders (amount in million de FCFA) by department in the Centre region in 2021*

Tableau/Table 21- 11: Evolution des mandats postaux (montants en million de FCFA) par département dans la région du Centre en 2022/ *Evolution of postal orders (amount in million de FCFA) by division in the Centre region in 2022*....

Tableau/Table 21- 12: Evolution des mandats postaux (montants en million de FCFA) par département dans la région du Centre en 2023/ *Evolution of postal orders (amount in million de FCFA) by department in the Centre region in 2023*

Tableau/Table 21- 1: Evolution des emplois directs par opérateur du secteur des communications électroniques entre 2021 et 2023/ *Evolution of direct jobs by operator in the electronic communications sector between 2021 and 2023*

Emplois directs/ Direct jobs	Années/Years	2021	2022	2023
Opérateurs concessionnaires de téléphonie/ Telephone concession operators	CAMTEL/ <i>CAMTEL</i>	3619	3715	3657
	MTN Cameroun/ <i>MTN Cameroon</i>	547	574	526
	Orange Cameroun/ <i>Orange Cameroon</i>	675	696	717
	VIETTEL Cameroun/ <i>VIETTEL Cameroon</i>	763	ND	ND
	Ensemble/ <i>Together</i>	5604	4985	4900
Opérateurs fournisseurs d'accès à internet/ <i>Internet service provider operators</i>	RINGO SA/ <i>RINGO SA</i>	//	//	//
	CREOLINK/ <i>CREOLINK</i>	ND	39	ND
	SWEDCOM LTD/ <i>SWEDCOM LTD</i>	58	58	ND
	VODACOM/ <i>VODACOM</i>	30	33	ND
	YOOME/ <i>YOOME</i>	ND	190	ND

	SNS Cameroun/ <i>SNS Cameroon</i>	//	//	//
	AVS Telecom/ <i>AVS Telecom</i>	9	ND	ND
	MATRIX/ <i>MATRIX</i>	105	91	ND
	AFRICA NET ONLINE/ <i>AFRICA NET ONLINE</i>	ND	ND	ND
	NORTHWAVE/ <i>NORTHWAVE</i>	//	//	//
	EasySatNet/ <i>EasySatNet</i>	//	//	//
	Total/Total	404	822	
Fournisseurs de service à valeur ajoutée/ <i>Value Added Service Providers</i>		551	822	
Total/Total		6559	6629	

Source : ART-CE /TRA-CE

Tableau/ Table 21- 2: Evolution du nombre d'abonnés téléphonique par opérateur selon le type d'abonnement entre dans la région du Centre entre 2021 et 2023/ Evolution of the number of telephone subscribers per operator according to the type of subscription in the Centre region between 2021 and 2023

Opérateurs/ <i>Operators</i>		2021		2022		2023	
		Cameroun/ <i>Cameroon</i>	Centre/ <i>Centre</i>	Cameroun/ <i>Cameroon</i>	Centre/ <i>Centre</i>	Cameroun/ <i>Cameroon</i>	Centre/ <i>Centre</i>
Abonnés au téléphone fixe/ <i>Landline subscribers</i>		603 300		363 174		254 185	
CAMTEL	Abonnés au CT phone/ <i>CT phone subscribers</i>	137 332		569 364		1 174 624	
	Total/Total						
ORANGE	Abonnés prepaid/ <i>Prepaid subscribers</i>					13 545 906	
	Abonnés postpaid/ <i>Postpaid subscribers</i>					166 487	
	Total/Total	8 744 763		9 755 605		13 712 393	3 431 958
MTN	Abonnés prepaid/ <i>Prepaid subscribers</i>						
	Abonnés postpaid/ <i>Postpaid subscribers</i>						
	Total/Total	1 0607 865		10 680 913		12 434 893	
NEXTEL	Abonnés prepaid/ <i>Prepaid subscribers</i>	ND		ND		ND	
	Abonnés postpaid/ <i>Postpaid subscribers</i>	ND		ND		ND	
	Total/Total	ND		ND		ND	

Nombre total d'abonnés* / <i>Total number of subscribers</i>	20 093 260		21 369 056		27 576 095	
---	------------	--	------------	--	------------	--

Source : ART-CE /TRA-CE

Tableau/Table 21- 3: Répartition spatiale par type de médias dans la région du Centre entre 2021 et 2023/ Spatial distribution by media type in the Centre region between 2021 and 2023

Départements/ <i>Divisions</i>	Nombre de stations radio émettant/ <i>Number of radio stations broadcasting</i>			Nombre de chaînes de télévision émettant/ <i>Number of television channels broadcasting</i>			Nombre de maisons de presse écrite qui paraissent/ <i>Number of print media houses that appear</i>		
	2021	2022	2023	2021	2022	2023	2021	2022	2023
Haute –Sanaga/ <i>Upper Sanaga</i>	1	1	1	0	0	0	0	0	0
Lékié/Lekie	2	2	3	0	0	0	1	1	2
Mbam et Inoubou/ <i>Mbam and Inoubou</i>	2	2	3	0	0	0	1	1	1
Mbam et Kim/ <i>Mbam and Kim</i>	0	0	0	0	0	0	0	0	0
Mefou et Afamba/ <i>Mefou and Afamba</i>	2	2	1	0	0	0	5	7	10
Mefou et Akono/ <i>Mefou and Akono</i>	1	1	1	0	0	0	1	1	1
Mfoundi / <i>Mfoundi</i>	76	88	93	40	47	54	73	80	87
Nyong et Mfoumou/ <i>Mefou and Afamba</i>	2	2	2	0	0	0	0	0	0
Nyong et Kellé/ <i>Nyong and Kelle</i>	3	3	3	0	0	0	0	0	0
Nyong et So'o/ <i>Nyong and So'o</i>	1	1	1	1	1	0	0	0	0
Centre/<i>Centre</i>	90	102	108	41	48	54	81	90	101

Source: DRCOM-CE/*RDC-CE*

Tableau/Table 21- 4: Evolution du nombre d'agrément délivrés par le MINCOM par type de médias privés dans la Région du Centre entre 2021 à 2023/ Evolution of the number of approvals issued by MINCOM by type of private media in the Centre Region between 2021 and 2023

Types de Médias Privés/ <i>Types of Private Media</i>	2021	2022	2023
Télévision/ <i>Television</i>	41	48	54
Radio/ <i>Radio</i>	90	102	108
Presse écrite/ <i>Written press</i>	81	90	101

Source : DRCOM-CE/*RDC-CE*

Tableau/Table 21- 5: Evolution des boîtes, bureaux et colis postaux dans la région du Centre entre 2021 et 2023/ Evolution of boxes, offices and postal parcels in the Centre region between 2021 and 2023

Libellé/ <i>Label</i>	2021	2022	2023
Nombre de bureaux de poste/ <i>Number of post offices</i>	57	59	59
Nombre de boîtes postales/ <i>Number of PO boxes</i>	28 340	29 382	28 560
Courrier et colis domestiques expedites/ <i>Domestic mail and parcels sent</i>	36 646	80 263	86 356
Courrier et colis domestiques reçus/ <i>Domestic mail and parcels received</i>	71 286	127 470	143 946
Courrier et colis internationaux expedites/ <i>International mail and parcels shipped</i>	15 060	24 426	43 813

Courrier et colis internationaux reçus/International mail and parcels received	49 633	49 505	66 304
---	--------	--------	--------

Source : DRCOM-CE/RDC-CE

Tableau/Table 21- 6: Evolution des mandats postaux dans la région du Centre entre 2021 et 2023/ *Evolution of postal orders in the Centre region between 2021 and 2023*

Libellé/ Label	2021	2022	2023
Nombre transferts domestiques émis/Number of domestic transfers issued	14 002	3 983	3 928
Montant transferts domestiques émis/Amount of domestic transfers issued	991 194 939	337 941 435	466 655 171
Nombre transferts domestiques payés/Number of domestic transfers paid	13 959	3 934	3 924
Montant transferts domestiques payés/Amount of domestic transfers paid	1 157 734 667	626 093 570	697 074 336
Nombre transferts extérieurs émis/Number of external transfers issued	270	129	34
Montant transferts extérieurs émis/Amount of external transfers issued	1 194 385 178	197 496 881	88 285 800
Nombre transferts extérieurs payés/Number of external transfers paid	270	0	34
Nombre transferts domestiques émis/Number of domestic transfers issued	429 292 019	0	7 761 000

Source : DR CAMPOST-CE/RD CAMPOST-CE

21- Evolution

Tableau/ Table 7: des boîtes, bureaux, courriers et colis postaux par département dans la région du Centre en 2021/ Evolution of boxes, offices, mail and postal parcels by division in the Centre region in 2021

LIBELLES/ Label	Haute - Sanaga/ Upper Sanaga	Leki é/ Lekie	Mbam et Inoubou/ Mbam and Inoubou	Mbam et Kim/Mbam and Kim	Mfoundi/ Mfoundi	Mefou et Afamba/ Mefou and Afamba	Mefou et Akono/Mefou and Akono	Nyong et Mfoumou/ Nyong and Mfoumou	Nyong et Kellé / Nyong and Kelle	Nyong et So'o/Nyong and So'o
Nombre de bureaux de poste/Number of post offices	4	6	5	2	18	4	4	3	7	4
Nombre de boîtes postales/Number of PO boxes	520	1162	914	200	21999	573	560	530	1079	803
Courrier et colis domestiques expedites/Domestic mail and parcels sent	1809	1577	1571	1270	22661	1409	1446	1586	1478	839
Courrier et colis domestiques reçus/Domestic mail and parcels received	6025	3229	5953	3525	29435	8475	6117	4058	3543	926
Courrier et colis internationaux expedites/International mail and parcels shipped	1011	2061	2029	1221	3083	1948	1713	847	929	218
Courrier et colis internationaux reçus/International mail and parcels received	2541	1613	2279	3551	29095	3790	2717	1891	1520	636

Source : DR CAMPOST-CE/RD CAMPOST-CE

21- Evolution

Tableau/ Table 8: des boîtes, bureaux, courriers et colis postaux par département dans la région du Centre en 2022/ Evolution of boxes, offices, mail and postal parcels by division in the Centre region in 2022

LIBELLES/ Label	HauteSanaga/ Upper Sanaga	Lekié/ Lekie	Mbam et Inoubou/ Mbam and Inoubou	Mbam et Kim/Mbam and Kim	Mfoundi/ Mfoundi	Mefou et Afamba/ Mefou and Afamba	Mefou et Akono/Mefou and Akono	Nyong et Mfoumou/ Nyong and Mfoumou	Nyong et Kellé/ Nyong and Kelle	Nyong et So'o/Nyong and So'o
Nombre de bureaux de poste/Number of post offices	4	6	7	2	18	4	4	3	7	4
Nombre de boîtes postales/Number of PO boxes	520	1 132	1240	200	22 498	530	549	530	1 280	903
Courrier et colis domestiques expedites/Domestic mail and parcels sent	1 655	3 543	2 841	2 102	41700	6 450	2 242	4 223	6 657	8 850
Courrier et colis domestiques reçus/Domestic mail and parcels received	1 025	4 682	9147	820	91 900	7 952	3 592	1 907	3 719	2 726
Courrier et colis internationaux expedites/International mail and parcels shipped	925	1 031	3195	295	15 421	1 324	562	428	927	318
Courrier et colis internationaux reçus/International mail and parcels received	1 203	1 923	3 648	418	32 561	2 674	1 802	2 160	1 312	1 804

Source : DR CAMPOST-CE/RD CAMPOST-CE

Tableau/ Table 9: des boîtes, bureaux, courriers et colis postaux par département dans la région du Centre en 2023/ Evolution of boxes, offices, mail and postal parcels by division in the Centre region in 2023

LIBELLES/ Label	HauteSanaga/ Upper Sanaga	Lekié/ Lekie	Mbam et Inoubou/ Mbam and Inoubou	Mbam et Kim/Mbam and Kim	Mfoundi/ Mfoundi	Mefou et Afamba/ Mefou and Afamba	Mefou et Akono/Mefou and Akono	Nyong et Mfoumou/ Nyong and Mfoumou	Nyong et Kellé/ Nyong and Kelle	Nyong et So'o/Nyong and So'o
Nombre de bureaux de poste/Number of post offices	4	7	6	2	18	4	5	3	7	3

21- Evolution

Nombre de boîtes postales/ <i>Number of PO boxes</i>	660	1 227	1 038	199	21 827	530	698	339	1 276	758
Courrier et colis domestiques expedites/ <i>Domestic mail and parcels sent</i>	421	1 158	1 658	3 563	72 104	2 386	1 103	1 306	2 246	411
Courrier et colis domestiques reçus/ <i>Domestic mail and parcels received</i>	2 725	1 629	2 767	1 821	122 160	4 717	2 909	1 400	2 939	879
Courrier et colis internationaux expedites/ <i>International mail and parcels shipped</i>	1356	1 345	1 332	819	31 070	2 340	1 182	1 050	2 351	968
Courrier et colis internationaux reçus/ <i>International mail and parcels received</i>	1 104	1 823	1 851	1 364	54 046	1 882	1 122	1 154	967	991

Source : DR CAMPOST-CE/*RD CAMPOST-CE*

Tableau/Table 10: des mandats postaux (montants en million de FCFA) par département dans la région du Centre en 2021/ *Evolution of postal orders (amount in million de FCFA) by division in the Centre region in 2021*

LIBELLES/ Label	HauteSanaga/ Upper Sanaga	Lekié/ Lekie	Mbam et Inoubou/ Mbam and Inoubou	Mbam et Kim/Mbam and Kim	Mfoundi/ Mfoundi	Mefou et Afamba/ Mefou and Afamba	Mefou et Akono/Mefou and Akono	Nyong et Mfoumou/ Nyong and Mfoumou	Nyong et Kellé/ Nyong and Kelle	Nyong et So'o/Nyong and So'o
Nombre transferts domestiques émis/ <i>Number of domestic transfers issued</i>	4 872	732	972	562	3337	727	142	867	976	815
Montant transferts domestiques émis/ <i>Amount of domestic transfers issued</i>	514,550	57,482	7,055	114,912	226,147	5,916	1,655	30,661	26,336	6,482

21- Evolution

Nombre transferts domestiques payés/Number of domestic transfers paid	3892	2448	147	577	5354	102	160	70	202	107
Montant transferts domestiques payés/Amount of domestic transfers paid	53,486	539,196	52,384	9,160	455,501	4,251	1,268	6,850	26,541	9,098
Nombre transferts extérieurs émis/Number of external transfers issued	/	/	4	/	214	12	5	25	4	6
Montant transferts extérieurs émis/Amount of external transfers issued	0,000	0,000	0,330	0,000	574,027	8,061	0,625	25,880	2,000	3,034
Nombre transferts extérieurs	1	3	3	/	229	5	8	2	11	8

LIBELLES/ Label	HauteSanaga/ Upper Sanaga	Lekié/ Lekie	Mbam et Inoubou/ Mbam and Inoubou	Mbam et Kim/Mbam and Kim	Mfoundi/ Mfoundi	Mefou et Afamba/ Mefou and Afamba	Mefou et Akono/Mefou and Akono	Nyong et Mfoumou/ Nyong and Mfoumou	Nyong et Kellé/ Nyong and Kelle	Nyong et So'o/Nyong and So'o
payés/Number of paid external transfers										
Montant transferts exterieurs payés/Amount of external transfers paid	0,030	0,578	0,551	0,000	417,077	2,837	3,080	0,285	2,800	2,054
Nombre versements CCP (au guichet)/Number of CCP payments (at the counter)	1721	1400	127	60	3400	3600	7850	464	4022	602
Montant versements CCP (au guichet)/Amount of CCP payments (at the counter)	78,233	215,678	9,141	12,314	1655,930	579,387	482,244	55,603	831,327	48,206
Nombre payment CCP (au guichet)/CCP payment number (at the counter)	530	512	538	350	49552	402	506	499	567	588
Montant payment CCP (au guichet)/CCP payment amount (at the counter)	230,899	208,792	223,362	47,981	9107,561	179,664	228,470	206,328	185,909	178,652

Nombre premiers versements epargne (pv)/Number of first savings payments (pv)	11	5	6	3	94	4	5	4	5	3
Montant pv/PV amount	20,215	12,807	6,919	4,538	70,462	7,871	9,578	8,505	11,236	2,118
Nombre versements ulterieurs epargne	913	1036	2005	960	9331	860	910	876	1143	628
LIBELLES/ Label	HauteSanaga/ Upper Sanaga	Lekié/ Lekie	Mbam et Inoubou/ Mbam and Inoubou	Mbam et Kim/Mbam and Kim	Mfoundi/ Mfoundi	Mefou et Afamba/ Mefou and Afamba	Mefou et Akono/Mefou and Akono	Nyong et Mfoumou/ Nyong and Mfoumou	Nyong et Kellé/ Nyong and Kelle	Nyong et So'o/Nyong and So'o
(vu)/Number of subsequent savings payments (seen)										
Montant v u/Amount seen	135,607	406,947	118,820	30,561	1110,673	140,595	126,898	169,726	104,118	58,754
Nombre total depot (pv+vu)/Total number of deposits (pv+vu)	924	1041	2011	963	9425	864	915	880	1148	631
Montant (pv+vu)/Amount (pv+vu)	155,821	419,754	125,739	35,099	1181,136	148,465	136,476	178,231	115,354	60,872
Nombre remboursements epargne/Number of savings reimbursements	1194	1212	1515	1146	10800	1657	1802	1622	1674	1289
Montant remboursements epargne/Savings reimbursement amount	142,917	421,731	108,324	27,581	1340,485	171,998	136,784	167,495	147,702	62,010

Source : DR CAMPOST-CE/RD CAMPOST-CE

Tableau/Table 21- 11: Evolution des mandats postaux (montants en million de FCFA) par département dans la région du Centre en 2022/ Evolution of postal orders (amount in million de FCFA) by division in the Centre region in 2022

LIBELLES/ Label	HauteSanaga/ Upper Sanaga	Lekié/ Lekie	Mbam et Inoubou/ Mbam and Inoubou	Mbam et Kim/Mbam and Kim	Mfoundi/ Mfoundi	Mefou et Afamba/ Mefou and Afamba	Mefou et Akono/Mefou and Akono	Nyong et Mfoumou/ Nyong and Mfoumou	Nyong et Kellé/ Nyong and Kelle	Nyong et So'o/Nyong and So'o
	806	6	4	27	1987	18	3	612	520	/
Montant transferts domestiques émis/Amount of domestic transfers issued	186,943	1,200	0,966	6,450	107,093	2,772	0,290	16,192	16,036	0,000
Nombre transferts domestiques payés/Number of domestic transfers paid	782	415	106	81	2715	102	5	26	156	46
Montant transferts domestiques payés/Amount of domestic transfers paid	15,620	159,755	4,142	1,470	421,631	7,022	0,140	0,462	14,724	1,129
Nombre transferts extérieurs émis/Number of external transfers issued	/	/	/	/	99	1	7	22	/	/
Montant transferts extérieurs émis/Amount of external transfers issued	0,000	0,000	0,000	0,000	161,067	0,020	6,510	29,900	0,000	0,000
Nombre transferts extérieurs payés/Number of paid external transfers	/	/	/	/	/	/	/	/	/	/
Montant transferts extérieurs payés/Amount of external transfers paid	0,000	0,000	0,000	0,000	0,000	0,000	0,000	0,000	0,000	0,000
Nombre versements CCP (au guichet)/Number of CCP payments (at the counter)	1800	2120	2950	1122	5100	1970	2854	1222	4600	178
Montant versements CCP (au guichet)/Amount of CCP payments (at the counter)	110,233	200,460	13,944	0,446	1647,510	680,388	727,411	68,605	1300,918	5,740
Nombre paiement CCP (au guichet)/CCP payment number (at the counter)	2607	2100	3002	1816	34000	1724	2134	2200	2325	2386

Montant paiement CCP (au guichet)/CCP payment amount (at the counter)	254,095	200,501	281,482	41,117	12423,047	224,904	248,422	294,147	240,380	255,944
Nombre premiers versements epargne (pv)/Number of first savings payments (pv)	13068000	29975000	3493000	4515000	46557250	10200250	12387650	22586000	24438500	3094000
Montant pv/PV amount	10	15	3	3	70	6	8	15	22	3
Nombre versements ulterieurs epargne	1098	1125	915	1003	9431	1011	977	1310	1100	892
LIBELLES/ Label	HauteSanaga/ Upper Sanaga	Lekié/ Lekie	Mbam et Inoubou/ Mbam and Inoubou	Mbam et Kim/Mbam and Kim	Mfoundi/ Mfoundi	Mefou et Afamba/ Mefou and Afamba	Mefou et Akono/Mefou and Akono	Nyong et Mfoumou/ Nyong and Mfoumou	Nyong et Kellé/ Nyong and Kelle	Nyong et So'o/Nyong and So'o
(vu)/Number of subsequent savings payments (seen)										
Montant vu/Amount seen	127,421	387,745	138,543	32,135	1174,404	288,945	172,182	196,918	191,206	85,429
Nombre total depot (pv+vu)/Total number of deposits (pv+vu)	1108	1140	918	1006	9501	1017	985	1325	1122	895
Montant (pv+vu)/Amount (pv+vu)	140,489	417,720	142,036	36,650	1220,961	299,145	184,590	219,504	215,644	885,230
Nombre remboursements epargne/Number of savings reimbursements	997	1501	1211	701	11901	1816	1511	1816	1221	1127
Montant remboursements epargne/Savings reimbursement amount	138,699	442,968	141,781	23,194	1178,553	316,673	235,963	217,266	226,677	100,636

Source : DR CAMPOST-CE/RD CAMPOST-CE

Tableau/ Table 21- 12: Evolution des mandats postaux (montants en million de FCFA) par département dans la région du Centre en 2023/ Evolution of postal orders (amount in million de FCFA) by division in the Centre region in 2023

LIBELLES/ Label	HauteSanaga/ Upper Sanaga	Lekié/ Lekie	Mbam et Inoubou/ Mbam and Inoubou	Mbam et Kim/Mbam and Kim	Mfoundi/ Mfoundi	Mefou et Afamba/ Mefou and Afamba	Mefou et Akono/Mefou and Akono	Nyong et Mfoumou/ Nyong and Mfoumou	Nyong et Kellé/ Nyong and Kelle	Nyong et So'o/Nyong and So'o
Nombre transferts domestiques émis/Number of domestic transfers issued	1465	2	36	99	1278	13	10	61	964	/
Montant transferts domestiques émis/Amount of domestic transfers issued	260,249	0,500	2,800	9,905	167,859	0,690	0,712	5,383	18,566	0,000
Nombre transferts domestiques payés/Number of domestic transfers paid	299	611	7	3	2312	11	7	2	485	187
Montant transferts domestiques payés/Amount of domestic transfers paid	17,338	111,759	1,647	0,300	547,558	5,377	0,475	0,070	10,765	17,861
Nombre transferts extérieurs émis/Number of external transfers issued	/	/	/	/	19	/	6	9	/	/
Montant transferts extérieurs émis/Amount of external transfers issued	0,000	0,000	0,000	0,000	70,097	0,000	1,189	17,000	0,000	0,000
Nombre transferts extérieurs payés/Number of paid external transfers	/	/	/	/	31	/	3	/	/	/
Montant transferts extérieurs payés/Amount of external transfers paid	0,000	0,000	0,000	0,000	6,921	0,000	0,840	0,000	0,000	0,000
Nombre versements CCP (au guichet)/Number of CCP payments (at the counter)	1126	3796	524	343	6101	2317	3627	1011	4995	976
Montant versements CCP (au guichet)/Amount of CCP payments (at the counter)	139,550	1462,304	18,959	2,073	2591,230	746,275	848,776	86,001	1367,329	78,602

Nombre paiement CCP (au guichet)/CCP payment number (at the	28816	1912	1513	1312	38770	1815	1687	1718	1676	1875
LIBELLES/ Label	HauteSanaga/ Upper Sanaga	Lekié/ Lekie	Mbam et Inoubou/ Mbam and Inoubou	Mbam et Kim/Mbam and Kim	Mfoundi/ Mfoundi	Mefou et Afamba/ Mefou and Afamba	Mefou et Akono/Mefou and Akono	Nyong et Mfoumou/ Nyong and Mfoumou	Nyong et Kellé/ Nyong and Kelle	Nyong et So'o/Nyong and So'o
<i>counter)</i>										
Montant paiement CCP (au guichet)/CCP payment amount (at the counter)	307,989	241,916	287,426	56,088	14707,022	245,248	265,095	283,287	253,811	257,933
Nombre premiers versements epargne (pv)/Number of first savings payments (pv)	24	18	7	3	76	12	5	6	15	4
Montant pv/PV amount	18,264	16,816	4,442	0,794	88,887	17,287	9,616	9,613	18,511	2,866
Nombre versements ulterieurs epargne (vu)/Number of subsequent savings payments (seen)	1021	1500	1216	876	8794	1107	1230	1325	1295	973
Montant vu/Amount seen	156,991	393,144	164,207	14,502	1310,929	263,998	170,007	254,212	184,074	54,712
Nombre total depot (pv+vu)/Total number of deposits (pv+vu)	1045	1510	1223	879	8870	1119	1235	1331	1310	977
Montant (pv+vu)/Amount (pv+vu)	175,255	409,960	168,649	15,296	1399,815	281,285	179,623	263,825	202,585	57,578
Nombre remboursements epergne/Number of savings reimbursements	1715	1871	1275	799	12225	1205	1092	1407	1750	1075
Montant remboursements epergne/Savings reimbursement amount	208,134	429,057	151,698	24,436	1445,844	276,401	183,051	250,692	204,278	60,375

Source : DR CAMPOST-CE/RD CAMPOST-CE

HAPITRE/CHAPTER 22 : COMMERCE EXTERIEUR/FOREIGN TRADE

Les données concernant le commerce extérieur ne sont pas disponibles pour la Région du Centre

CHAPITRE/CHAPTER 23 :

INVESTISSEMENTS/INVESTMENTS

23.1. PRÉSENTATION/PRESENTATION

Ce chapitre contient les données sur les investissements publics dans la Région du Centre. Elles sont issues de la délégation régionale du MINEPAT pour le centre.

En 2024, le Budget d'Investissement Public (BIP) de la région du Centre au Cameroun, doté de 33 581 922 en autorisations d'engagement et de 30 881 922 en crédits de paiement, présente un taux d'exécution physique des crédits de paiement de 30%, ce qui traduit une réalisation encore limitée des projets programmés. Cette performance globale relativement faible masque toutefois d'importantes disparités départementales : le Nyong-et-Mfoumou affiche un taux élevé de 62%, suivi de la Mefou-et-Afamba et de la Mefou-et-Akono avec 42% chacune, témoignant d'une meilleure capacité de mise en œuvre et de suivi des investissements. À l'inverse, les départements du Mbam-et-Kim (3%) et de la Lekié (5%)

Les données ayant servi à l'élaboration de ce chapitre proviennent de la délégation régionale du MINEPAT pour le centre.

This chapter contains data on public investments in the Central Region. They come from the regional delegation of MINEPAT for the center. In 2024, the Public Investment Budget (PIB) of the Centre Region in Cameroun, amounting to 33,581,922 in commitment authorizations and 30,881,922 in payment appropriations, recorded a physical execution rate of 30% for payment appropriations, reflecting a still limited implementation of the planned projects. This relatively low overall performance, however, conceals significant disparities across departments: Nyong-et-Mfoumou posted a high execution rate of 62%, followed by Mefou-et-Afamba and Mefou-et-Akono at 42% each, indicating stronger implementation and monitoring capacities. Conversely, the departments of Mbam-et-Kim (3%) and Lekié (5%) recorded very low execution rates, highlighting considerable challenges in project implementation.

The data used to develop this chapter comes from the regional delegation of MINEPAT for the center.

23.3. Liste des tableaux/List of tables

Tableau/Table 23- 1: Récapitulatif de l'exécution des projets du bip de 2022 à 2024 par département / *Summary of the execution of public investment budget (pib) projects from 2023 to 2024 by department*

Tableau/Table 23- 2 : Présentation du bip (en milliers de fcfa) de la région du centre de 2022 à 2024 / *Presentation of the public investment budget (pib) (in thousands of cfa francs) of the centre region from 2023 to 2024.*

Tableau/Table 23- 1: Récapitulatif de l'exécution des projets du BIP de 2023 à 2024 par département / Summary of the execution of Public Investment Budget (PIB) projects from 2023 to 2024 by department

Années /Years	Niveau de gestion /Level of management	Nombre de projets /Number	Dotation (en milliers de FCFA)/Allocation (in thousands of CFA francs)	Taux (%) d'exécution Physique
---------------	--	---------------------------	--	-------------------------------

		ofprojects	Montant A.E /Commitment Appropriations (CA)	Montant C.P /Payment Appropriations (PA)	C.P/Physical Execution Rate(%)of Payment Appropriations (PA)
2023	Gestion régionale	19	708811	708811	
	Haute-Sanaga	108	2117930	2115930	0.93
	Lekié	160	2919885	2919885	54.25
	Mbam et Inoubou	195	3359521	3359521	
	Mbam et Kim	89	1521531	1521531	82.68
	Mfoundi	162	3748070	3598070	3.49
	Mefou et Afamaba	142	4021941	4021941	37.02
	Mefou et Akono	74	2368300	216830	60.67
	Nyong et Mfoumou	58	2477546	2477546	2.54
	Nyong et Kellé	103	3130270	3130270	/
	Nyong et So'o	167	2362056	2283056	7.80
	Ensemble	3501	28733861	28304861	21.01
2024	Gestion régionale	44	5651955	4351955	24.48
	Haute-Sanaga	75	1905417	1905417	19.13
	Lekié	134	2424027	2424027	5.19
	Mbam et Inoubou	141	3048548	3048548	19.96
	Mbam et Kim	57	1068944	1068944	2.77
	Mfoundi	88	4067387	3069019	28.71
	Mefou et Afamaba	138	3165935	3165935	41.93
	Mefou et Akono	85	3731744	3181744	35.27
	Nyong et Mfoumou	94	3475759	2625759	61.50
	Nyong et Kellé	133	3069019	3069019	28.71
	Nyong et So'o	123	1973187	1973187	27.97
	Ensemble	1112	33581922	30881922	30.20

Source : DR MINEPAT

Tableau/Table23- 2 : Présentation du BIP (en milliers de FCFA) de la Région du Centre de 2023 à 2024/PresentationofthePublicInvestmentBudget(PIB)(in thousandsofCFAfrancs)ofthe CentreRegionfrom2023to2024.

Année/Year		Niveau de gestion/Levelof management	Nombre de projets/Numb erofprojects	Dotation AE /Commitment Appropriations (CA)	Dotation CP/Payment Appropriations (PA)
2023	Délégation s Automatiq ues	Gestion regionale	19	708811	708811
		Haute-Sanaga	18	241800	241800
		Lekié	17	513755	513755
		Mbam et Inoubou	16	295500	295500
		Mbam et Kim	5	37611	37611
		Mfoundi	27	1699658	1699658

		Mefou et Afamaba	15	1332800	1182800	
		Mefou et Akono	19	1314300	1114300	
		Nyong et Mfoumou	10	502336	502336	
		Nyong et Kellé	13	391850	391850	
		Nyong et So'o	21	488360	409360	
	Ressources Transférées	Gestion regionale	/	/	/	
		Haute-Sanaga	90	1874130	1874130	
		Lekié	143	2406130	2406130	
		Mbam et Inoubou	179	3064021	3064021	
		Mbam et Kim	84	1483920	1483920	
		Mfoundi	135	2322283	2322283	
		Mefou et Afamaba	127	2415270	2415270	
		Mefou et Akono	55	1054000	1054000	
		Nyong et Mfoumou	48	1975210	1975210	
		Nyong et Kellé	90	2738420	2738420	
		Nyong et So'o	114	1873696	1873696	
		Délégations Ponctuelles	Gestion regionale	5	285609	285609
			Haute-Sanaga	4	154000	154000
			Lekié	3	27590	27590
	Mbam et Inoubou		3	102930	102930	
	Mbam et Kim		3	47373	47373	
	Mfoundi		9	646052	646052	
	Mefou et Afamaba		5	108763	108763	
	Mefou et Akono		5	146997	146997	
	Nyong et Mfoumou		3	97123	97123	
	Nyong et Kellé		11	180500	180500	
	Nyong et So'o	7	145216	145216		
Ensemble Région	BIP de la		1770	30671015	30247015	
2024	Délégations Automatiques	Gestion regionale	21	2949441	1649441	
		Haute-Sanaga	7	201326	201326	
		Lekié	12	322900	322900	
		Mbam et Inoubou	6	36330	26330	
		Mbam et Kim	/	/	/	
		Mfoundi	27	1631995	1631995	
		Mefou et Afamaba	16	780271	780271	
		Mefou et Akono	13	2338904	1688904	
		Nyong et Mfoumou	6	170469	170469	
		Nyong et Kellé	10	1800700	950700	
		Nyong et So'o	5	23253	23253	
	Ressources Transférées	Gestion regionale	23	2702514	2702514	
		Haute-Sanaga	68	1204091	1704091	
		Lekié	122	2101127	2101127	
		Mbam et Inoubou	135	3012218	3012218	
		Mbam et Kim	57	1068944	1068944	

Année/Year	Niveau de gestion/Level of management	Nombre de projets/Number of projects	Dotation AE /Commitment Appropriations (CA)	Dotation CP/Payment Appropriations (PA)
	Mfoundi	61	2435392	2435992
	Mefou et Afamaba	122	2385664	2385664
	Mefou et Akono	72	1492840	1492840
	Nyong et Mfoumou	127	2898550	2898550
	Nyong et Kellé	84	1675059	1675059
	Nyong et So'o	118	1949934	1949934
	Gestion regionale			

	Délégations Ponctuelles	Haute-Sanaga			
		Lekié			
		Mbam et Inoubou			
		Mbam et Kim			
		Mfoundi			
		Mefou et Afamaba			
		Mefou et Akono			
		Nyong et Mfoumou			
		Nyong et Kellé			
	Nyong et So'o				
Ensemble BIP de la Région			1112	33584922	30881922